

広報
みなべ

2021
No.202
WAKAYAMA MINABE TOWN

7



目次

子育て世帯生活支援特別給付金 …P2
令和3年度 職員採用試験 ……P3
新型コロナワクチン接種について…P4
手話奉仕員養成講座の受講生募集・P5
国民健康保険料の免除等の制度 …P6
介護保険制度について……………P7

まちのできごと……………P8～9
くらしの情報 ……………P10～13
ふれ愛センターだより……………P14～15
としょかん通信 ……………P16
各種相談など ……………P17

「上南部こども園の園庭改修
工事完了」

6月7日から園庭の使用を開始。
子どもたちは、改修された園庭で
楽しそうに遊んでいました！

(5ページに関連記事)

子育て世帯生活支援特別給付金のご案内

子育て世帯の支援のため、**新たな給付金の支給**を実施します。

支給対象者

①②の両方に当てはまる方（※ひとり親世帯分の給付金を受け取った方を除く）

① 令和3年3月31日時点で **18歳未満の児童**（障がい児の場合、**20歳未満**）を養育する父母等（※令和4年2月末までに生まれた新生児等も対象になります。）

② **令和3年度住民税（均等割）が非課税の方**
または
令和3年1月1日以降の収入が急変し、住民税非課税相当の収入となった方

扶養人数(人)	均等割	
	非課税基準給与収入	非課税基準所得
0	93万円以下	38万円以下
1	137万8千円以下	82万8千円以下
2	168万4千円以下	110万8千円以下
3	210万円以下	138万8千円以下

※右表を参考にしてください。

(例) 扶養が2人の場合、収入は168万4千円以下の方が目安です。

1. 支給額 児童一人当たり 一律5万円

2. 給付金の支給手続き

◎令和3年4月分の**児童手当**または**特別児童扶養手当**の受給者で住民税非課税の方

- ▶対象の方には、7月中旬に案内を送付します。
- ▶給付金は、**申請不要**で受け取れます。
- ▶可能な限り速やかに、令和3年4月分の児童手当または特別児童扶養手当を支給している口座に振り込みます。

【ご注意】

- ※給付金の支給を希望しない場合は、受給拒否届出書を返送してください。
- ※児童手当または特別児童扶養手当の支給に当たって指定していた口座を解約しているなど、給付金の支給に支障が出る恐れがある場合は、振込指定口座を変更するなどの手続きをしてください。

◎**高校生のみ養育している方、収入が急変した方**

- ▶給付金を受け取るには、**申請が必要**です。申請期限は令和4年2月28日です。くわしくは、町ホームページをご覧ください。
- ▶申請書に振込先口座などを記入して、必要書類とともに役場住民福祉課に直接、または郵送でご提出ください。
- ▶給付金の支給要件に該当する方に対して、申請内容を確認して指定口座に振り込みます。

3. お問い合わせ先 役場住民福祉課(Tel. 72-2161)
厚生労働省コールセンター (0120-811-166)

令和3年度第2回みなべ町職員採用試験

令和4年4月採用のみなべ町職員を次のとおり募集します。

1. 試験区分及び採用人員
一般行政職 3名程度

2. 採用時期
令和4年4月1日

3. 受験資格
次の条件を満たす者

- ①昭和61年4月2日から平成16年4月1日までに生まれた人
- ②大学、短期大学、高等専門学校、専門学校、高等学校を卒業した人、または令和4年3月末日までに卒業見込みの人

※受験資格については、記載されている以外にも要件がありますので、採用試験案内（総務課または町ホームページ）で、ご確認ください。

4. 試験日及び試験方法等

第1次試験

令和3年9月19日(日)

○筆記試験

- ・教養（一般教養）
- ・適性検査（事務、性格、職場適応）

第2次試験

試験日は第1次試験合格者へのみ、別途通知します。

○作文試験及び面接試験

※それぞれの試験種目で、町が認める得点・基準に達しない場合は、順位にかかわらず不合格となる場合があります。

5. 申込方法

申込受付期間

令和3年7月26日(月) から
令和3年8月12日(木) まで
(土・日・祝日を除く、午前8時30分～午後5時15分まで)

提出書類

○令和3年度みなべ町職員採用試験申込書（役場総務課に置いてあります）

※申込書は、町ホームページからダウンロードできます。
提出先
〒645・0002
日高郡みなべ町芝742番地
みなべ町役場総務課

提出方法

提出先へ直接持参するか、または郵送してください。
郵送の場合は、必ず「簡易書留郵便」とし、封筒の表に「採用試験受験申込み」と朱書きしてください。この場合、令和3年8月12日(木)までの消印のあるものまで受付けます。

6. お問い合わせ先

みなべ町役場 総務課
(Tel. 0739・72・2051)

7月11日～20日は わかやま夏の交通安全運動

- 《運動の重点》
- ☆ 子供と高齢者を始めとする歩行者の安全の確保
 - ☆ 自転車の安全利用の推進
 - ☆ 歩行者等の保護を始めとする安全運転意識の向上
 - ☆ 飲酒運転の根絶



上南部こども園保護者会(バス会計)からご寄附

保護者会が長年運営していた通園バス事業で、バスの買換えのために積立していた会計を、令和元年度で事業を廃止したことから、積立金をこども園の子どもたちのために、寄附していただきました。

■ご寄附いただいた物品など

園庭屋外遊具(小山トンネル、アンパンマン遊具)、日よけテント、屋外遊具収納戸、屋内遊具、保育用具(タブレット)

大切に活用させていただきます。皆様ありがとうございました。



改修された上南部こども園の園庭

手話奉仕員養成講座(入門課程)の受講生を募集します

手話奉仕員養成講座を白浜町・上富田町と合同で開催します。手話で日常会話を行うことができる程度の習得を目的とします。

また、全日程の80%以上を出席した方には修了証を交付します。日程及び会場は右表のとおりです。

全18回(全18回を3町で割振り) 月曜日 19時~20時30分

日程	会場
9/6、13、27 10/4、18、25	上富田町役場 大会議室
11/1、15、22 12/6、13、20	みなべ町役場 大会議室
1/17、24、31 2/7、14、21	白浜町役場 会議室

対象者

- (1) 町内に住所を有する方
- (2) 町内の学校に在学する15歳以上の方
- (3) 町内の会社等に勤務する方

受講料 無料

ただし、テキスト代(3,300円)については、ご負担をお願いします。テキストをお持ちの方は事前にお申し出ください。

定員20名

定員に達した場合は、抽選とします。

申し込み方法

7月30日(消印有効)までに、申込書にご記入の上、お申し込みください(郵送及びFAX可)。申込書については住民福祉課や、町ホームページから取得できます。

お問い合わせ先

住民福祉課 〒645 -0002 みなべ町芝742番地
(TEL 72-2161 FAX 72-2191)

クビアカツヤカミキリの早期発見！ うめ、もも、すもも、さくらを守ろう

うめ園やさくらの木でフラス(幼虫の糞と木くずが混ざった物)を発見したら日高振興局農業水産振興課(TEL 0738-24-2930)に連絡してください。

クビアカ情報

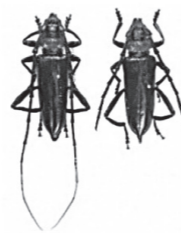

成虫 オス メス

新型コロナウイルスワクチン接種のお知らせ

みなべ町では、65歳以上の方の接種が終了するタイミングで、順次64歳以下の方への集団接種を開始します。

60歳~64歳の方で、集団接種を希望される方

希望調査票の返信はお済みですか。まだの方は早急に返信してください。

40歳~59歳の方で、集団接種を希望される方

お手元に届いている希望調査票の返信をお願いします。 **申込み締切日 7月31日(土)**

39歳以下の方

接種券、予診票の発送は、7月中旬を予定しています。

※大規模接種会場や職場等で接種予定の方は、ご連絡いただければ先に接種券と予診票をお送りします。

お問い合わせ先 新型コロナウイルスワクチン接種専用ダイヤル(TEL 34-2855 FAX 74-8013)

計量器(はかり)の定期検査について

私たちの身の回りでは、さまざまな計量器が使われています。

計量器は正確に計量でき、正しく使われることが重要です。お店や学校・病院などで取引や証明に使用する場合は、その精度の維持のため計量法で2年に1度、県が実施する定期検査を受けることが義務付けられています。

県では、みなべ町内の「はかり」について、右表の日程で定期検査を実施しますので、必ず受検してください。検査には、手数料がかかります。

お問い合わせ先

県商工観光労働総務課(TEL 073-441-2713)
役場産業課(TEL 72-1337)

日程	時間	場所
8月3日(火)	10:30~12:00	みなべ町役場
	13:30~15:30	
8月4日(水)	10:30~12:00	南部公民館岩代分館
	13:30~16:00	中央公民館
8月6日(金)	13:00~14:00	清川公民館
	14:30~15:30	高城公民館

東京2020オリンピック 聖火リレー トーチ巡回展示

和歌山県より「聖火リレートーチ巡回展示」のお知らせです。

県内で実施された聖火リレーは、新型コロナウイルス感染症対策のため、沿道での観覧自粛とともに、ライブ中継で観覧をお願いしました。

そのため、今回、聖火リレーを身近に感じていただく機会として、トーチの巡回展示を行っています。ぜひ、ご覧ください。

展示期間 令和3年8月5日(木)~9日(月)
場 所 南部公民館



展示イメージ

介護保険制度について

介護保険は、40歳以上の方が加入者として保険料を負担し、介護や支援が必要と認定された時に各種介護サービスが利用できる制度です。

負担割合証の発行について

要介護・要支援認定を受けられている方、介護予防・生活支援サービス事業対象者の方については、新しい負担割合証を7月中にお送りしますので、被保険者証と併せてサービス利用時に提出してください。

『負担限度額認定証』、『社会福祉法人等利用者負担軽減確認証』の更新は7月中に

現在、発行されている認定証の有効期限は令和3年7月31日となっていますので、更新のご案内を6月下旬に送付しています。更新が必要な方は7月中に申請をしてください。

7月は介護保険料(普通徴収)第1期の納期です

7月は65歳以上の方に納めていただく介護保険料の普通徴収の方の第1期の納期です(普通徴収とは、役場からお送りする納付書で金融機関等へ納付する方法です)。

65歳以上の方に納めていただく介護保険料は、原則として年金から天引き(特別徴収)されます。

【普通徴収で納めていただくのは主に次のような方です】

- ◇ 老齢年金などの月額が1万5000円未満(年額18万円未満)である方
 - ◇ 令和3年4月から令和3年6月の間に65歳になった方、または年度途中で転入された方
- 納付対象の方には、7月中頃、納付通知書をお届けしますので、納付をお願いします。
納期は、7月から翌年2月までの毎月(全8回)です。

【7月以降に65歳になる方へ】

誕生月の翌月に保険料決定通知書及び納付通知書を送付させていただきます。

新型コロナウイルス感染症の影響により介護保険料の納付が困難な方へ

新型コロナウイルス感染症の影響により介護保険料の納付が困難になった場合は、保険料の徴収猶予や減免の制度がありますので、健康長寿課介護保険係にご相談ください。

問い合わせ先

介護や支援についてのご相談は、役場健康長寿課(ふれ愛センター内 TEL 33-7234)へ。

第3回「大人のための歌と朗読の夕べ」を開催

第3回「大人のための歌と朗読の夕べ」を下記のとおり、開催します。
ピアノやギターの生演奏をバックに、歌と朗読と映像で構成するステージです。
疲れた心を癒やし、明日への活力にしませんか。

日時 令和3年7月24日(土) 午後7時～ 場所 南部公民館

新型コロナウイルスの感染防止のため、入場者を30名に限定します。

参加ご希望の方は、南部公民館(TEL 72-1400)まで、お早めにお申し込みください。

なお、第1回、第2回の「夕べ」の様子はYouTube「大人のための歌と朗読の夕べ」で検索いただくと動画でご覧いただけます。



国民年金保険料のお支払いが困難なときは、ご相談ください

経済的な理由で国民年金保険料を納めることが困難な場合には、本人からの申請により、承認されると保険料の納付が免除される制度があります。

①免除(全額免除・一部免除)申請

本人、配偶者、世帯主それぞれの前年所得が一定額以下の場合に保険料の納付が猶予されます。
※付加年金または国民年金基金等に加入中の場合、免除等が承認されると脱退となります。

②納付猶予申請

本人、配偶者それぞれの前年所得が一定額以下の場合に保険料の納付が猶予されます。

令和3年度分(令和3年7月)

免除・猶予の期間

令和3年度分(令和3年7月)

分(令和4年6月分まで)
また、申請時点の2年1ヶ月前の月分まで、さかのぼって申請することができます。

未納のままにしておく

保険料の免除や猶予を受けずに保険料を未納のままにしておくと、万一、障害や死亡といった不測の事態が生じた時に「障害年金」や「遺族年金」を受け取ることができない場合がありますので、ご注意ください。

保険料の免除等の承認を受けた期間がある場合

保険料の免除や猶予の承認を受けた期間がある場合は、保険料を全額納付したときに比べ、将来、受け取る年金額が少なくなります。

しかし、免除等の承認を受けた期間の保険料については、後から納付(追納)することにより、年金額を増やすことができます。

免除の種類と保険料額・年金受取額の割合

免除の種類等	保険料額(月額) (令和3年度)	受け取れる 年金額の割合
通常納付の場合	16,610円(全額)	1
全額免除	0円	1/2
3/4免除	4,150円(1/4納付)	5/8
半額免除	8,310円(1/2納付)	3/4
1/4免除	12,460円(3/4納付)	7/8
納付猶予	0円	—

免除・猶予の申請やご相談は、住民福祉課(TEL 72-2161)または田辺年金事務所(TEL 2410432)へ。

ひきこもり相談

15歳以上の方で、『仕事や学校に行けず、家族以外の人との交流がほとんどない』、『何かを始めたいけど、どうしたらよいか悩んでいる』、そのようなことで、お悩みの方(ご本人、ご家族の方)、相談してみませんか。
ひきこもり相談の専門スタッフひなたの森(NPO法人ハートツリー)が、相談をお受けします。

日時・場所 令和3年7月30日(金) 午後1時30分～午後3時まで・ふれ愛センター
予約・お問い合わせ先 ふれ愛センター(TEL 74-3337)、ひなたの森(NPO法人ハートツリー TEL 33-7850)
※申し込みの必要はありませんが、事前にご予約をいただいた方が優先となります。



ながい のぶこ
永井信子さん(徳蔵) 100歳おめでとうございます

5月26日、100歳を迎えた永井さんをみなべ町長がふれ愛センター(デイサービス利用の日)に訪ね、「祝百歳」の賞状と記念品、花束を贈り長寿をお祝いしました。

賞状を受け取った永井さんは、「私、100歳になったんか。」と、しみじみとつぶやいていました。

ご家族の方は、「好き嫌いなく、何でも食べます。ときには、「今日はタンパク質が足りない。」と食事バランスを考えて言うときもあります。また、週に4日、デイサービスに行くのを楽しみにしています。」と話してくれました。



たけだ かずひさ
元みなべ町消防団長 竹田和久さんが瑞宝単光章を受章

元みなべ町消防団長の竹田さん(晩稲)が、消防功労により瑞宝単光章を受章されました。

竹田さんは、昭和57年に旧南部川村の消防団に入団以来、約38年間にわたり昼夜を問わず防災活動等に携われ、町民が安心・安全な生活が送れるよう尽力されました。

このたび、その功績が認められての受章となりました。おめでとうございます。



「6月6日、梅の日」給食で梅おにぎり

今年は、6月4日(金)に幼・保・こども園・小中学校の子どもたちが給食で、梅おにぎりを食べました。



ちょっと、すっぱ〜い(高城小学校)



おいしくな〜れ(上南部こども園)



上手に握れたよ〜(南部小学校)

田辺ロータリークラブ様より、ご寄附いただきました

5月27日、田辺ロータリークラブ(長井保夫会長)様から「図書館(ゆめよみ館)の図書購入に役立ててください。」と、井戸教育長に寄附金10万円が手渡されました。井戸教育長は「町民の皆さんのために有効に活用させていただきます。」と感謝しました。同クラブからは毎年、ご寄附をいただいております。

また、併せて町内の小中学生に防災について学んでもらいたいとのことで、防災キャンプのDVDなどもご寄附いただきました。

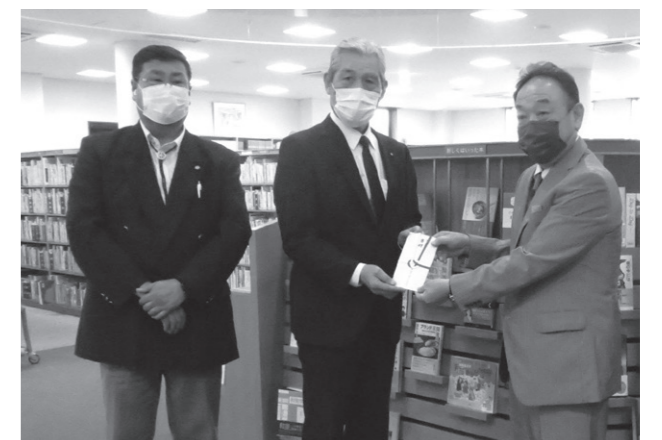

みなべ梅食育普及促進協議会がリモート授業

6月8日、みなべ梅食育普及促進協議会(紀州農業協同組合・役場で構成)が南高梅について知ってもらおうと仙台市立中野栄小学校4年生(76名)の子どもたちとリモートでの授業を実施しました。子どもたちからは、「なぜ、山の傾斜地で梅をつくっているのですか?」など色々な質問があり、梅について、興味を持ってきているようでした。

今後、梅をPRし、消費拡大につながっていくようにリモートでの活動も続けていく予定です。



くらしの 情報

税務課(TEL72-2162)から

7月に納税通知書を送付します 町県民税・固定資産税・国保税

町県民税

町県民税は、町民の皆さんの日常生活と密接に結び付いた多くのサービスを行うために必要な財源です。

町県民税(普通徴収)の納期

個人の町県民税の納付方法には、給与・年金から天引きをさせていただく特別徴収と納付書によって支払っていただく普通徴収があります。

普通徴収の納期は、次のとおりです。

- ▼1期 7月
- ▼2期 8月
- ▼3期 10月
- ▼4期 翌年1月

くわしくは、7月中旬に送付予定の納税通知書に同封するチラシでご確認いただくか税務課(TEL72-2162)へお問い合わせください。

納期限内の納付をお願いします

7月に送付する町県民税・固定資産税・国民健康保険税の第1期と全期前納の納期限は8月2日(月)です。

納期限内の納付をお願いするとともに、納付には確実・便利な口座振替をご利用ください。これらの税は30万円以下の場合、コンビニエンスストアやスマートフォン決済でも納付できます。

住民福祉課(TEL72-2161)から

後期高齢者医療保険の 保険証の色が『みず色』に 変わります

令和3年7月31日の有効期限満了に伴い、後期高齢者医療被保険者証(保険証)を更新します。

固定資産税

固定資産税は、毎年1月1日(賦課期日)現在に、土地・家屋や償却資産の所有者として、登記簿や課税台帳に登記または登録されている方に納めていただきます。

固定資産税の課税標準額は、評価額を基に算定された価格です。

ただし市町村の区域内に同一人が所有する土地・家屋・償却資産の課税標準額が、次の金額に満たない場合は課税されません。

- ▼土地 30万円
- ▼家屋 20万円
- ▼償却資産 150万円

税額の計算方法は、課税標準額×税率1.4%です。

固定資産税の納期

- ▼1期 7月
- ▼2期 9月
- ▼3期 11月
- ▼4期 翌年2月

国民健康保険税

国民健康保険(国保)は、国保に加入している皆様のご理解とご協力をいただきながら運営しています。

国保税は、加入者のみなさんが

新しい保険証は『みず色』です。7月中旬頃から順次、簡易書留郵便で郵送する予定です。

7月1日から有効となりますので、お手元に届き次第ご使用ください。

現在お持ちの保険証(うすい緑色)は、8月からは使用できませんので、ご自分で破棄されるか、住民福祉課へ返却してください。

※令和3年度住民税の課税所得により、一部負担金の割合が変更になっている場合がありますので、ご確認ください。

(例)今まで1割だった方が3割負担に変更となる場合「3割(令和3年7月31日までは1割)」と表示されます。

後期高齢者医療保険について

後期高齢者医療制度では、加入者一人ひとりから保険料を納めていただきます。

皆さんの納める保険料が、大切な医療費の財源となります。

使った医療費の保険負担分や後期高齢者医療保険、介護保険への納付金などの支出合計額から、国・県からの交付金・補助金などを除いた額を、保険税として納めていただいています。

国民健康保険税率

区分	所得割		資産割		被保険者均等割額		世帯別平等割額	
	前年度	今年度	前年度	今年度	前年度	今年度	前年度	今年度
医療保険分	4.43%	4.59%	15.00%	15.00%	22,500円	22,500円	21,600円	21,600円
後期高齢者支援金分	1.19%	1.30%	5.50%	5.50%	9,200円	9,200円	8,800円	8,800円
介護納付金分	1.05%	1.25%	5.20%	5.20%	11,000円	11,000円	6,400円	6,400円

保険料の算定方法

保険料は、被保険者全員が等しく負担する「均等割額」と、所得に応じて負担する「所得割額」を合計した額になります(年間保険料は64万円を超えることはありません)。

「均等割額」と「所得割率」は、県内均等に設定し、2年ごとに直しを行います。

今年度は左表のとおりです。

区分	令和2・3年度
所得割額	9.51%
均等割額	50,304円

保険料の軽減措置

所得の低い世帯の方は、世帯の所得水準に応じて保険料の均等割額が軽減されます。

被用者保険(社会保険や共済組合などの被扶養者)に対する軽減

後期高齢者医療制度に加入する前日に、被用者保険(社会保険や共済組合など)の被扶養者

今年度の国民健康保険税率は、国保運営に関する協議会で審議後、上表のとおり決定しました。

国保税の課税方法

国保税は、国保加入世帯員の所得や資産、人数などに応じて世帯に課税され、世帯主が納税義務者となります(国保加入者であるなしかかわらず、原則として世帯主に国保税を納める義務があります)。

所得が一定以下の方は、基準に該当すれば国保税の軽減が受けられます。ただし、低所得であっても未申告であれば軽減対象にはなりませんので、国保税用に所得申告を行う必要があります。

国保税(普通徴収)の納期

納期は7月から翌年2月までの毎月(全8回)です。

新型コロナウイルス感染症の影響による国民健康保険税の減免

新型コロナウイルス感染症の影響により一定程度収入が下がった方などには減免制度があります。

であった方は、保険料の均等割額が2年間のみ5割軽減となり、所得割額はかかりません。

保険料の納め方について

後期高齢者医療保険料の納め方は、年金からの天引きによる特別徴収と、窓口納付や口座振替による普通徴収の2種類があります。

特別徴収

年金支給額が年額18万円以上で、後期高齢者医療保険料と介護保険料との合計額が、年金受給額の2分の1を超えない方は年金から天引きされます(お申出により、口座振替を選択することがあります)。

普通徴収

特別徴収以外の方や新規に資格を取得された方(年金天引きが始まるまでの間)は窓口納付や口座振替による方法で納めていただきます。

住民福祉課(TEL72-2161)から

新型コロナウイルス感染症の影響により後期高齢者医療保険料の納付が困難な方へ

新型コロナウイルス感染症の影響により後期高齢者医療保険料の納付が困難になった場合には、徴収猶予や減免の制度があります。役場住民福祉課か後期高齢者医療広域連合へご相談ください。

新型コロナウイルス感染症に伴う傷病手当金の支給申請について

国民健康保険被保険者、または後期高齢者医療被保険者で、新型コロナウイルス感染症に感染した、または発熱等の症状があり感染が疑われた場合に、療養のため労務に服することができない方(給与の支払いを受けている方に限る)を対象に傷病手当金を支給します。

申請等については、住民福祉課(TEL72-2161)または、和歌山県後期高齢者医療広域連

みなべ・田辺地域世界農業遺産推進協議会から

世界農業遺産「みなべ・田辺の梅システム」フォトコンテストが開催中です

このコンテストでは、「みなべ・田辺の梅システム」に関する魅力が伝わる写真を募集しています。募集写真は、梅栽培や梅加工、製炭などの作業風景、伝統的な農耕祭りの様子などです。撮影した年代は問いません。募集期限は、令和3年8月31日(火)までです。

追加募集！世界農業遺産住民提案型地域活動支援事業

世界農業遺産「みなべ・田辺の梅システム」の保全・活用を推進する組織やグループ(みなべ町及び田辺市に活動拠点があること)の活動を支援しています。募集期限は、令和3年8月6日(金)までです。

合(TEL073-428-6622)へ。

産前産後期間の国民年金保険料免除

国民年金第一号被保険者が妊娠・出産したときに、申請をすることで出産前後の一定期間(単胎出産は4ヶ月間、多胎出産では6ヶ月間)保険料を免除され、この期間は納付したものとして取扱われます。申請は、出産予定月の6ヶ月前から行えます。

各福祉医療の受給者証をお届けします

8月から、次の各福祉医療の受給者証が新しく切り替えになります(有効期限は1年間)。

- 老人医療
 - 国民健康保険高齢受給者(対象は70〜74歳)
 - 重度心身障がい児(者)医療
- 新しい受給者証は、7月中にお渡しします(郵送ほか)。

『フォトコンテスト』や『世界農業遺産住民提案型地域活動支援事業』については、世界農業遺産「みなべ・田辺の梅システム」ホームページをご覧ください。世界農業遺産推進協議会事務局(役場うめ課(TEL33-9310)へお問い合わせください。

産業課(TEL72-13367)から

海のレジャーはルールとマナーを守りましょう！

みなべ町の沿岸海域には共同漁業権が設定されており、権利者以外の方がイセエビ・アワビ・ナガレコ・ヒジキ等を採捕することは禁止されています。また、「ヤス」「モリ」の使用による水産動植物の採捕も禁止されており、違反した場合、法律等により罰せられることがあります。

しかしながら、このような違反行為が後を絶ちませんので、監視を強化しています。違反を確認した場合は、直ちに通報させていただきます。

生活環境課(TEL72-36605)から

公共下水道受益者負担金には前納報奨金制度があります

みなべ町の公共下水道事業は、事業の認可対象区域に住む皆さんに必要な経費の一部を負担してらつて実施しています。これを受益者負担金といいます。

今年度は、令和2年度中に柵の設置が済んだ区域の方に納付していただくこととなります。

対象区域の皆さんには、7月初めに納付書を送付しますので、よろしくお願ひします。

対象区域 埴田・南道の一部 受益者負担金の額

1平方メートルにつき500円 ×土地の面積

納付方法

次のいずれか納めやすい方法で納付してください。

- ◎分割納付↓令和3年度〜令和5年度までの3年間(年に4回納付、合計12回)
- ◎一括納付↓前納報奨金制度が

あります。左表のとおりです。

納付期限(初回分・全期分) 7月30日(金)

納付場所

町が指定した各金融機関

なお、令和元年度、または令和2年度から分割納付していただいている方は、引き続きよろしくお願ひします。

一括納付した場合の前納報奨金

一括納付の方法	前納報奨金の計算式	例えば、土地の面積が240m ² の場合の前納報奨金
1年分を納付	受益者負担金額 ×1/3×3%	(240m ² ×500円) ×1/3×3%= 1,200円
2年分を納付	受益者負担金額 ×2/3×6%	(240m ² ×500円) ×2/3×6%= 4,800円
3年分を納付	受益者負担金額 ×10%	(240m ² ×500円) ×10%=12,000円

※納付額は、受益者負担金から前納報奨金を引いた金額となります。

田辺海上保安部から

海上保安官募集

◎きれいな海を守るため、きちんと後片付けをし、ゴミは持ち帰って処理してください。

海上保安庁では、将来、海上保安官となる優秀な人材を求めています。

海上保安学校

受付期間 令和3年7月20日(火)〜7月29日(木)

申込方法 インターネット

1次試験日

令和3年9月26日(日)

試験会場 和歌山市内等

受験資格 令和4年3月までに高等学校卒業見込みの方など

海上保安大学校

受付期間 令和3年8月26日(木)〜9月6日(月)

申込方法 インターネット

1次試験日 令和3年10月30日(土)・10月31日(日)

試験会場 和歌山市内等

受験資格 令和4年3月までに高等学校卒業見込みの方など
くわしくは、ホームページ「海上保安官採用」で検索していただくか、田辺海上保安部管理課(TEL22-2002)まで、お問い合わせください。

自衛隊御坊地域事務所から

公務員合同説明会・自衛官採用説明会のお知らせ

公務員合同説明会

公務員合同説明会は、自衛隊・警察・消防・海上保安庁・刑務所が参加します

日時 令和3年7月24日(土) 13時〜16時40分

場所 御坊商工会館

自衛官採用説明会

日時 令和3年8月1日(日) 10時〜16時

場所 南部公民館

くわしくは、自衛隊御坊地域事務所(TEL07382330020)まで、お問い合わせください。

『元気!ふれあい長寿のつどい』中止のお知らせ

新型コロナウイルス感染症防止対策の3密を避けての開催は困難なため、9月2日(木)・3日(金)に予定していましたが『元気!ふれあい長寿のつどい』は中止とさせていただきます。
大変、残念ですが、ご理解をいただけますようお願いいたします。

子宮頸がん予防ワクチン(HPV)について

(小学6年生から高校1年生の女子の保護者の皆様へ)

子宮頸がんの原因は、性的接触によって感染するヒトパピローマウイルス(HPV)です。
そのため、ワクチンを接種してウイルスの感染を防ぐことで、子宮頸がん(がんの原因の50~70%を占めるタイプ)を予防できると考えられています。
接種をご検討されている方は、ふれ愛センター保健師(Tel74-3337)までご相談ください。

いきいき百歳体操のご案内

～ 住みなれた地域で いつまでも元気に 過ごすために ～

いきいき百歳体操は、準備体操、筋力体操、整理体操の3つの運動で構成されています。
重さ調節が可能なおもりを手首、足首に巻き付けて椅子に座って40分程度ゆっくりと手足を動かす体操です。DVDを見ながら、体操します。
町内では下記の16地区で開催されています。みなさんも一緒に体操しませんか?
ただし、新型コロナウイルス感染拡大など、状況によって、休止となる場合があります。



地区	開催日時		地区	開催日時	
芝崎会館	毎週水曜日	9:30~	晩稲介護予防センター	毎週水曜日	13:30~
東吉田会館	毎週水曜日	13:30~	熊岡区民会館	毎月第1・3水曜日	13:30~
埴田集落センター	毎週水曜日	13:00~	筋会場	毎月1・15日	13:00~
北道王子会館	毎週木曜日	9:30~	徳蔵区民会館	毎月第2・4水曜日	13:30~
戸仲会館	毎月1・15日	13:30~	東本庄区民会館	毎月第1・3火曜日	13:30~
岩代集落センター	第2・4金曜日	9:30~	西本庄会館	毎月1・15日	13:30~
老人憩の家 二子の里	毎週火・木曜日	13:30~	高城高齢者センター	毎月第1・3金曜日	13:30~
南道会館	毎週日曜日	休止中	清川公民館	毎週火曜日	19:00~

町では、多くの方にご参加いただけるよう『いきいき百歳体操の体験』も行っています。
体験や説明会を希望される地区は、みなべ町地域包括支援センター(Tel74-8065)へお申込みを!

Tetote(子育て世代包括支援センター)です!

妊娠中や子育て中の皆さんの相談窓口です。
保健師、助産師が対応させていただきます。
お気軽に、ご相談ください。
※助産師は、火・金曜日の午前中(9時~12時)にふれ愛センターにいます。

献血にご協力をお願いします ~7月は「愛の血液助け合い運動」月間~

7月15日(木)(南部ライオンズクラブ・町共催)
11:00~13:00 ミナベ化工様前
14:30~16:00 井上梅干食品株式会社様前

※献血カードまたは本人であることを証明できるもの(運転免許証など)をお持ちください。



7月のトレーニング教室 『トレーニングマシンがリニューアル』

全てのマシンが新しく入れ替わります。
新しいマシンの利用は7月9日(金)からです。
ぜひ、ご利用ください。

対象 町内在住・在勤の成人の方
場所 社会福祉センター(はあと館)
持ち物 室内用運動靴、タオル、飲み物等

7月9日から教室メニューの時間が変更

18:00~21:00 トレーニングマシン利用可能
19:00~19:20 ストレッチポール1回目
19:30~19:50 ストレッチポール2回目
(ストレッチポールは各先着8名)
20:00~21:00 リズム体操
※トレーニングマシンの指導を受けたい方は、19時までにお越しください。



TEL.74-3337
FAX.74-8013

乳幼児健診(場所/ふれ愛センター)

受付時間12:45~13:15

健診名	実施日
4・10か月児健診 (令和3年3月・令和2年9月生まれ)	7月6日(火)
2歳6か月児歯科健診 (平成30年12月・平成31年1月生まれ)	7月8日(木)

マタニティー&ベビーサロン

日時 7月16日(金)午前10時~11時30分
場所 生涯学習センター
対象 妊婦または小さなお子さん(8か月まで)の保護者

妊婦さんやお母さんの仲間づくりの場です。
助産師、保健師も参加します。
ぜひ、遊びに来てください。

離乳食教室

日時 7月2日(金)午前10時~11時30分
場所 ふれ愛センター ※参加申込みが必要
対象 令和2年12月、令和3年1月生まれのお子さんと保護者

※参加申込みが必要です
申込みは、ふれ愛センター(Tel74-3337)へ

■教育相談(教育学習課)

- 学校は、TEL74-2191へ。
- 幼稚園、保育所、学童保育所は、TEL74-3738へ。

■消費生活巡回相談

○7月1日(木)13:00~15:00
みなべ町役場

■県による巡回職業相談

○7月9日(金)13:00~15:00
南部公民館

相談員が求人情報を提供、また求職の相談を受けます。くわしくは、日高振興局企画産業課 (TEL 0738-24-2911)へ。

■田辺年金事務所年金相談

○7月10日(土)(9:30~16:00)
同事務所(田辺市朝日ヶ丘 TEL24-0432)へ
ねんきんダイヤル 0570-05-1165
(IP 電話・PHS からはTEL03-6700-1165へ)
月曜日 8:30~19:00
火~金曜日 8:30~17:15
第2土曜日 9:30~16:00
※月曜日が祝日の場合は翌日以降の開所日初日に19:00まで相談をお受けします。
※祝日(第2土曜日を除く)、12月29日~1月3日は休み。

各種相談
など

町民の皆さんが普段の生活の中で、抱えている悩みや困りごとを相談員の方に相談できる窓口です。

■行政相談

○7月9日(金)13:30~15:30
生涯学習センター

■農業資金相談

○7月28日(水)13:00~16:00
みなべ町役場

○申込先 産業課(TEL72-1337)
※個別相談のため、事前申込が必要です。
【申込は7月23日(金)まで】

■生活お困り相談

○7月27日(火)13:30~15:30
みなべ町役場

■「にじのわ」障害福祉相談

○7月6・13・20・27日(火)13:30~16:30
みなべ町役場 住民福祉課(TEL72-2161)

「図書館を使った調べる学習コンクール」
入賞作品展示

ゆめよみ館 7月17日(土)~8月1日(日)
上南部分館 8月4日(水)~8月7日(土)

自由研究のご参考にどうぞ。素敵な作品を展示いたします。

「第23回 手づくりのちいさなえほん」募集

募集期間 7月24日(土)~8月29日(日)
用紙配布場所 ゆめよみ館・上南部分館

小さなオリジナル絵本を募集します。応募作品には、作家の先生からコメントがもらえます。

絵本作家 玉置永吉さんによる
ミニトーク&おはなし会

絵本作家の玉置永吉先生によるミニトークと絵本の読みかきを行います。親子でどうぞ!

日時 7月25日(日)
午前10時30分~・午後1時30分~
場所 ゆめよみ館 2階会議室
定員 各回6組(事前申込制・先着順)
※お申込みは、ゆめよみ館(TEL72-1410)まで。

としょうかん
図書館通信

町立図書館 (ゆめよみ館) Tel.72-1410
上南部分館 (生涯学習センター内) Tel.74-3283

7月のテーマ展示

- 1階 「生命の水」
プラスチックごみなどの海洋汚染や、水害の増加など、水の問題が深刻です。人間にとっても生き物にとっても、大切な水。今、水の問題を考えることは、未来の地球を守ることに繋がります。
- 2階 「エネルギーってなんだろう」
夏にかかせないのは、扇風機にエアコン、冷凍庫の中の冷たいアイス!私たちの暮らしには電気をはじめ様々なエネルギーが使われています。どんなエネルギーがどのように使われているのか調べてみるのもいいかも?実験の本などもあります。

こんな本、いかが?

今月のオススメ

『自由帳みせて!』

すずきこうせい 文・イラスト(福音館書店)
小学生が落書きをするノートとしてすっかりおなじみの自由帳が100冊以上も大集合!ページ一面を埋め尽くす絵は、皆の個性と想像力が大爆発。枠も決まりもない自由に描いた絵だからこそ魅力がたっぷり詰まっています。
じっくり見たりじっくり遊んでみた後は、遊びのヒントや、面白そうな使い方、遊び方をまねっこして、もっと自由帳を楽しんでみましょう。



そのほかにこちらも



数学パズル大図鑑
小谷善行 監修
(エントランス)



あしなが蜂と暮らした夏
甲斐信枝 著
(中央公論新社)



あなたのすてきなところはね
玉置永吉 作/えがしらみちこ 絵
(KADOKAWA)

ゆめよみ館
7月のカレンダー

ゆめよみ館は祝日も開館しています
3日(土) おはなし会(15:00~)
5日(月) 休館
10日(土) ちいさいひとのためのおはなし会(0~3歳)(10:30~)
12日(月) 休館
17日(土) おはなし会(15:00~) 調べる学習コンクール展示(~8月1日)
19日(月) 休館
22日(木) ちいさいひとのためのおはなし会(0~3歳)(10:30~)
25日(日) 玉置永吉さん ミニトーク&おはなし会(10:30~13:30~)
26日(月) 休館
30日(金) 休館(館内整理日)

上南部分館 おはなしの会
7月10日(土)午前10時30分から

※新型コロナウイルス感染拡大防止のため、行事が中止になる場合があります。

人のうごき

	5月末現在	(前月比)	5月中の異動
男	5,811人	(+5人)	出生 5人 死亡 8人
女	6,426人	(+1人)	転入 29人 転出 20人
人口	12,237人	(+6人)	高齢化割合 (65歳以上)33.0%
世帯数	4,752世帯	(+1世帯)	

「グルメ甲子園」で入賞した梅料理レシピ

みなべ町で開催する梅のイベント「UME-1フェスタin梅の里みなべ」で、高校生が考えたオリジナルの梅料理を競うコンテスト「グルメ甲子園」が行われています。このイベントで、これまでに入賞した梅料理レシピをご紹介します。

高校生の豊かな発想から生まれた「うめえ(梅)料理」をぜひ、ご家庭でも！



Youtubeレシピ動画



<https://youtu.be/73uMuagg0F4>

第1回 優勝 福知山淑徳高等学校 チームtan tan 『ウメエ～担丹麺』

材料 4人分

豚ミンチ ……200g
 甜麺醬 ……40g
 酒 ……15cc
 わさび菜 ……1/10束
 (水菜でも可)
 白ネギ ……1本
 もやし ……160g
 梅肉 ……小さじ2
 カリカリ梅 ……4個
 梅ポテトチップス ……1/2p
 麺 ……4玉
 ラー油 ……1杯に小さじ1
 梅塩 ……少々

スープ調味料(1杯分)

芝麻醬 ……大さじ4
 酢 ……小さじ2
 梅酢 ……小さじ1
 濃口醤油 ……大さじ1
 砂糖 ……小さじ1
 塩 ……小さじ1/2
 胡椒 ……少々
 味の素 ……少々
 はちみつ ……小さじ2
 梅ペースト ……大さじ1
 鶏がらスープ ……250cc

作り方

- ① わさび菜(水菜でも可)をよく洗い、適度な大きさにちぎる。
- ② 白ねぎは千切り(白髪ねぎ)芯の部分はみじん切りにする。
- ③ もやしは湯がいてザルにあげ、梅肉と和える。
- ④ カリカリ梅はハンドジューサーで割り、種を取ってみじん切りにする。
- ⑤ ポテトチップス砕く。
- ⑥ 豚ミンチはフライパンで炒め、酒、甜麺醬を加えて油が出るまで炒める。
- ⑦ スープ調味料を器に合わせる。
- ⑧ 麺をたっぷりの湯で湯がく。
- ⑨ 器にすべてを盛り付け、最後にラー油と梅塩を適量かける。

《ポイント》

盛り付ける器を温めておくと更に美味しさアップ！

グルメ甲子園入賞レシピ紹介
 サイトは右のQRコードより
 ご覧ください



<https://ume-1festa.com>

