

広報 **みなべ**

MINABE



梅の郷
未来につなぐ
みなべの火



2015 紀の国 **わかやま** 国体

第70回国民体育大会 躍動と歓喜、そして絆

平成27年 9月26日(土) ▶ 10月6日(火)

2015
(平成27年)

No.132

9

目次

紀の国わかやま国体……………P2~3	としょかん通信……………P10
防災の日……………P4~5	くらしの情報……………P11~P15
議会臨時会ほか……………P6	ふれ愛センターだより……………P16~P17
活力ある長寿社会ほか……………P7	くらしの情報カレンダー……………P18~P19
まちのホットニュース……………P8~9	

“ガンバ!”和歌山『山岳競技』選手団 私たちも応援しています!

みなべ町で開催する山岳競技会へ参加される和歌山県代表選手のみなさんです。
和歌山県での国体開催は、44年ぶり。選手のみなさんは、頂点をめざし、練習に励んでこられました。
みなさんの声援が、選手の登りを後押しします。ぜひ、会場で大きな声で「ガンバ!」と応援してあげてください。

※山岳競技では「ガンバ!(がんばれ)、ガンバ!(がんばれ)」と声援を送ります

第70回 国民体育大会 山岳競技 和歌山選手団

種別	選手	出身	監督
成年男子	小畑 侑大 (こばた ゆうた)	和歌山市	神前 光男
	小畑 佳功 (こばた よしのり)	和歌山市	
成年女子	杉村 紗恵子 (すぎむら さえこ)	橋本市	岡本 朗
	仲地 麻梨子 (なかち まりこ)	岩出市	
少年男子	藤井 良太 (ふじい りょうた)	和歌山市	田島 康宏
	小林 冬和 (こばやし とわ)	紀の川市	
少年女子	右田 菜々子 (みぎた ななこ)	和歌山市	馬田 義史
	右田 梨香子 (みぎた りかこ)	和歌山市	



成年女子、少年男子、少年女子選手のみなさん(近畿ブロック大会にて)
※写真右上の2人は、成年男子の選手



2015 紀の国 わがやま国体

第70回国民体育大会 躍動と歓喜、そして絆

平成27年9月26日(土)～10月6日(火)

【みなべ町開催競技】

山岳競技

日時：平成27年10月3日(土)～10月5日(月)
場所：南部高等学校山岳競技特設会場(リード)
南部小学校体育館山岳競技特設会場(ボルダリング)

軟式野球競技(1回戦)

日時：平成27年10月2日(金)
場所：千里ヶ丘球場

「わかやま国体」開催まで、1ヶ月をきりました。みなべ町では、軟式野球競技(1回戦)と山岳競技のリード及びボルダリング競技が行われます。

国体開催中は、多くのみなさまがみなべ町にお見えになります。みなさまに気持よく過ごしていただき、みなべ町により印象を持って帰っていただけるよう、おもてなし等のご協力をお願いいたします。また、周辺道路等は、大変混雑すると予想されます。ご迷惑をおかけしますが、ご理解とご協力のほどよろしくお願い申し上げます。

《駐車場について》

10月2日 軟式野球競技(千里ヶ丘球場)

千里ヶ丘球場周辺の駐車場は、ほとんど大会関係者等の車両で使用され、一般客用の駐車場は限られています。そのため南部小学校グラウンドを駐車場にして、千里ヶ丘球場までの送迎シャトルバスを下記のとおり運行しますので、ご利用いただきますようご協力をお願いします。

南部小学校(発)		千里ヶ丘球場(発)	
7時30分	10時00分	9時30分	11時30分
8時30分		10時00分	12時00分
9時00分		10時30分	12時30分
9時30分		11時00分	

10月3日～5日 山岳競技(南部小学校・南部高等学校)

南部小学校グラウンド、南部高等学校グラウンドを一般客用の駐車場としますのでご利用ください。
※駐車台数には限りがございます。

大会期間中、大勢のみなさんご声援、ご協力をお願いします。

9月1日は『防災の日』

命を守る一人ひとりの防災対策

地震や津波、土砂災害など、自然災害は時として想像を超える力で襲ってきます。しかし、日頃から防災対策をしておくことで、被害を少なくすることが出来ます。

災害による被害をできるだけ少なくするためには、一人ひとりが自ら取り組む「自助」、地域や身近にいる人同士が助け合つて取り組む「共助」、国や地方公共団体などが取り組む「公助」が重要だと言われています。

その中でも基本となるのは「自助」、一人ひとりが自分の身の安全を守ることです。災害が発生した時、まず、自分が無事であることが重要です。災害に備え、自分の家の安全対策をしておくとともに、家の外において地震や津波などに遭遇した時の身の安全の守り方を知っておくことが必要です。また、身の安全を確保し、生き延びて行くためには、水や食料などの備えをしておくことも必

要です。

防災対策には、十分とか絶対大丈夫というものはありません。

自分の周りにどのような災害の危険が及ぶのかを考え、その被害をできるだけ少なくするために必要な対策を講じることが重要です。

家の中の安全点検

地震が発生した時、家具が倒れたり、ガラスが飛び散ったりしないように、日頃から家庭内の安全を点検しておきましょう。

● 寝室や子ども部屋などには、できるだけ家具を置かないようにし、家具を置く場合はなるべく背の低い家具にし、転倒防止対策をとりましょう。

● 家具が倒れてケガをしたり、出入口をふさいだりしないように、家具の向きや配置を工夫しましょう。

● 家具が転倒しないように、市販の固定金具などで固定

したり、中身の飛び出しを防止するために、扉に留め金具などをつけておきましょう。

● 窓や戸棚などのガラスには、飛散防止フィルムを張ったり、カーテンを閉めておくことも室内への飛散防止効果があります。

● じゅうたんやカーテンなどは、防災加工のしてあるもの、ストープは耐震自動消火装置のものにしましょう。

● 火災警報器やガス漏れ警報器など、住宅用防災機器の設置をしておくといざというときに効果的です。

● 手の届くところに、懐中電灯やスリッパ、ホイッスルを備えておきましょう。

家の周りの安全点検

● 屋根のアンテナはしっかりと固定し、屋根にひび割れやずれ、はがれなどがなければ、チェックし、補強や取り替えな



どをしておきましょう。

● ベランダなどに置いている植木鉢やエアコンの室外機などは、落ちないように配置しておきましょう。

● 雨どいの継ぎ目がはずれていないか、落ち葉や土砂などが詰まっているかチェックし、修復や掃除をしておきましょう。

● ブロック塀や石垣、門柱などは倒れたり、崩れたりしないか点検し、弱い部分は補強しておきましょう。

● プロパンガスはしっかりと土台の上に置き、鎖などしっかりと固定しておきましょう。

● 玄関まわりに通行の支障となるものや、古新聞など引火しやすいものを放置しないように注意しましょう。

ライフラインの停止や避難に備え

大災害が発生した時は、電気やガス、水道、通信などのライフラインが止まってしまう可能性があります。ライフラインが止まっても自力で生活できるように、普段から飲料水や非常食などを備蓄しておくことも大事です。また、自宅が被災した時は、安全な場所に避難し、そこで避難生活を送る必要になります。避難所生活に必要なもの（非常用持ち出し品）をリュックサックなどにつめておき、いつでもすぐに持ち出せるように備えておきましょう。あまり重い避難に支障が出るので、大人男性15kg、女性10kgくらいを目安に。

南部・岩代地区で防災訓練を実施

南部・岩代地区自主防災会
訓練日時 9月6日(日) 午前8時開始
訓練種別 津波避難訓練
午前8時の地震発生を知らせる放送とサイレンにより、訓練を開始。



災害時に備えた備蓄品(例)

品目
飲料水(1人1日3リットルを目安に)
非常食(乾パン、缶詰、レトルト食品、ドライフーズや栄養補助食品、菓子類など(火を通さなくても食べられるもの))
燃料(卓上コンロ、固形燃料、予備のガスボンベなど)
洗面用具等(歯ブラシ、石けん、タオル、ドライシャンプー、ウェットティッシュ、トイレトーパー、生理用品など)
簡易食器(割り箸、紙食器、スプーン、フォークなど)
毛布、寝袋、防寒シート、使い捨てカイロなど
LEDランタンなど、卓上でも使用できるもの。(予備の電池を忘れずに)
工具(バール、スコップ、ペンチ、ノコギリ、ロープなど)
給水袋やタンク、新聞紙、ラップフィルム、レジャーシート、布製ガムテープ
※災害復旧まで自活するためのもので、最低3日以上7日くらい分を目安に備蓄しておきましょう。

非常持ち出し品(例)

品目
飲料水、食料品(カップ麺・缶詰・ビスケット・チョコレートなど)
貴重品(現金(公衆電話で使える硬貨は多めに)・預貯金通帳・印鑑・免許証・健康保険証など)
救急医薬品(絆創膏・包帯・消毒液・胃腸薬・マスク・常備薬など)
ヘルメット(防災ずきん)、携帯ラジオ、懐中電灯、予備電池、携帯電話
上着やレインコート(薄手で暖かいもの)、下着、靴下、タオル、軍手
ライター(マッチ)、ろうそく、はさみ、カッター、ウェットティッシュ、ビニール袋、ナイフ、缶切り、栓抜き
ノート(必要な連絡先などを記入しておき、被災後のメモ帳としても利用)、筆記用具
各家庭の家族構成や健康状態にあった非常用品も忘れずに準備しておきましょう。(乳児がいる家庭は、粉ミルクや紙おむつなど、高齢者がいる家庭は、杖や大人用おむつなどの介護用品、老眼鏡など)

命を守る津波対応チャート

その後は…

- 正しい情報をラジオ・テレビ・防災行政無線などで入手する
- 津波は繰り返し来襲するので、津波警報や津波注意報が解除されるまでは絶対に海岸に近づかない

まずこのような行動を

- 沿岸部や川沿いにいる人は、直ちに高台や避難ビルなどの安全な場所に避難する
- 津波危険地区の住民は直ちに避難する
- ここなら安心と思わず、より高い場所をめざして避難する

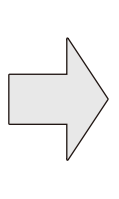
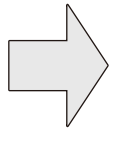

こんな時には

- 強い地震や長時間の揺れを感じた
- 大津波警報・津波警報が発表された(揺れを感じなくても)
- 町から避難勧告・避難指示が発令された
- 津波注意報が発表された(揺れを感じなくても)
- 町から避難準備情報が発令された



議会臨時会を開会しました

7月30日、町議会平成27年第2回臨時会が開会され、8議案を上程し、慎重審議の結果、原案通り可決されました。

【議案】

■町立南部中学校屋内運動場屋根及び天井等改修工事請負契約の締結

指名競争入札の結果、5940万円で杉谷産業株式会社(谷口)と契約を締結するものです。

■町道黒潮フルーツライン西本庄古屋線道路災害復旧(その1)工事請負契約の締結

指名競争入札の結果、1億6217万3254円で株式会社岩本興産(西本庄)と契約を締結するものです。

■町道黒潮フルーツライン西本庄古屋線道路災害復旧(その2)工事請負契約の締結

指名競争入札の結果、9534万7882円で有限会社下村重機(山内)と契約を締結するものです。

■公共下水道事業 堺地区汚水管渠布設工事(その1)、公共下水道事業 堺地区汚水管渠布設工事(単独その1)請負契約の締結

指名競争入札の結果、公共下水道事業 堺地区汚水管渠布設工事(その1)は3284万6040円で、同(単独その1)は1169万2330円で、株式会社池田土木(芝)と契約を締結するものです。

■一般会計補正予算(第2号)

歳入歳出予算の総額に、歳入歳出それぞれ2789万7千円を追加し、総額9億1947万9千円となりました。歳入の内訳は、寄附金909万円、前年度からの繰越金1880万7千円です。歳出の内訳は、下表のとおりです。

■国民健康保険特別会計補正予算(第2号)

歳入歳出予算の総額に、歳入歳出それぞれ373万2千円を追加し、総額2億69万7千円となりました。

退職被保険者の高額療養費に不足が見込まれるため、増額補正するものです。歳入については、社会保険診療報酬支払基金からの療養給付費等交付金です。

■簡易水道事業特別会計補正予算(第2号)

歳入歳出予算の総額に、歳入歳出それぞれ9196万9千円を追加し、総額2億7821万4千円となりました。簡易水道再編推進事業の国庫補助対象事業費の確定に伴う、高城地区の配水池の更新工事及び送配水管布設替工事等の費用などです。

歳入については、国庫補助金、基金繰入金、町債です。

■水道事業会計補正予算(第1号)

堺地区の国道42号水道管横断について、工法が決定しましたので、配水管布設推進工法設計業務委託料59万4千円を計上しました。



平成27年度一般会計補正予算(第2号) 歳出補正額と主な内容

項目	補正額	主な内容
総務費	909万0千円	地域づくり・生涯学習推進基金積立金及び奨学金貸付基金繰出金
民生費	40万7千円	高城保育所の外部ウッドデッキ塗装工事費
農林水産業費	310万0千円	みなべ梅対策協議会分担金250万円ほか
消防費	700万0千円	災害応急対策工事請負費
教育費	430万0千円	千里ヶ丘球場法面補修工事請負費350万円ほか
災害復旧費	400万0千円	農業用施設と林道・町道の調査及び設計業務委託料
歳出合計	2789万7千円	

秋の全国交通安全運動

9月21日(月)～9月30日(水) 9月30日は「交通事故死ゼロを目指す日」です

- ★子供と高齢者の交通事故防止
- ★夕暮れ時と夜間の歩行中・自転車乗用中の交通事故防止
(特に、反射材用品等の着用の推進及び自転車前照灯の点灯の徹底)
- ★全ての座席のシートベルトとチャイルドシートの正しい着用の徹底
- ★飲酒運転の根絶



2015年 紀の国わかやま国体 紀の国わかやま大会 マスコット 「きいちちゃん」

誰もが健康で安心して、生きがいを持った生活を送るために『みんなが築いた』

『みんなが築いた』 活力ある長寿社会

9月15日は「老人の日」、15日～21日までの1週間は「老人週間」、また9月の第3月曜日は「敬老の日」です。

「老人の日」、「老人週間」は、広く高齢者の福祉について、関心と理解を深めるとともに、高齢者に対して自らの生活の向上に努める意欲を促すことを目的としています。

また、「敬老の日」は、多年にわたり社会に尽くしてきた老人を敬愛し、長寿を祝う日です。誰もが健康で安心して、生きがいを持った生活を送ることのできる活力ある長寿社会を築くためには、私たち一人ひとりがこれまで以上に、家庭、地域社会、職場、学校などで世代間のかかわりを深めるとともに、社会全体のテーマとして、また私たちの身近な問題として、高齢になっても安心して暮らせる社会づくりに取り組んでいく必

要があります。また、高齢者自らが高齢期のあり方について関心と理解を深めるとともに、これまで培ってきた知識、経験や能力をいかし、積極的に社会参加に取り組むことも重要です。

高齢者福祉の総合窓口 『地域包括支援センター』

Tel.74-8065 (東本庄 ふれ愛センター内)

地域包括支援センターは、介護や健康、医療など様々な面から地域で暮らす高齢のみなさんを支えるための拠点です。

“高齢者の皆さんが、住み慣れた地域で、安心して生活できるよう、お手伝いします”

10月1日現在で 全国いっせいに国勢調査を行います



国勢調査は、統計法という法律に基づき、日本に住んでいるすべての人・世帯を対象として実施する統計調査です。

インターネットでも、紙の調査票でも、回答可能!

9月上旬から、国勢調査員が各家庭にお伺いします。

9月10日～12日 インターネット回答用IDを配布

9月10日～20日 インターネットで回答

9月26日～30日 インターネットで回答されなかった世帯には、紙の調査票を配布

10月1日～7日 紙の調査票で回答(提出)

調査の内容は、男女の別、出生の年月、就業状況、従業地又は通学地、住居の種類などです。
※10月1日現在の皆さんの状況を回答してください。

調査についてのお問い合わせは、役場総務課(72-2051)まで



今年の秋も デッキイ実がなるぞ!

市町村振興宝くじ 2015

オータムジャンボ

5億円

オータムジャンボ1等前後賞合わせて5億円
1等3億円 前後賞各1億円
売り切れしだい発売終了!

発売期間: 9/28(月)～10/16(金)
抽せん日: 10/23(金)

9月28日(月)発売

ご購入は、和歌山県内の売り場で!

この宝くじの収益金は明るく住みよいまちづくりに使われます。
公益財団法人 和歌山県市町村振興協会

和歌山県内で販売された宝くじの収益金は、県内の道路や公園等の整備に活用されるなど、みなさまの身近な暮らしに役立っています。

宝くじは、県内でのご購入をお願いします。

大規模地震などの災害に備え、 町内郵便局と協力体制を協定

7月21日、災害が発生した場合に備えた協力体制の協定を、町内の郵便局と結びました。町内の5郵便局を代表し、上南部郵便局の西野局長が協定書に調印し、「町のためにできる限りの協力をさせていただきます」と挨拶、町長からは、災害に限らず郵便配達中に発見した道路の損壊状況やひとり暮らしの方の見守りなどの報告もお願いしました。

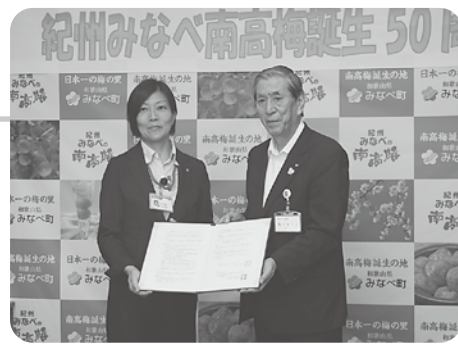

第10回町内水泳大会を開催 4種目で大会新記録を達成!

7月30日、第10回町内水泳大会(町体育協会主催)が、岩代小学校プールで開催されました。町内の小学6年生91人が参加し、保護者らの声援を受けながら力強く泳ぎました。各種目の入賞者は次のみなさんです。(敬称略)



- 【25m自由形】〔男子〕①永井友貴(上南部)17秒46②石本力也(南部)③中松宗一郎(上南部)〔女子〕①土井莉央(南部)19秒08②庄司有沙(南部)③寺本千紗(上南部)
- 【25m平泳ぎ】〔男子〕①棒引諒介(南部)26秒18②杉本怜平(岩代)③栗山潤也(南部)
- 〔女子〕①宮田茉実(岩代)25秒41②松本莉奈(南部)③寺本千紗(上南部)
- 【50m自由形】〔男子〕①小林聖(南部)35秒57②横山裕磨(上南部)③永井友貴(上南部)〔女子〕①西端泉美(南部)33秒81(大会新)②勢力紗花(岩代)③大江瑞季(岩代)
- 【50m平泳ぎ】〔男子〕①横山裕磨(上南部)51秒77②石本力也(南部)③小林聖(南部)〔女子〕①西端泉美(南部)45秒01(大会新)②南部琴子(南部)③山崎ひかり(上南部)
- 【クラス対抗リレー(25m×4)】〔男子〕①南部A(小林聖、山本竜也、石本力也、棒引諒介)1分11秒97(大会新)
- 〔女子〕①南部(土井莉央、庄司有沙、大山葵、西端泉美)1分17秒57(大会新)

南部スポーツ少年団のみなさんが大活躍 全日本少年少女武道(少林寺拳法)錬成大会

8月8日、日本武道館(東京都)で全日本少年少女武道(少林寺拳法)錬成大会が開催され、全国から小中学生約1700人が出場。南部スポーツ少年団から、組演武8組、単独演武6人、団体演武1組が入賞しました。このうち組演武で7組、単独演武で2人がコートで最高得点を獲得しました。入賞者は次のみなさんです。(敬称略)◎は各コートで1位

- 【組演武】●小学生初段=◎大山葵・南部琴子●小学生2級=◎小西杏奈・畑野結月●小学生4級=◎泰地桜佑・畑垣紫●小学生6級=◎大江里佳・大川菜々未、◎坂本結彩・堀口吐愛、庄司悠真・中井達貴●小学生見習い~7級=◎中井亮輔・室井良太、◎大川綾斗・片岡千佳【単独演武】●小学生4級=松本莉奈、庄司有沙、◎大野晃太郎●小学生6~5級=片岡大輝、◎中内洋希●小学生見習い~7級=大江敦斗【団体演武】●小学生=中家寛太・杉本怜平・泰地音羽・新谷萌・民野愛実・上野拓海・中川翔友・山下大和



みんなの思いをひとつに「集火式」を開催 炬火名は「梅の郷 未来につなぐ みなべの火」

8月9日、夏の子どもまつり2015の会場で、紀の国わかやま国体と紀の国わかやま大会にむけて、5月から8月にかけて町内の各小学校と南部高校でおこなわれた採火式でおこした火を一つにする「炬火集火式」が行われました。

各学校の代表者が、自分の学校でおこした火のついたトーチを受け皿にともし、ひとつのみなべ町の炬火を完成させました。



また、炬火名の発表と表彰式(最優秀1点、優秀賞5点)も行われ、最優秀賞に垣内浪子さん(山内)の「梅の郷 未来につなぐ みなべの火」が選ばれました。

最後に参加者全員で、国体の成功を祈り「がんばろう」のかけ声を三唱しました。



最優秀の垣内さん



ま
す
の
ほ
っ
と
と
NEWS



表彰されたみなさん

豊かな自然の恵みを子どもたちに。魚のつかみ取りは、今年も大賑わい!

7月28日に南部川河川敷で「南部川体験学習会」、8月9日に堺漁港で「夏の子どもまつり2015」が開かれました。この催しは、子どもたちに地元の川や海に親しんでもらおうと漁業組合や各種団体により毎年開かれています。

川の体験では、「水辺の教室」として鮎の一生などを学んだり、鮎を南部川に放流したりしました。子どもまつりでは、スルメイカをさばく体験なども行いました。また、それぞれの会場では毎年子どもたちが楽しみにしている、アユやアジのつかみ取りが行われ、子どもたちは大きな歓声を上げて魚を追いかけました。



子どもまつり



南部川体験学習(写真上下)

とよかん通信

町立図書館(ゆめよみ館) TEL72-1410
上南部分館(生涯学習センター内) TEL74-3283

9月のゆめよみ館テーマ展示

1階 「スポーツの秋」

暑さも少しやわらぎました。わかやま国体開催や運動会と、スポーツを楽しむ好季節です。ルールブックや選手の自伝などスポーツに関する本を紹介します。

2階 「星を見よう!」

空が高くなってきました。星の神話をたくさん作ったギリシャ・ローマの人たち、望遠鏡を工夫したガリレオなど、みんな、星空の美しさのとりこになりました。星を見ていると、新しいものがたりが生まれるかもしれません。



「図書館を使った調べる学習コンクール」入賞作品展示

ゆめよみ館、上南部分館で展示を行いました。子どもだけでなく大人の作品もあり、さまざまなテーマで研究している入賞作品を、みなさん大変感心しながらじっくり見せていました。

第5回チリメンモンスターをさがせ

南部高校理科の先生方と一緒に、今年も楽しく学習できました。8月4日は低学年18名、6日は高学年6名。常連さんは3年生でも、「ヤガラ」「メガロパ」と専門的です。毎年違うものが見られるチリメン。子どもたちは、生物多様性や山と海のつながりを実感しているようです。



こんな本、いかが?

ゆめよみ館・子ども向け



えほん 障害者権利条約
ふじいかつりの作 里圭絵(汐文社)

ゆめよみ館・大人向け

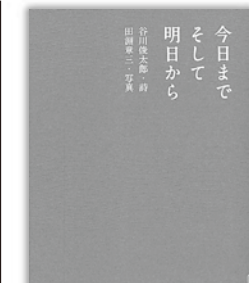

今日までそして明日から
谷川俊太郎詩 田淵暉三写真俊成出版

上南部分館・大人向け



毒になるお金 幸せになるお金
あんのん(アノノン)

ゆめよみ館・9月のカレンダー

- 1日(火) 休館(館内整理日)
- 5日(土) わくわくタイム (10:30~) おはなし会(14:00~)
- 7日(月) 休館
- 10日(木) ちいさいひとのための おはなし会(0~3歳) (10:30~)
- 12日(土) おはなし会(14:00~)
- 14日(月) 休館
- 19日(土) おはなし会(14:00~)
- 24日(木) 休館
- 26日(土) ビデオ上映会(10:30~) おはなし会(14:00~)
- 28日(月) 休館
- 30日(水) 休館(館内整理日)
- 10月3日(土) わくわくタイム (10:30~) おはなし会(14:00~)

上南部分館・子ども向け

- ほくちのゴリ(笠野裕一)
- へんないきものすいぞくかんナゾの1日(なかのひろみ)
- わたしが外人だったころ(鶴見俊輔)

上南部分館 おはなしの会
9月9日(水)午後3時から

情報

建設課(Tel 74-33335)からお知らせ

「紀州路クリーン大作戦2015」を実施!

●日時
9月12日(土)
午前7時から
和歌山県内一斉に「紀州路クリーン大作戦2015」が実施されます。

町でも9月12日(土)午前7時から、町内の主要な道路の清掃を予定しています。道路沿いの空き缶やごみ拾いなど、身近な道路の清掃にご協力をお願いします。

9月26日から「わかやま国体」が開催され、みなべ町にも県内外から多くのみなさんが見えになります。訪れていただいたみなさんが気持ちよく、安心して過ごせるよ



う、きれいなみなべ町でお出迎えしましょう。
「きれいなまちは道路から」
道路は、日常生活や経済活動に欠くことのできない基本的な施設です。道路の役割や重要性を再認識し、道路をきれいに、正しく利用しましょう。

住民福祉課(Tel 72-2161)からお知らせ

後期高齢者医療制度に加入されているみなさまへ

和歌山県後期高齢者医療広域連合では、8月下旬から9月上旬にかけて、1ヶ月に14日分以上のお薬を処方されていて、ジェネリック医薬品に切り替えた場合、1か月の自己負担額が200円以上軽減される可能性のある方を対象に「ジェネリック医薬品使用促進のお知らせ」を送付しています。

患者さんの自己負担額の軽減や医療保険財政の改善には、ジェネリック医薬品の普及が重要です。この機会に、ジェネリック医薬品の使用をご検討ください。
なお、このお知らせは、現



【ジェネリック医薬品とは】
先発医薬品(新薬)の特許が終了した後に発売される、先発医薬品と同等の品質・有効性・安全性をもつと国から認められた医薬品です。開発費が抑えられるため、先発医薬品より低価格で提供され経済的です。

在処方を受けているお薬をジェネリック医薬品に切り替えた場合に自己負担額が軽減できる事をお伝えするもので、切り替えを強制するものではありません。また、お薬によっては、切り替えができない場合もありますので、切り替えを希望される方は、かかりつけの医師又は薬剤師にご相談ください。

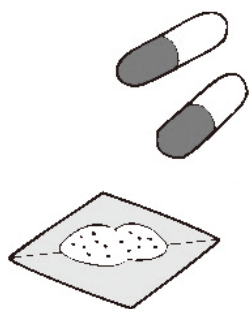

●お問い合わせ先
後発医薬品利用差額通知コールセンター
フリーダイヤル
0120-5310006(通話無料)
●発行元 和歌山県後期高齢者医療広域連合
和歌山市吹上2丁目1番22号 日赤会館9階
Tel 073-428-6688

うめ課(TEL74-3276)からお知らせ

「電気さく」にご注意！ 感電の危険性がありますので、 近づかないように

電気さくは鳥獣による被害防止の目的で設置され、獣害対策としては有用なものです。適切な方法で設置しないと人に重大な危害を及ぼすおそれがあります。

電気さくを見かけたら、むやみに触れたり、近づかないようにしてください。直接触れなくても、手を近づけたりしただけで感電する恐れもありますので、電気さくにはなるべく近寄らず、またやむを得ず電気さくの近くを通る時は、電気コードに触れないようご注意ください。雨や汗で体が濡れている場合などは、電気を通り易くなり、危険が増しますので、より一層の注意が必要です。

電気さく設置者の方へ

電気さくを設置する場合は、電気事業法の規定に基づき適切な感電防止対策を講じてください。

①危険である旨の表示

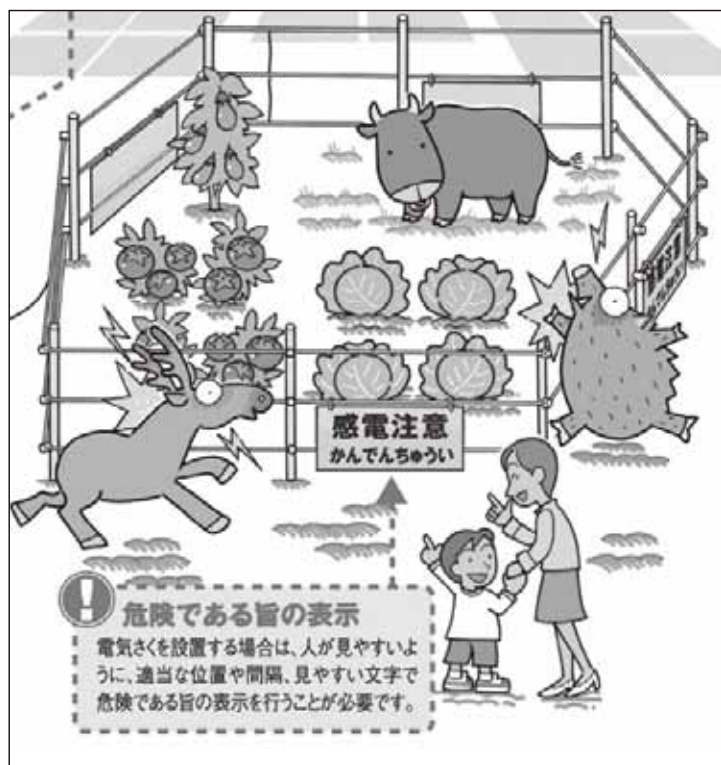

電気さくを設置する場合は、人が見やすいように、適当な位置や間隔、見やすい文字で危険である旨の表示を行うことが必要です。

②電気さく用電源装置の使用
電気さくに電気を供給する場合は、感電により人に危険を及ぼす恐れのないように、出力電流が制限される電気さく用電源装置を用いる必要があります。

③漏電遮断器の設置
電気さくを公道沿いなどの人が容易に立ち入る場所に設置する場合で、30ボルト以上の電源(家庭のコンセントなど)から電気を供給するときは、漏電による危険を防止するために、漏電遮断器を設置する必要があります。

④専用の開閉器(スイッチ)の設置
電気さくに電気を供給する

る回路には、電気さくの事故等の際に、容易に電源から開放できるように、専用の開閉器(スイッチ)を設置する必要があります。

水道メーターボックスは見やすく、大切に

生活環境課・水道係(TEL72-3085)からお知らせ

水道メーターボックスの中にはメーターと止水栓が入っています。

メーターは、皆さんが使用した水道使用量を正しくはかり、水道料金を決めるための重要な役割を持った大切なものです。

そこで、2か月に一度の検針業務をスムーズかつ確実に行うために、生活環境課水道係からお願いです。

●メーターボックスの上には、物を置かないで

メーターボックスの上に物が乗っていると、ボックスの蓋が開けられず検針ができないうことがありません。

メーターボックスの上や周辺には物を置かないでください。

●メーターボックスの中やその周辺をきれいに

メーターボックス内は、土や枯葉などが埋まってしまうことがあります。時々点検し、ボックスの中やその周辺を掃除してきれいにしてください。

メーターを点検することで、漏水の早期発見をすることもできます。

●犬を放し飼いにしたり、メーターの近くにつながらないで

犬が近くにいると、検針員がメーターに近づくとがでさず検針できないことがあります。犬は出入口やメーターボックスから離れたところにつないでください。

※電気さくとは、田畑や牧場などで、高圧の電流による電気刺激によって、野生動物の侵入や家畜の脱出を防止する「さく」のことです。

生活環境課・下水道係(TEL72-3605)からお知らせ

9月10日は『下水道の日』 「忘れられない暮らしの下に下水道」

水は私たちが生活しているうえで、なくてはならないものです。川や海の水が太陽の熱で暖められ蒸発し、大気圏で冷やされて雨や雪となって降り注ぎ、再び川や海に流れていきます。

皆さん、子どものころ遊んだ川は今もきれいでしょ。か。未来を担う子どもたちに、きれいな水、川や海、安心して暮らせる環境を伝えていくことは、私たち大人の役目です。

私たちが毎日の生活で使った水や尿などの汚水は、それぞれの施設で処理され、浄化されて、川や海などに流されます。

昔は川が持っている自然の力で水をきれいにする事ができましたが、現在は家や工場などが増え、合併浄化槽や公共下水・農業集落排水施設など地域の実情にあった下水処理施設で浄化しないと、水をきれいにすることが難しく

なつてきました。

川や海などの水環境を守るため、下水処理場では水質を適正に管理しています。

早期のつなぎこみをお願いします

下水処理施設は、多くの皆さんに利用していただいてこそ効率性がよくなります(微生物も食べ物が増えてよりよく働きます)。また、下水道を利用して快適な生活を営む方が増えることは、下水道使用料の増収につながり、町の下水道会計(公共下水道事業と農業集落排水事業)の健全化へとつながります。

つなぎこみが可能な区域に住んでいるが、まだ下水道へつなぎこみをしていないという方、何かと都合はあるうかと思いますが、安心できる水環境をつくるため、下水道へ1日も早いつなぎこみをお願いします。



下水道マスコットキャラクター「スイスイ」

町の水洗化率 68%

町の下水道には、公共下水道と農業集落排水があります。また、下水道事業が実施されない地区については、合併浄化槽を設置してもらおうう推進しています。

平成27年3月末現在、町がどれだけ下水道の設備を整備しているかを表す普及率(※1)は89.4%、世帯数にすると約4280戸です。

普及率(※1)

下水道へつなぎこみができるようになった地区の人口と、下水道事業が実施されない地区の合併浄化槽設置済人口の合計を、町全体の人口で割った割合

また、実際にどれだけの世帯が下水道につなぎこんだり合併浄化槽を設置したりしているかを見る水洗化率(※2)は68.2%、世帯数にすると約2950戸です。

水洗化率(※2)

水道につなぎこみ使用されている人口と、合併浄化槽設置済人口の合計を、町全体の人口で割った割合

尚、平成27年度に公共下水道工事を施工する予定の地区は、堺埴田の一部の地域です。

くわしくは、生活環境課・下水道係へお問い合わせください。



分離マスの定期的な清掃をお願いします

分離マスとは、台所、お風呂、洗面所などから流れる野菜くず、油、髪の毛などを除去するために設けられた「罅(ます)」です。

分離マスの掃除をしないと、台所、お風呂、洗面所などから悪臭がしたり、また宅内の排水管が詰まって流れなくなったり、下水道施設に影響をあたえます。

週に1回程度、マスの掃除を行ってください。



役場ダイヤルイン (直通電話)

お願い

役場への電話は、時間短縮のためにも、できるだけ用事のある課の直通番号へかけてください

Table with columns: 役場 (Building/Floor), 課 (Department), 電話番号 (Phone Number). Includes departments like 住民福祉課, 税務課, 産業課, etc.

Table with columns: 施設名 (Facility Name), 電話番号 (Phone Number). Lists various community centers and libraries like 青少年センター, 高城公民館, etc.

全国一斉「高齢者・障害者の人権あんしん相談」強化週間を実施

☎0570-003-110 (みんなの人権110番全国共通人権相談ダイヤル)
●期 間 9月7日(月)~13日(日)までの7日間
●時 間 午前8時30分~午後7時まで
●相談内容 高齢者や障がい者に関する人権何でも相談

【問い合わせ先】 和歌山地方法務局人権擁護課内
和歌山県人権擁護委員連合会(Tel.073-422-5131)

平成27年度 自衛官募集案内

Table with columns: 試験項目 (Exam Item), 対象年齢 (Target Age), 内 容 (Content), 願書受付 (Application Deadline). Lists recruitment for 自衛官候補生, 防衛大学校, etc.

■説明会を開催します。
日 時 9月12日(土) 午前10時~午後3時
場 所 自衛隊御坊地域事務所(御坊市湯川町小松原410-1 丸仁ビル1階)
■問い合わせ先
自衛隊御坊地域事務所(Tel.0738-23-0020)または役場総務課(Tel.72-2051)へ

上南部保育所の通園バス添乗員募集

上南部保育所保護者会では、通園バスの添乗員(有給)を次のとおり募集します。
■勤務時間 1日2回(平日の 午前7時20分~午前9時30分頃)
午後3時~午後5時頃)
■勤務期間 平成28年4月4日(月)から
■募集人員 1人
■募集要件 50歳以下の女性
(※できれば上南部保育園児たちの身近に住んでいて、健康的で親しみやすい方)
■募集期間 平成27年10月1日(木)まで
■応募先 上南部保育所(西本庄)
■必要書類 履歴書
■選考方法 書類選考後面接

くわしくは上南部保育所(Tel.74-3022)へお問い合わせください。

産業課(Tel.72-13337)からお知らせ

農業資金の相談会を開催します

町と日本政策金融公庫は、農業資金の借り入れや返済に関するご質問やご相談など、農業資金に関する相談会を開催しています。
農業資金に係ることなら、何でもお気軽にご相談ください。相談は、日本政策金融公庫担当者との個別相談方式で行いますので、プライバシーは守られます。安心してご相談にお越しください。

議会事務局(Tel.72-13334)からお知らせ

第3回定例会議は、9月9日開会予定です

平成27年第3回定例会議会(9月議会)は、9月9日(水)から開会予定です。この議会では、町が行う事業などについて各議員が質問する「一般質問」をはじめ、平成26年度各会計の決算認定や議案審議など、私たちの生活に関わる大切な事柄が審議されます。皆さん、お誘い合わせ傍聴

●相談日時 9月30日(水)
午後1時から午後5時の間で順次
●相談場所 役場1階 会議室
●申込先 産業課
※個別相談のため、事前の申込みが必要です。
●申込締切 9月28日(月)
くわしくは、産業課にお問い合わせください。

「全国一斉! 法務局休日相談所」を開設

法務局では、行政サービスの一環として、全国一斉に休日相談所を開設し、法務局職員が相談をお受けします。相談は無料で、秘密は守られますので、お気軽にご相談にお越しください。

- 開設日 10月4日(日)
●時間 午前10時~午後4時(受付 午前9時30分~午後3時30分)
●開設場所 和歌山地方法務局田辺支局 田辺市文里一丁目11番9号(田辺港湾合同庁舎)
●予約受付及び問合せ先 9月1日(火)から和歌山地方法務局田辺支局で(Tel.22-0698)
当日は、予約の方を優先とさせていただきますので、予めご了承をお願いします。
●相談内容
①土地・建物の売買や相続、土地の分筆、建物の新築及び会社の設立などの各種登記、筆界(境界)の特定、地代・家賃などの各種供託、近隣関係やいじめなどの人権問題等については、法務局職員、司法書士、土地家屋調査士及び人権擁護委員が相談に応じます。
②遺言書の作成や任意後見契約等については、法務局職員が相談に応じます。
※当日、休日相談所にお越しただけの方のために電話による相談(弁護士による法律相談を除く)をお受けいたします。 ☎073-422-5132(当日限り)

高齢者の派遣就業を支援します

オフィス店舗クリーンスタッフ養成講習受講者募集

主催 公益社団法人 和歌山県シルバー人材センター連合会
施設、オフィス等の清掃に関する基礎的な知識及び技術を習得します。
●講習期間 11月4日(水)~11月6日(金)
●講習時間 午前9時30分~午後4時30分(基本的)
●定員 10名(定員超過の場合は選考)
●受講対象 60歳以上で派遣就業を希望する和歌山県在住の方
※趣味・教養のための受講はご遠慮ください。シルバー人材センターへの入会が条件となります。
●申込受付 9月28日(月)~10月21日(水)
●受講料 無料
●会場 はあと館(芝447番地2)
●申込み・問い合わせ先 公益社団法人みなべ町シルバー人材センター(Tel.72-1389)

移動県民相談のお知らせ

●日 時 9月15日(火) 午後1時~午後4時まで
●場 所 日高振興局 御坊市湯川町財部651
●内 容 弁護士及び県民相談員による法律相談、行政相談、その他一般相談
※相談に関する参考資料等があれば、当日持参してください。
●予約受付 9月1日(火)から日高振興局総務県民課(Tel.0738-24-2936)で、電話予約を受け付けます。(先着10名)

マタニティー&ベビーサロン

日時：9月24日(木)13:30~15:00
 場所：ふれ愛センター
 対象：妊婦または小さなお子さんの保護者
 内容：①妊娠中のママの食事は大丈夫？
 ②離乳食の進み方は大丈夫？

おめでとうの気持ちをこめて... こんにちは赤ちゃん事業実施中!

赤ちゃんが誕生したあなたの家庭に、地域の母子保健推進員や助産師、保健師が訪問します(対象は、おおむね生後4か月を迎えるまでの赤ちゃんがいる家庭です)。育児に関する不安や悩みがありましたら、お気軽にご相談ください。対象家庭には連絡します。

9月9日は『救急の日』

救急医療及び救急業務に対する正しい理解と認識を深めるとともに、救急医療関係者の意識の高揚を目的として、毎年9月9日は、「救急の日」、この日を含む一週間を「救急医療週間」としています。

救急箱を年1回は点検しましょう

救急箱はいつも同じ場所に置いておきましょう。薬やガーゼは使ったらすぐに補充し、使用期限が過ぎたり品質が劣化したものは捨てましょう。消毒薬は、きず口の汚れを洗い流す事が可能なスプレータイプ、かぜ薬は特定の症状に効果のあるものより総合感冒薬タイプがいいでしょう。

【救急箱の中身一例】

- 三角きん ●包帯(4号・6号が便利) ●マスク
- 消毒ガーゼ ●きれいなタオル ●絆創膏(大・小) ●体温計 ●ハサミ・ピンセット ●きず口用消毒液 ●常備薬(かぜ薬・胃腸薬・痛みどめなど) ●安全ピン

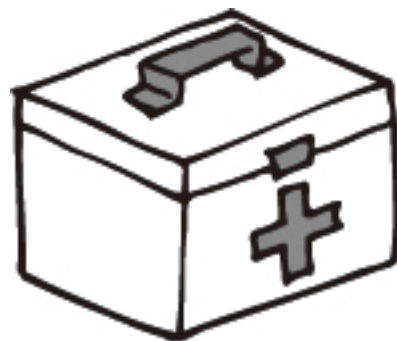

「みなべ・うき浮き倶楽部」のご案内 田辺プレジールでリフレッシュ! (全10回)

「みなべ・うき浮き倶楽部」は、室内プールでの水中ウォーキングや筋力トレーニングなど、さまざまなエクササイズを行い、運動機能の維持・向上を図る事業です。

住み慣れた地域で、楽しくいきいきと過ごすために、約3ヶ月間、みんなと一緒に楽しく運動し、心も体もリフレッシュしてみませんか?

- 日程 10月8日~12月末(毎週木曜日:全10回)
 午後1時~午後4時(ふれ愛センター出発から解散まで)
- 場所 プレジール(田辺市)
- 対象者 65歳以上の方(なるべく全日程参加できる方)
- 内容 プールでのエクササイズ
- 利用料 初めて参加される方は無料
 (再利用者は1回500円)

*申し込み時にスポーツ保険料1,010円が別途必要です

- 服装・準備物 水着・着替え・フェイスタオル・バスタオル・お茶またはスポーツ飲料

- 定員 22名
 (希望者多数の場合は優先度で判断します)

- 申込締切 9月18日(金)まで(お早めをお願いします)

- 申込・お問い合わせ 住民福祉課 地域包括支援センター
 (TEL74-8065)

9月10日(木)~16日(水)は 「自殺予防週間」です

全国の平成26年中の自殺者数は、25,427人で、依然として多くの方が自殺でなくなっています。悩みを抱えた人たちに広く支援の手を差し伸べて行くことで、「誰も自殺に追い込まれることのない社会」をめざしましょう。

～あなたにもできる自殺予防のための行動～

- 【気づき】 家族や仲間の変化に気づいて、声をかける
- 【傾聴】 本人の気持ちを尊重し、耳を傾ける
- 【つなぎ】 早めに専門家に相談するように促す
- 【見守り】 温かく寄り添いながら、じっくりと見守る

9月は健康増進普及月間です

「1に運動 2に食事 しっかり禁煙 最後にクスリ」
 ~健康寿命の延伸~

糖尿病、がん、心臓病等に代表される生活習慣病の増加等が大きな問題となっています。生活習慣病は日常生活のありかたと深く関連しています。健康の保持・増進を図るために、運動週間の定着や食生活の改善といった健康的な生活習慣の確立が重要です。

食生活改善普及運動実施中

「1日、プラス70gの野菜を!」

日本人は1日に約280gの野菜を食べています。しかし、生活習慣病予防の観点からは350gが推奨量。あとわずか70g不足しています。(トマトなら半分、野菜炒めなら約半皿分)

1日にあとプラス70gの野菜を食べること、朝食をしっかり食べることで、健康寿命をのばしましょう。



特定保健指導「健康塾」が 始まります!

特定健診を受診された方で、メタボリックシンドローム(内臓脂肪症候群)該当者のうち、治療中の方を除き、保健指導の必要な方に特定保健指導「健康塾」をおすすめしています。

教室は、9月から来年2月までを予定し、メタボリックシンドロームの改善のお手伝いをしていきます。

トレーニング教室

場所:はあと館(社会福祉センター)

9月4日(金)・11日(金)・18日(金)・25日(金)
 18:00~21:00 トレーニングマシン等による自由運動
 20:00~21:00 健康リズム体操(音楽に合わせて行う楽しい体操です。)

参加費は無料。成人ならどなたでも参加OKです。

(住民福祉課) ふれ愛センター だより

TEL:74-3337 FAX:74-8013

乳幼児健診(場所 ふれ愛センター)

健診名	実施日	受付時間
4・10か月児健診	9月11日(金)	12:45~13:15
(平成27年5月・26年11月生まれ)		
2歳6か月児健診	9月16日(水)	12:45~13:15
(平成25年2月・3月生まれ)		

※11日は、南部中3年生が思春期体験学習で健診のお手伝いをします。

9月のおひさま広場(保育所開放) (未就園児とお家の皆さん、遊びに来てください)

自由遊び

清川保育所 (TEL76-2251)	3日(木)	10:00~11:00
上南部保育所 (TEL74-3022)	8日(火)・24日(木)	10:00~11:00
高城保育所 (TEL75-2044)	10日(木)	10:00~11:00

給食ってどんなの?

愛之園保育園 (TEL72-2371)	10日(木)	11:15~
------------------------	--------	--------

お月見会

高城保育所 (TEL75-2044)	25日(金)	10:00~11:00
-----------------------	--------	-------------

[南部保育所はお休み]

献血にご協力をお願いします



9月29日(火)

9:30~10:30 紀州農協 アグリセンター様前
 11:30~15:00 介護老人福祉施設 虹様前
 15:45~16:45 Aコープみなべ店様前
 田辺赤十字血液センターからお願い

献血の際、恐れ入りますが献血カードまたは本人であることを証明できるもの(運転免許証など)をご持参ください。

相談 無料 秘密厳守

困ったら、身近な民生児童委員さんにご相談を！

民生児童委員さんは生活苦、家族の介護、いじめなど親身に相談ののってくれます。
また行政との橋渡しをしてくれます。特に子どもにかかわる問題については、地域担当の民生児童委員さんと一体になって活動する主任児童委員さんもいます。近くの民生児童委員さんのお名前やかわいいことは、住民福祉課 (Tel72-2161) へ。

■9月の人権・行政・登記相談

- 4日(金)13:30~15:30
- ふれ愛センターで
- ◆人権相談(人権擁護委員)
- ◆行政相談(国・県・町などへの苦情や要望)(行政相談員)
- ◆登記相談(和歌山地方方法務局田辺支局員)

■教育相談

- 連絡は教育学習課 (Tel74-2191)へ

■育児なんでも相談(保健師)

- 毎週金曜日9:00~12:00
- ふれ愛センターで

■暮らしなんでも相談(町社協)

- 毎週月~金曜日9:00~16:00
- 片町 はあと館で

■9月の県による巡回職業相談

◆24日(木)13:00~15:00
南部公民館(片町)で
相談員が求人情報を提供、また求職の相談を受けます。くわしくは、日高振興局企画産業課 (Tel0738-24-2946)へ。

■9月の田辺年金事務所年金相談

◆12日(土)(9:30~16:00)年金相談窓口開設
くわしくは、同事務所(田辺市朝日ヶ丘 Tel24-0435)へ。

ねんきんダイヤル
0570-05-1165

●IP電話・PHSからは
Tel03-6700-1165へ
月~金曜日 午前8:30~午後5:15
(月曜日は午後7:00まで・祝日は休み)
第2土曜日 午前9:30~午後4:00

くらしの情報

月曜日	火曜日	水曜日
9月は ◆住宅防火・防災キャンペーン ◆健康増進普及月間◆障害者雇用支援月間◆食生活改善普及運動◆環境衛生週間(24日~10月1日)◆動物愛護週間(20日~26日) ■愛之園保、避難訓練 ■南部幼、始業式 ■岩代小、梅学習(天日干し) ■上南部小・高城小・南部小(~3日)・清川小(~4日)、夏休み作品展	1 防災の日 ■南部幼、避難訓練 ■白梅幼、避難訓練・消防車両見学 ■岩代小・南部小、夏休み作品展(~4日)	2 ■南部幼、避難訓練 ■白梅幼、避難訓練・消防車両見学 ■岩代小・南部小、夏休み作品展(~4日)
7 ■岩代小、集会・梅学習(たる詰め)	8 ■南部保、おじいちゃん・おばあちゃんと遊ぼう ■上南部保、おひさま広場(保育所開放)・自由遊び(10:00~) ■愛之園保、お掃除大作戦(eco孫爺)・おひさま広場(保育所開放)お外で遊ぼう(9:45~) ■南部長寿大学(14:00~・南部公民館)	9 救急の日 ■高城保年長児、特養梅の里敬老訪問 ■愛之園保、おひさま広場(保育所開放)お外で遊ぼう(9:45~) ■第3回定例町議会開会(予定)
14 	15 老人の日 ■南部保、イクルみなべ訪問交流会	16 ■南部保、絵本の読み聞かせ ■高城中3年、福祉体験学習(ときわ寮) ■2歳6か月児健診(12:45~ふれ愛センター)
21 敬老の日 ■南部小、開校記念日	22	23 秋分の日
28 ■岩代小、体育集会 ■愛之園保すみれ組、クッキング ■水道料金・公共下水道使用料(7・8月分)/農業集落排水使用料(8・9月分)の各口座振替	29 ■上南部保、園外保育 ■清川保、おじいちゃん・おばあちゃんと遊ぼう ■岩代小3年生、スーパーマーケット見学 ■上南部中、避難訓練・語り部講話 ■高城中3年、救急救命法 ■県こうのとりのり相談(田辺保健所)(14:30~16:30) ■献血(9:30~10:30紀州農協アグリセンター様前、11:30~15:00介護老人福祉施設虹様前、15:45~16:45 Aコープみなべ店様前)	30 ■ひかり保、避難訓練 ■上南部保・岩代小、おでかけ音楽会 ■高城中1年、キッズサポートスクール 各納期 国民健康保険税・介護保険料・後期高齢者医療保険料(各普通徴収3期)/固定資産税・公共下水道受益者負担金(2期)/水道料金・公共下水道使用料(各7・8月分)/農業集落排水使用料(8・9月分)の各窓口納付

カレンダー9

長月 (ながつき)

木曜日	金曜日	土曜日	日曜日
3 ■清川保、おひさま広場(保育所開放)・自由遊び(10:00~) ■岩代小、梅学習(裏返し) ■元気!ふれあい長寿のつどい(11:00~・紀州南部ロイヤルホテル)	4 ■高城小、平和学習 ■育児講座「わらべうたであそぼう」(ふれ愛センター) ■人権・行政・登記相談(13:30~ふれ愛センター) ■元気!ふれあい長寿のつどい(11:00~・紀州南部ロイヤルホテル)	5 ■岩代小、ダンボール・アルミ缶回収 ■白梅幼、園開放日	6 ■上南部中、体育祭 ■南部・岩代地区、防災訓練
10 下水道の日 世界自殺予防デー ■南部幼、昼食会 ■上南部保年長児、旅育 ■おひさま広場(保育所開放)高城保、自由遊び(10:00~)・愛之園保、給食ってどんなの(11:15~)	11 ■南部保、避難訓練 ■南部中1・2年、遠足・3年、思春期体験学習 ■4・10か月児健診(12:45~ふれ愛センター)	12 宇宙の日 水路記念日 ■南部幼、ふれあいの日 ■紀州路クリーン大作戦2015 ■田辺年金事務所・年金相談窓口開設(9:30~16:00)	13 ■上南部小、運動会 
17 ■愛之園保、埴田地区ひとり暮らしのお年寄り宅訪問	18 ■上南部保・高城保、おじいちゃん・おばあちゃんと遊ぼう ■清川保、避難訓練	19 食育の日 ■白梅幼、園開放日 ■南部小、運動会	20 空の日 ■岩代小(ひかり保参加)運動会 ■清川小・清川保合同、運動会
24 ■上南部保、おひさま広場(保育所開放)・自由遊び(10:00~) ■高城保、避難訓練 ■マタニティー&ベビーサロン(13:30~ふれ愛センター) ■県による巡回職業相談(13:00~・南部公民館)	25 ■南部保・上南部保・愛之園保、避難訓練 ■上南部保・高城保・清川保、お月見会 ■清川保、クッキング ■高城保、おひさま広場(保育所開放)・お月見会(10:00~) ■高城中2年、読み聞かせ	26 ■南部幼、お月見会	27 ■高城小、運動会
10/1 ■子ども救急相談ダイヤル *毎日、夜7時~11時* 携帯電話 プッシュ回線 #8000 *ダイヤル回線・IP電話などの方は 073-431-8000 	10/2 ■わかやま国体 軟式野球1回戦(千里ヶ丘球場) 	10/3 ■わかやま国体 山岳競技(南部小学校体育館・南部高等学校~5日) 	10/4 毎週土曜日、田辺広域休日急患診療所(Tel26-4909)が土曜日夜間・小児救急診療を行っています。(18:00~21:30)

県吹奏楽コンクール金賞 関西小学校バンドフェスティバル銀賞

8月7日、和歌山県民文化会館で第51回県吹奏楽コンクールが開かれ、今年から新しくできた小学生の部に出場したみなべ町ジュニアバンドクラブが、「バンドのための民話」を演奏し、金賞を受賞。また、8月15日に神戸市で開かれた関西小学校バンドフェスティバルにおいても銀賞を受賞しました。



「みなべ町ジュニアバンドクラブ」のみなさん

町の下水道整備(つなぎ込み)状況

	(件)	(7月31日現在)
公共下水	1,449 / 約2,100	(69.0%) (前月比+4)
農業集落排水		
西岩代	115 / 129	(89.1%) (前月比±0)
東岩代	149 / 181	(82.3%) (前月比±0)
受領	35 / 37	(94.6%) (前月比±0)
共和東	220 / 260	(84.6%) (前月比±0)
本郷	117 / 129	(90.7%) (前月比±0)
共和西	52 / 77	(67.5%) (前月比±0)
西本庄	224 / 264	(84.8%) (前月比±0)
晩稻熊岡	227 / 364	(62.4%) (前月比±0)

人のうごき

	7月末現在	(前月比)	7月中の異動
男	6,426人	(-10人)	出生 8人 死亡 17人
女	7,094人	(-3人)	転入 27人 転出 31人
人口	13,520人	(-13人)	
世帯数	4,817世帯	(+2世帯)	高齢化(65歳以上)割合 29.5%

みなべ町のホームページ
<http://www.town.minabe.lg.jp>

同・携帯電話用サイトのアドレス&QRコード
<http://www.town.minabe.lg.jp/i/i.html>



広報みなべは再生紙を使用しています。