

## 「がぶり！自然の恵みを口いっぱい」



「南部川体験学習会」より

**2014**  
(平成26年)

**No.120**

**9**

### 目次

防災の日……………P2～P3  
活力ある長寿社会……………P4  
世界農業遺産登録をめざして……………P5  
まちのほっとニュース……………P6～P7

としょかん通信……………P8  
くらしの情報……………P9～P13  
ふれ愛センターだより……………P14～P15  
くらしの情報カレンダー ……P16～P17



# 9月1日は「防災の日」

## 災害から身を守るために ふだんから「避難」について考え、備えましょう

災害はいつやってくるかわかりません。地震や地震による津波被害、台風や季節の変わり目には秋雨前線や梅雨前線が停滞し大雨を降らすなど、さまざまな自然災害が予想されます。これら災害から身を守るためには、日頃から災害に対し危機感を持ち、いざというとき素早い判断や行動が出来るよう、適切な知識の習得や災害をイメージした防災対策に取り組むことが大事です。

### 災害が発生したとき

● **まずは身の安全の確保！ 正確な情報を集めましょう**  
地震や竜巻など、いきなり発生する災害の時は、まず自分の身の安全を確保しましょう。

● **迅速に避難しましょう**  
災害がおきてから持ち出し品の準備などにとりかかっている暇はありません。一刻も早く避難所などへ避難すること

### 避難時の注意点

- **避難したら「戻らない」**  
大事なものを忘れても、取りに帰るのは危険です。安全が確認されるまで、避難場所から自宅などに戻るのはいけません。
- **安全で動きやすい服装を**  
できるだけ安全な服装で避難します。軍手、丈夫な靴、長袖、長ズボン、ヘルメットや防災頭巾などを着用しましょう。
- **家を出る前**  
① 火の元の点検を忘れず！ ガスの元栓、電気のアブレーキをきつてから避難しましょう。  
② 非常持ち出し品は、必要最小限にしましょう。  
③ 外出中の家族に、避難情報、安否情報などの連絡メモを残していきましょう。



● **避難場所**は水が溜まると動きにくくなるので、脱げにくい、ひもで締められる運動靴などで避難しましょう。  
● **家を出る前**  
① 安全で動きやすい服装をできるだけ安全な服装で避難します。軍手、丈夫な靴、長袖、長ズボン、ヘルメットや防災頭巾などを着用しましょう。  
② 家を出る前  
● **家を出てから**  
● **あわてず、単独行動は避けて、隣近所と声を掛け合**  
い、困っている人がいたら助けあつて避難しましょう。  
● **お年寄りや小さな子供などは、手をつなぐなどしっかりと保護しましょう。**  
● **ブロック塀、崖、川など危険な場所には近寄らず、安全なルートで避難しましょう。**  
● **垂れ下がった電線に触れてはいけません。**

### 台風への心得

● 台風は、中心に近づくほど風が一段と強く激しくなり、暴風域に入ると猛烈な風が吹くおそれがあり、特に嚴重な警戒が必要となります。さらに、吹きかえしの風にも警戒が必要です。

● 台風は、進行方向の右側の方が、左側より風が強くなります。

● 風が強くなつてからでは、いろいろな物が飛んできて、外での作業は大変危険です。進行方向にかかわらず、早めの対策を心がけましょう。

### 集中豪雨への心得

● 集中豪雨とは、局地的な気象条件によって、狭い範囲に短時間で大量の雨が降るもので、重大な被害が発生する場合があります。近年、気象技術が発達してきましたが、この局所的な集中豪雨の予測は非常に難しく、準備の時間を与えてくれません。

● 崖の近くや急傾斜地などの危険な場所であったり、造成地などでは、特に日ごろの備えが必要です。また、浸水に備え、土嚢などの準備もしておきましょう。

### 土砂災害への心得

● 台風や集中豪雨はもちろん、長雨が続いた場合も土砂災害の危険があります。

● 土砂災害は、土の中にしみ込んだ水の量が多いと発生しやすいものですから、雨がやんだからといって油断はできません。地震のときにも発生します。

● 建物のある場所の条件や、降りはじめからの雨量、前ぶれの現象などに十分注意して、早めの避難を心がけましょう。

### 気象警報・注意報が発令されたら

● **特別警報** 警報の発表基準をはるかに超える豪雨等が予想され、重大な災害の起こるおそれ著しく大きい時に、最大の警戒を呼びかけます。

● **直ちに生命を守る行動をとってください**(すぐに避難所へ避難するか、外出するなどが危険な場合は、家の中で安全な場所にとどまりましょう)

● **警報** 重大な災害が起こるおそれのあるときに警戒を呼びかけます。

● **早めの自主避難、又は町の勧告・指示による避難** ● **暴風警報** については、安全な場所に退避 ● **日頃と異なつたことがあれば、役場などに通報**

● **危険な場所に近づかない**

● **避難の準備をする**

● **注意報** 災害が起こるおそれのあるときに注意を呼びかけます。

● **非常持出品の点検** ● **避難場所の確認** ● **窓や雨戸など家の外の点検** ● **テレビ、ラジオ、気象庁のHPなどから最新の気象情報を手手** ● **気象情報に注意**

### 〈避難情報の種類〉

区分	発令時の状況	住民に求める行動
避難準備情報	● 要援護者など避難行動に時間を要する者が、避難行動を開始しなければならない段階 ● 人的被害の発生する可能性が高まった状況	● 要援護者など避難行動に時間を要する者は、避難場所への避難行動を開始(避難支援者は避難支援を開始) ● 上記以外の者は、家族等との連絡、非常持出品の用意など避難準備を開始
避難勧告	● 通常の避難行動ができる者が避難行動を開始しなければならない段階 ● 人的被害の発生する可能性が明らかに高まった段階	● 通常の避難行動ができる者は、避難場所などへの避難行動を開始 ● 立ち退き避難を行うことにより危険が及ぶ場合には、屋内待避等で安全を確保
避難指示	● 前兆現象の発生や、現在の切迫した状況から、人的被害の発生する危険性が非常に高いと判断された状況 ● 堤防の隣接地等、地域の特性等から人的被害の発生する危険性が非常に高いと判断された状況 ● 人的被害が発生した状況	● 避難勧告等の発令後で避難中の住民は、確実な避難行動を直ちに完了 ● 未だに避難していない対象住民は、直ちに避難行動に移るとともに、そのいとまがない場合は生命を守る最低限の行動を実施 ● 立ち退き避難を行うことにより危険が及ぶ場合には、屋内待避等で安全を確保

## 防災行政無線による全国一斉の緊急情報伝達試験を実施します

**実施日** 9月10日(水)  
**時間** 午前11時頃

町では、地震・津波や武力攻撃などの発生時に備え、国からの緊急情報を町の防災行政無線を用いて、確実に皆へお伝えするため、緊急情報伝達訓練を行います。

訓練は、町内に設置してある防災行政無線の屋外スピーカー、戸別受信機、防災ラジオから、一斉に次のように放送します。

### 【放送内容】

- **放送開始のチャイム**
- **「これは、試験放送です」を3回放送し、「こちらは防災みなべ町です」を1回放送**
- **放送終了のチャイム**

この訓練は、全国瞬時警報システム(※Jアラート)を用いた訓練で、みなべ町以外の地域でも様々な手段を用いて情報伝達訓練が行われます。

※この試験放送に伴い、岩代地区と旧南部川村地区で午前11時に流している定時のチャイムは、9月10日は鳴りませんので、ご了承ください。

※Jアラートとは、地震・津波や武力攻撃などの緊急情報を、国から人工衛星などを通じて瞬時に伝えるシステムです。

くわしくは、総務課へお問い合わせください。





誰もが健康で安心して、  
生きがいを持った生活を送るために

# 『みんなが築いた 活力ある長寿社会』

9月15日は「老人の日」、15日～21日までの1週間は「老人週間」、また9月の第3月曜日は「敬老の日」です。

「老人の日」、「老人週間」は、広く老人の福祉について関心と理解を深めるとともに、老人に対し自らの生活の向上に努める意欲を促すことを目的としています。また、「敬老の日」は、多年にわたり社会につくしてきた老人を敬愛し、長寿を祝うことを目的としています。

誰もが健康で安心して、生きがいを持った生活を送ることのできる活力ある長寿社会を築くためには、私たち一人ひとりがこれまで以上に、家庭、地域社会、職場、学校などで世代間のかかわりを深めるとともに、社会全体のテーマとして、また私たちの身近な問題として、高齢になっても安心して暮らせる社会づくりに取り組んでいく必

要があります。また、高齢者自らが高齢期のあり方について関心と理解を深めるとともに、これまで培ってきた知識、経験や能力をいかし、積極的に社会参加に取り組みすることも重要です。

## めざす3つの目標

- ①すべての高齢者が安心して自立した生活ができる、保健・福祉のまちづくりを進め、ふれあいの輪を広げよう。
- ②高齢者の知識、経験や能力をいかした、就労社会参加・ボランティア活動を進めよう。
- ③高齢者の介護予防、生きがい、健康づくりへの取り組みを進めよう。
- ④高齢者の人権を尊重し、認知症高齢者への支援のあり方や介護問題等をみんなで考え、高齢者や介護者を支える取り組みを積極的に

## 「梅の里の世界農業遺産登録をめざして」シンポジウムを開催

みなべ・田辺地域世界農業遺産推進協議会(会長 小谷芳正町長)は、7月23日(水)、紀州南部ロイヤルホテルで、世界農業遺産についての理解を深めるとともに、みなべ・田辺地域の梅を中心とした農業・林業・里山の魅力を再確認し、世界農業遺産登

## 基調講演『みなべ・田辺地域の里山の魅力』

和歌山大学システム工学部 養父志乃夫教授

「米が育たない痩せ地に江戸時代から梅の栽培を初め、何とかご飯を食べられるようにと地域一丸となり開墾し、この地域に最も適した品質「南高梅」を選び出し、農家は1次(塩漬け)、業者は2次(味付け)など、梅加工技術を作り守った、地域が一丸となることで今日の梅産業が出来上がったと地域の魅力を説明した。また紀州備長炭についても「スギやヒノキを植えられない地域だったが、土のない岩の上に生えるウバメガシなどのカシ類を使い、日



本一の炭を作り出した。土地の性質、自然環境をうまく活用して後世に繋げてきた。さらに「このように今まで伝えてきた暮らしの営み、生業、職業、つきあい、すべて成り立つ仕組みを将来に繋いでほしい」と訴えられました。

進めよう。  
⑤ 高齢社会における家族や地域社会等の役割を理解し、お互いに協力して安心と活力ある長寿社会をつくる。

⑥ 減災や防災への取り組みに関心を持ち、日頃から地域でのつながりを築こう。



## 高齢者福祉の総合窓口「地域包括支援センター」

Tel.74-8065 (東本庄 ふれ愛センター内)  
地域包括支援センターは、介護や健康、医療など様々な面から地域で暮らす高齢のみなさんを支えるための拠点です。

「高齢者の皆さんが、住み慣れた地域で、安心して生活できるよう、お手伝いします」

## 第2回臨時町議会を開会しました

7月30日、平成26年第2回臨時町議会が開会され、次の議案を上程し、慎重審議の結果、原案通り可決されました。

### 【議案】

■一般会計補正予算(第2号)  
歳入歳出予算の総額に、歳入歳出それぞれ2790万9千円を追加し、総額79億414万5千円とすることが可決されました。

歳入の内訳は、県補助金650万円、前年度からの繰越金1934万9千円、諸収入206万円です。  
歳出の内訳は、次のとおりです。  
総務費については、防災行政無線屋外子局移転工事請

**オータムジャンボ**  
**3億9000万円**  
1等前後賞合わせて3億9000万円  
1等3億3000万円  
前後賞各3000万円

**9/19(金)発売**  
発売期間:9/19(金)~10/10(金)  
抽せん日:10/17(金)

売り切れ次第発売終了!  
宝くじは和歌山県内で買ひましょう。  
この宝くじの収益金は明るく住みよいまちづくりに使われます。

**2014**  
市町村振興宝くじ  
公益財団法人 和歌山県市町村振興協会

## 事例紹介「静岡の茶草場農法」の「世界農業遺産(GIAHS)認定」に向けた取り組み

掛川市農業活性化やる気塾東山地域塾 杉浦敏治塾長  
2013年に認定された静岡県4市1町(掛川市、菊川市、島田市、牧之原市、川根本町)の「静岡の茶草場農法」について、「協議会を立ち

## パネルディスカッション「梅を中心とした元気なまちづくり」

養父教授がコーディネーター、藤川忠男氏(みなべアグリ5)、石神忠夫氏(紀州田辺観梅協会)、原正昭氏(県木炭協同組合)、多田稔子氏(田辺市熊野ツーリズムビューロー)、杉浦塾長がパネラーを務めました。

藤川氏は、耕作放棄地を活用して米作りを行い、学校給食へ提供している活動など、地域一帯での取り組みの重要性を説明。石神氏は、「梅作りの先人たちが築いてきた岩代、南部、田辺梅林を、世界農業遺産にふさわしい愛される地域にしたい」と話され、原氏は、この地

域が炭の産地として栄え、瓜谷累層の近辺でとれた原木は県内で紀州備長炭として残ったこと。「択抜」という技術を開発し里山を守ってきたことなどを話されました。多田氏は、世界に開かれた持続可能な観光地を目指した取り組みや、世界遺産「紀伊山地の霊場と参詣道」とあわせ、世界遺産の魅力や継承していくことの価値などについて、杉浦氏は、地域が一丸となつて取り組むことや認定後どう生かしていくかが重要と話されました。最後に、藤川氏が「先人の知恵と努力を忘れず、この産地を後世に伝え

ていきたい。梅産業に携わる皆さんの共存共栄と地域経済の発展に努めたい。また世界農業遺産登録に向けて、皆さんのご支援、ご協力をお願いしたい」と呼びかけられました。

## 申請書を提出

「世界農業遺産」認定を目指し、7月28日に申請書を提出しました。今後、9月8日農林水産省にてプレゼンテーション(1次評価)があり、その後現地調査も行われます。





## 東岩代的那須ツルエさん 100歳おめでとうございます

8月8日、町長が100歳を迎えられる東岩代的那須ツルエさんを訪ねて、尊敬と祝賀の意を表した「祝百歳」の賞状と記念品、花束を贈り長寿をお祝いしました。

那須さんは身の回りのことは自分でされており、毎朝欠かさずお茶漬けと一緒に梅干しを食べているそうです。「もったいないことです。好き嫌いなく何でも食べてます」と話されていました。これからもお元気で、益々のご長寿を祈念します。



## 手づくりの応援旗で、各県の選手を応援 国体で、みなべ町の各競技会場に飾ります

南部高校美術部のみなさんが夏休みを利用して、応援メッセージとともに各県の名所や特産品、キャラクターなどのイラストをあしらったノボリを作成してくれました。

応援ノボリ旗は、来年開催される「わかやま国体」へ参加する各県の選手を応援するため、町内の各小・中学校、南部高等学校の児童や生徒のみなさんが作成してくれることとなっています。

作成してくれた応援ノボリ旗は、国体開催時に南部高校、南部小学校、千里ヶ丘球場の各競技会場に飾り、選手を応援し、大会を盛り上げます。



## 「健康維持&体力向上」に、ラジオ体操を! 正しいラジオ体操で元気な体を保ちましょう

8月3日、ふれあいセンターで「ラジオ体操&紀州っ子がやきエクササイズ」が行われました。

当日はあいにくの大雨となりましたが、定員を超える約60名の参加があり、会場は熱気にあふれました。日本健康運動指導士会の小幡貴史先生から正しいラジオ体操の指導を受けた後、和歌山放送の国丘彩乃アナウンサーから、紀州っ子がやきエクササイズも教えてもらいました。会場にはロンドンオリンピックに出場し、体操団体に銀メダルを獲得した田中佑典選手の銀メダルとオリンピックで着用したブレザーも飾られ、参加者の注目を集めていました。



## 川や海は、私たちの宝物 いつまでも大切な自然を守るために!

7月22日に南部川河川敷で「南部川体験学習会」、8月3日には堺漁港で「夏の子どもまつり2014」が開かれました。この催しは、地元の川や海に親しんでもらおうと漁業組合や実行委員会などが主催で毎年行っています。

川の体験では、川に住む生き物の勉強をしたり、アユの稚魚の放流、子どもまつりでは、スルメイカをさばく体験なども行いました。それぞれの会場で行ったアユ、アジのつかみ捕りでは、子どもたちは歓声を上げて魚を追いかけていました。



## 消防団員の士気高揚と技術向上をめざして 町消防団第8分団(清川)がポンプ車操法で出場

7月27日、県消防ポンプ操法大会が田辺市で開かれ、みなべ町から消防団第8分団(清川)の代表選手がポンプ車操法で出場しました。ポンプ車からホースを延長し、約50m先に設けた「火点」に向けて放水を行い、ポンプ車操法の迅速性などを競いました。

第8分団のみなさんは、梅収穫時期を除いて6月から練習を重ねて大会に挑みました。惜しくも入賞を逃しましたが、練習の成果は、今後の消防団活動に活かされていきます。



まちの  
ほっの  
と  
NEWS





# とよかん通信

町立図書館(ゆめよみ館) TEL72-1410  
上南部分館(生涯学習センター内) TEL74-3283

## 9月のゆめよみ館テーマ展示

### 1階 「スポーツを楽しもう」

さわやかな季節を迎えました。夏に疲れた体をリフレッシュして、スポーツを楽しんでみませんか。運動会や各種スポーツに役立てていただける本を紹介します。

### 2階 「おじいちゃん、おばあちゃん」

絵本にでてくるおじいちゃん、おばあちゃんは、すごくパワフルだったり、おちゃめだったり。おじいちゃん、おばあちゃんの出る絵本や本を、どうぞ、ご家族で楽しんでください。

## 「クエ・クレモンティーヌ コンサート」を開きました



7月27日に、約100人の方が来場され、美しい歌声と、時にはダンスをまじえた楽しいコンサートを楽しみました。

## たのしくつくろう! 紙皿えほん

7月30日に、松下恭子先生を講師に18人の小学生がチャレンジ。毎年参加の子もいて、しかけ絵本など、すばらしい作品ができました。

## 第4回チリメンモンスターをさがせ!

8月7日、8日に、南部高校理科主任の天田昌吾先生を講師に開催。低学年18名、高学年11名が真剣に取り組んでくれました。連続3回参加の子もいて、南部湾の豊かさ、大切さを実感してくれました。

## こんな本、いかが?

### ゆめよみ館・子ども向け



ふたりは世界!  
アンドレスバレーバ(備成社)

ある日、のろわれた世界記録男が、ふたりの子どもに、わしが破ることのできない記録をたてほしいと呼びかける。はたして、子どもにそんなことができるのか? 3、4年生向きのお話です。

●14歳からわかる生命倫理(雨宮処凛)●熱帯の森の家族(関野吉晴)●草と木で包むアイ(鳥泰三)●願いのかなうまがり角(岡田淳)●図書館の魔法 上・下(ウォルトン)●イワンの馬鹿(トルストイ)●ずいずいずっころばし(瀬川康男)●こんや妖怪がやってくる(小野かおる)

### ゆめよみ館・大人向け



ソボちゃん  
有吉玉青平凡社

母は作家、有吉佐和子。忙しい母に代って面倒を見てくれたのはかけがえのない祖母「ソボちゃん」。穏やかだけれど、彼女の言葉はいつも本質をついてきました。母を支え、著者を導いてくれた最愛の人との日々を綴った有吉家の物語です。

●修羅走る 関ヶ原(山本兼一)●春の庭(柴崎友香)●私は私、これよし(遠藤周作)●アングル川の右岸(運子建)●図解でよくわかる農業のきほん(寺岡徹監修)●ヤマメの魔法(湯川豊)●かんたんたのしい! ランブアそび(大野啓子監修)●子どもと楽しむ俳句教室(金子兜太監修)

### 上南部分館・大人向け



伝説のエンドークン  
まはら三桃(小学館)

市立緑山中学校にはいたるところに、伝説のヒーロー「エンドークン」にまつわる落書きがあり、その落書きは、多感な年ごろの子どもたちと真剣に向き合う先生たちを勇気づけ励ましてくれます。「エンドークン」とは何者なのか? 読み進めていくうちに少しずつ分かってきます。心に響く学園物語。

●男ともだち(千早茜)●おからのチカラ 食べて効く日本の伝統美容食(家村マリエ)●ソフトテニススピードマスター(西田豊明)

### 上南部分館・子ども向け

●かしこいウサギとはずかしがりやの大きな鳥(デルフィーヌ・ジャコ)●サマセット四姉妹の大冒険(レズリー・M・M・ブルーム)●変身のなぞ(原田佐和子ほか)

## ゆめよみ館・9月のカレンダー

- 1日(月) 休館
- 6日(土) わくわくタイム(10:30~)  
おはなし会(14:00~)
- 8日(月) 休館
- 11日(木) ちいさいひとのためのおはなし会(0~3歳)(10:30~)
- 13日(土) おはなし会(14:00~)
- 16日(火) 休館
- 20日(土) おはなし会(14:00~)
- 22日(月) 休館
- 25日(木) ちいさいひとのためのおはなし会(0~3歳)(10:30~)
- 27日(土) ビデオ上映会(10:30~)  
おはなし会(14:00~)
- 29日(月) 休館
- 30日(火) 休館(館内整理日)

上南部分館 おはなしの会  
9月10日(水)午後3時から

# くらしの 情報

## 住民福祉課(TEL72-2161)からお知らせ

### 後期高齢者医療制度に加入されているみなさまへ

和歌山県後期高齢者医療広域連合では、8月下旬から9月上旬にかけて、1ヶ月に14日以上のお薬を処方されていて、ジェネリック医薬品に切り替えた場合、1か月の自己負担額が200円以上軽減される可能性のある方を対象に「ジェネリック医薬品使用促進のお知らせ」を送付しています。

患者さんの自己負担額の軽減や医療保険財政の改善には、ジェネリック医薬品の普及が重要です。この機会に、ジェネリック医薬品の使用を検討ください。

在処方を受けているお薬をジェネリック医薬品に切り替えることができる場合があります。また、お薬によっては、切り替えができない場合があります。切り替えを希望される方は、かかりつけの医師又は薬剤師にご相談ください。

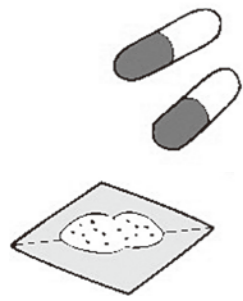

### ●お問い合わせ先

後発医薬品利用差額通知コールセンター  
フリーダイヤル  
0120-5310006(通話無料)

●発行元 和歌山県後期高齢者医療広域連合  
和歌山市吹上2丁目1番22号 日赤会館9階  
TEL073-428-6688

## 住民福祉課(TEL72-2162)からお知らせ

### 平成27年度からの軽自動車税率について

平成27年度からの軽自動車税率について、広報7月号でお知らせしていましたが表中に一部誤りがありましたので、訂正し、お詫びいたします。

#### ●訂正箇所

- 誤 軽二輪(125cc超250cc未満) ↓
- 正 軽二輪(125cc超250cc以下)
- 誤 小型二輪(250cc以上) ↓
- 正 小型二輪(250cc超)



町の花 りめ



町の木 うはめがし



町の鳥 うぐいす



町の魚 いわし

## 「全国一斉!法務局休日相談所」を開設

- 開設日時 10月5日(日) 午前10時~午後4時
- 開設場所 和歌山地方法務局田辺支局(田辺市文里二丁目11番9号)
- 相談内容 土地・建物の相続登記や抵当権の抹消登記、隣地との筆界に関する事、いじめなどの人権問題など、法務局職員等が相談に応じます。
- \*当日、休日相談所にお越しただけの方は、電話による相談(弁護士による法律相談を除く)もお受けいたします。
- 電話番号 073-422-5132(当日限り)

相談は無料、秘密は守られます。



生活環境課・下水道係(Tel72-3605)からお知らせ

### 9月10日は『下水道の日』 『ぜずいづいみずのみらいをまもるみち』

水は私たちが生活しているくうえで、なくてはならないものです。川や海の水が太陽の熱で暖められ蒸発し、大気圏で冷やされて雨や雪となって降り注ぎ、再び川や海に流れていきます。

皆さん、子どもこのころ遊んだ川は今もきれいでしょ。か。未来を担う子どもたちに、きれいな水、川や海、安心して暮らせる環境を伝えていくことは、私たち大人の役目です。

私たちが毎日の生活で使った水や尿などの汚水は、それぞれの施設で処理され、浄化されて、川や海などに流されます。

昔は川が持っている自然の力で水をきれいにする事ができましたが、現在は家や工場などが増え、合併浄化槽や公共下水・農業集落排水施設など地域の事情にあった下水処理施設で浄化しないと、水をきれいにすることが難しく

なつてきました。

川や海などの水環境を守るため、下水処理場では水質を適正に管理しています。

#### 早期のつなぎこみをお願いします

下水処理施設は、多くの皆さんに利用していただいてこそ効率性がよくなります(微生物も食べ物が増えてよりよく働きます)。また、下水道を利用して快適な生活を営む方が増えることは、下水道使用料の増収につながり、町の下水道会計(公共下水道事業と農業集落排水事業)の健全化へとつながります。

つなぎこみが可能な区域に住んでいるが、まだ下水道へつなぎこみをしていないという方、何かと都合はあるかと思いますが、安心できる水環境をつくるため、下水道へ1日も早いつなぎこみをお願いします。

生活環境課・水道係(Tel72-3085)からお知らせ

### 水道メーターボックスは見やすく、大切に

水道メーターボックスの中にはメーターと止水栓が入っています。

メーターは、皆さんが使用した水道使用量を正しくはかり、水道料金を決めるための重要な役割を持った大切なものです。

そこで、2か月に一度の検針業務をスムーズかつ確実に行うために、生活環境課水道係からお願いです。

●メーターボックスの上には、物を置かないで

メーターボックスの上に物が乗っていると、ボックスの蓋が開けられず検針ができないことがあります。

メーターボックスの上や周辺には物を置かないでください。

●メーターボックスの中やその周辺をきれいに

メーターボックス内は、土や枯葉などが埋まってしまうことがあります。時々点検し、ボックスの中やその周辺を掃

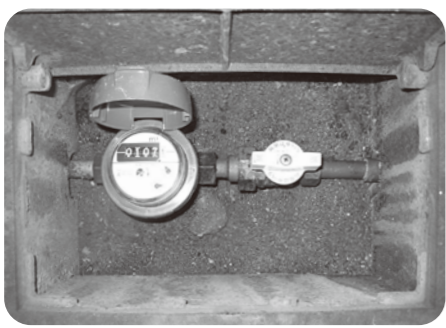

除してきれいにしてください。メーターを点検することで、漏水の早期発見することもできます。

●犬を放し飼いにしたり、メーターの近くにつながないで

犬が近くにいると、検針員がメーターに近づくと音がでず検針できないことがあります。

犬は出入口やメーターボックスから離れたところにつないでください。

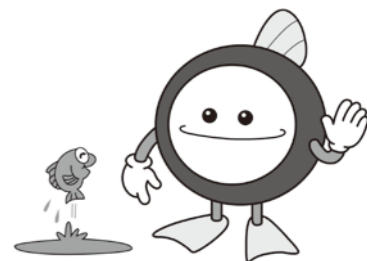

下水道マスコットキャラクター「スイスイ」

### 町の水洗化率 67%

町の下水道には、公共下水道と農業集落排水があります。また、下水道事業が実施されない地区については、合併浄化槽を設置してもらうよう推進しています。

平成26年3月末現在、町がどれだけ下水道の設備を整備しているかを表す普及率(※1)は87.9%、世帯数にすると約4250戸です。

#### 普及率(※1)

下水道へつなぎこみができるようになった地区の人口と、下水道事業が実施されない地区の合併浄化槽設置済人口の合計を、町全体の人口で割った割合

また、実際にどれだけ世帯が下水道につなぎこんだり合併浄化槽を設置したりしているかを見る水洗化率(※2)は67.0%、世帯数にすると約2900戸です。

#### 水洗化率(※2)

水道につなぎこみ使用されている人口と、合併浄化槽設置済人口の合計を、町全体の人口で割った割合

尚、平成26年度に公共下水道工事を施工する予定の地区は、堺気佐藤の一部の地域です。

くわしくは、生活環境課・下水道係へお問い合わせください。



議会事務局(Tel72-1334)からお知らせ

### 第3回定例議会は、9月16日開会予定です

平成26年第3回定例町議会(9月議会)は、9月16日(火)から開会予定です。

この議会では、町が行う事業などについて各議員が質問する「一般質問」をはじめ、平成25年度各会計の決算認定や議案審議など、私たちの生活に関わる大切な事柄が審議されます。

産業課(Tel72-1337)からお知らせ

### 農業資金相談会を開催します

- 相談日 9月24日(水)
  - 時間 午後1時から午後4時の間で順次
  - 場所 役場1階 会議室
  - 申込先 産業課
  - 申込締切日 9月18日(木)
- 町と日本政策金融公庫は、農業資金の借入れや返済に関するご質問やご相談など、農業資金に関する相談会を開催します。
- 「農業用倉庫を建てたいが有利な資金はないか」、「運転

資金が不足しそうだがどうしたらいいか」など、農業資金に関するお問い合わせは、お気軽にご相談ください。

相談は、日本政策金融公庫担当者との個別相談方式で行いますので、プライバシーは守られます。安心してご相談にお越しください。

個別相談のため、事前の申込みが必要です。くわしくは、産業課にお問い合わせください。



## 2015 紀の国 わがやま 国体

第70回国民体育大会 躍動と歓喜、そして絆

平成27年  
9月26日(土)  
10月6日(火)

みなべ町  
開催競技

山岳競技

日時：平成27年10月3日(土)～10月5日(月)  
場所：南部高等学校山岳競技特設会場(ロード)  
南部小学校体育館山岳競技特設会場(ボルダリング)

軟式野球競技  
(1回戦)

日時：平成27年10月2日(金)  
場所：千里ヶ丘球場

### 分離マスの定期的な清掃をお願いします

分離マスとは、台所、お風呂、洗面所などから流れる野菜くず、油、髪の毛などを除去するために設けられた「桝(ます)」です。

分離マスの掃除をしないと、台所、お風呂、洗面所などから悪臭がしたり、また宅内の排水管が詰まって流れなくなったり、下水道施設に影響をあたえます。週に1回程度、マスの掃除を行ってください。

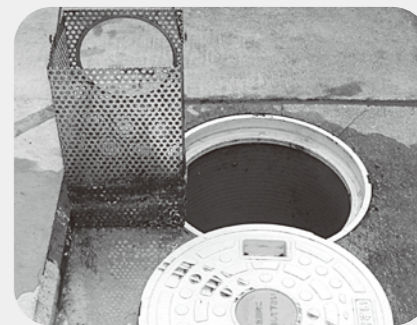



役場ダイヤルイン (直通電話)

お願い

役場への電話は、時間短縮のためにも、できるだけ用事のある課の直通番号へかけてください

役場	1階	住民福祉課	72-2161
		税務課	72-2162
		産業課	72-1337
	2階	うめ課	74-3276
		会計課	72-2596
		共通FAX	72-3893
	3階	総務課	72-2051
		検査室	72-2142
		建設課	74-3335
ふれ愛センター (保健福祉センター)	1階	共通FAX	72-1223
		議事事務局	72-1334
		FAX	72-1335
浄化センター (役場庁舎隣)	1階	住民福祉課	74-3337
		地域包括支援センター	74-8065
		FAX	74-8013
生涯学習センター	1階	生活環境課	72-3085
		水道係	72-3605
		FAX	72-4187
生涯学習センター	1階	教育学習課	74-2191
		学校教育	74-3621
		FAX	74-3134
生涯学習センター	1階	社会教育	74-3134
		中央公民館	74-3334
		共通FAX	74-2418

青少年センター	TEL 72-4141
高城公民館 (高城支所)	TEL 75-2455
	FAX 75-2802
清川公民館 (清川支所)	TEL 76-2250
	FAX 76-2109
南部公民館	TEL 72-1400
	FAX 72-5804
南部公民館岩代分館	TEL 72-2127
図書館 (ゆめよみ館)	TEL 72-1410
図書館 (上南部分館)	TEL 74-3283
うめ振興館	TEL 74-3444
うめ21研究センター	TEL 74-2300
紀州備長炭振興館	TEL 76-2258
はあと館 (社会福祉センター)	TEL 72-5611
〔社会福祉協議会〕	FAX 72-5610
デイサービス ふれ愛センター	TEL 74-3337
デイサービス 特養梅の里	TEL 75-2618
デイサービス ゆうゆう館	TEL 72-5900
老人憩の家 二子の里	TEL 72-4455
シルバー人材センター	TEL 72-1389
高城診療所	TEL 75-2005
ごみ焼却場	TEL 72-3808
斎場	TEL 74-3150
日高広域消防南部出張所	TEL 74-3119
田辺広域休日急患診療所	TEL 26-4909
(田辺市民総合センター敷地内)	

# 平成26年度 秋の全国交通安全運動

9月21日(日)~9月30日(火)

- ★子供と高齢者の交通事故防止
- ★夕暮れ時と夜間の歩行中・自転車乗用中の交通事故防止 (特に、反射材用品等の着用の推進及び自転車前照灯の点灯の徹底)
- ★全ての座席のシートベルトとチャイルドシートの正しい着用の徹底
- ★飲酒運転の根絶



2015年  
紀の国わかやま国体  
紀の国わかやま大会  
マスコット  
「きいちゃん」

## 自衛官候補生の募集

自衛隊では、次のとおり自衛官候補生(男子)を募集しています。

- 応募資格 18歳以上27歳未満で日本国籍を有する男子
- 受付期間 年間を通じて行っています。
- 試験日 受付時にお知らせします。
- 試験科目 筆記試験(国語・数学・社会及び作文)、口述試験、適性検査及び身体検査  
\*願書請求、その他お問い合わせは、自衛隊御坊地域事務所 (TEL 0738-23-0020) または役場総務課へ。自衛隊和歌山地方協力本部ホームページもご覧ください。  
(http://www.mod.go.jp/pco/wakayama/)

## 「町民ハイキング」のお知らせ 第2回 高野山町石道を訪ねて

- 日 時 10月13日(月・祝日) 午前6時出発
- 集合場所 ふれ愛センター前
- 行き先 丹生都比売神社(かつらぎ町)~高野山  
※雨天決行
- 定 員 45名(先着順)
- 参加費 1人 4,000円
- 持ち物 お弁当、飲み物ほか  
(歩きやすい服装で)
- 申込み 9月25日(木)まで
- 申込先 中央公民館(74-3134)まで

みなべ町ハイキングクラブ主催



## 水痘・成人用肺炎球菌ワクチン 予防接種について

平成26年10月1日から水痘(水ぼうそう)及び成人用肺炎球菌の予防接種が定期予防接種になります。  
※対象の方には個別通知します。

### 「水痘ワクチン予防接種」

●接種対象者  
生後12月から生後36月に至るまでの間にある方(平成23年10月2日生まれから1歳の誕生日を迎えた方) 2回接種

### ●経過措置(平成26年度限り)

生後36月から60月に至るまでの間にある方(平成21年10月2日生まれから平成23年10月1日生まれまでの方) 1回接種

※既に水痘ワクチンの接種を受けたことがある方、水痘にかかった事がある方は、対象外となります。  
〔成人用肺炎球菌ワクチン 予防接種〕  
●接種対象者

①平成26年度に65歳、70歳、75歳、80歳、85歳、90歳、95歳及び100歳以上になる方  
②60歳以上65歳未満の方であつて、心臓、腎臓もしくは呼吸器の機能又はヒト免疫不全ウイルスによる免疫の機能に障がいがある方  
※昭和20年4月1日生まれまでの方には、5月に補助券を送付しています。

定期接種の対象となる方は、10月にご案内する定期予防接種を優先してください。くわしくは、ふれ愛センターにお問い合わせください。



### 9月9日は

## 『救急の日』

救急医療及び救急業務に対する正しい理解と認識を深めるとともに、救急医療関係者の意識の高揚を目的として、毎年9月9日は、「救急の日」、この日を含む一週間を「救急医療週間」としています。

### 救急箱を年1回は点検しましょう

救急箱はいつも同じ場所に置いておきましょう。  
薬やガーゼは使ったらすぐに補充し、使用期限が過ぎたり品質が劣化したものは捨てましょう。消毒薬は、きず口の汚れを洗い流す事が可能なスプレータイプ、かぜ薬は特定の症状に効果のあるものより総合感冒薬タイプがいいでしょう。

### 【救急箱の中身一例】

- 三角きん ●包帯(4号・6号が便利) ●マスク ●消毒ガーゼ ●きれいなタオル ●絆創膏(大小) ●体温計 ●ハサミ ●ピンセット ●きず口用消毒液 ●常備薬(かぜ薬・胃腸薬・痛みどめなど) ●安全ピンなど

## 全国一斉 「高齢者・障害者の人権あんしん相談」強化週間を実施します!

☎0570-003-110 (全国共通ダイヤル)

期 間 9月8日(月)~14日(日)までの7日間

時 間 午前8時30分~午後7時まで  
ただし、土日曜日については、午前10時~午後5時まで

相談内容 高齢者や障がい者に関する人権何でも相談

相談は無料で、秘密は厳守されます。法務局職員又は人権擁護委員が相談に応じますので、日頃の悩みをお気軽にご相談ください。

### 【問い合わせ先】

和歌山地方法務局人権擁護課内 和歌山県人権擁護委員連合会  
(TEL 073-422-5131)

### 第9回 日本赤十字社

## 「赤十字・いのちと献血」 俳句コンテスト

~考えよう。いのちのこと、献血のこと。~

今年も「赤十字・いのちと献血」俳句コンテストの作品を募集します!

いのちの尊さ、愛、友情、助け合い、感動などについて思うこと、感じたことを俳句で表現してください。

- 応募資格 年齢、性別、国籍は問いません。
- 応募締切 平成26年10月15日(水)まで

くわしくは、コンテスト事務局までお問い合わせください。

赤十字・いのちと献血俳句コンテスト事務局

TEL 048-485-2395

受付時間 10:00~17:00(土・日・祝日を除く)  
http://www.ken-haiku2014.jp



## マタニティー&ベビーサロン

日時：9月25日(木)13:30~15:00  
 場所：ふれ愛センター  
 対象：妊婦または小さなお子さんの保護者  
 内容：①妊娠中のママの食事は大丈夫?  
 ②離乳食の進み方は大丈夫?

## ベビーマッサージ

日時：9月29日(月) 13:30~15:00  
 場所：ふれ愛センター  
 対象：生後2カ月~1歳のベビー  
 申込み：9月26日(金)まで  
 申込み先：こひつじランド(TEL72-5711)  
 参加費：500円  
 持ち物：バスタオル2枚、タオル2枚、お茶、ミルク等

## ~いきいき講座~ (参加無料)

### 『楽しいストレッチ教室』開催

「心」と「体」を  
 開放しながら楽しく  
 運動しませんか。

9月~12月の毎週火曜日、  
 計10回開催

●開催日 9月30日・10月7日・14日  
 21日・28日・11月4日・11日・18日  
 25日・12月2日

●時間 午後7時~9時  
 ●場所 ふれ愛センター

●持ってくる物 タオル、運動靴(上履き)、飲み物  
 \*運動しやすい服装でお越し下さい。  
 申し込みは不要で、どなたでも参加できます。  
 ※10月14日限定で、「血管美人」の測定ができます。  
 (指先の血液の流れを簡易的に観察できます。)



## 9月10日(水)~16日(火)は「自殺予防週間」です

~あなたにもできる自殺予防のための行動~

- 〔気づき〕 家族や仲間の変化に気づいて、声をかける
- 〔傾聴〕 本人の気持ちを尊重し、耳を傾ける
- 〔つなぎ〕 早めに専門家に相談するように促す
- 〔見守り〕 温かく寄り添いながら、じっくりと見守る

## 献血にご協力をお願いします

9月18日(木)  
 9:30~12:00  
 役場  
 13:30~16:00  
 オークワみなべ店



田辺赤十字血液センターからお願い  
 献血の際、恐れ入りますが献血カードまたは本人であることを証明できるもの(運転免許証など)をご持参ください

## おめでとの気持ちをこめて... こんにちは赤ちゃん事業実施中!

赤ちゃんが誕生した家庭に、地域の母子保健推進員や助産師、保健師が訪問します。(対象は、おむね生後4か月を迎えるまでの赤ちゃんがいる家庭です。)  
 育児に関する不安や悩みがありましたら、お気軽にご相談ください。対象家庭には連絡します。

## 「みなべ・うき浮き倶楽部」のご案内 田辺プレジールでリフレッシュ! (全11回)

「みなべ・うき浮き倶楽部」は、室内プールでの水中ウォーキングや筋力トレーニングなど、さまざまなエクササイズを行い、運動機能の維持・向上を図る事業です。  
 住み慣れた地域で、楽しくいきいきと過ごすために、約3ヶ月間、みんなと一緒に楽しく運動し、心も体もリフレッシュしてみませんか?

- 日程 平成26年10月9日~12月末(毎週木曜日:全11回)  
 午後1時~午後4時(ふれ愛センター出発から解散まで)
- 場所 プレジール(田辺市)
- 対象者 65歳以上の方
- 内容 プールでのエクササイズ
- 利用料 初めて参加される方は無料(再利用者は1回500円)  
 \*申し込み時にスポーツ保険料1,010円が別途必要です
- 服装・準備物 水着・着替え・フェイスタオル・バスタオル・お茶またはスポーツ飲料
- 定員 22名(希望者多数の場合は優先度で判断します)
- 申込締切 9月19日(金)まで(お早めをお願いします)
- 申込・お問い合わせ 住民福祉課 地域包括支援センター  
 TEL74-8065(土・日・祝日を除く 8:30~17:30)

## 9月は健康増進普及月間です

「1に運動 2に食事 しっかり禁煙 最後にクスリ」  
 ~健康寿命の延伸~

糖尿病、がん、心臓病等に代表される生活習慣病の増加等が大きな問題となっています。生活習慣病は日常生活のありかたと深く関連しています。健康の保持・増進を図るために、運動週間の定着や食生活の改善といった健康的な生活習慣の確立が重要です。

### 食生活改善普及運動実施中

「毎日プラス一皿の野菜」をこころがけましょう。

平成23年国民健康・栄養調査結果によれば、成人の野菜の1日当たりの平均摂取量は277gであり、1日の目標350gに対して、1皿分の野菜(およそ70g程度)が不足しています。



## 特定保健指導「健康塾」が 始まります!

特定健診を受診された方で、メタボリックシンドローム(内臓脂肪症候群)該当者のうち、治療中の方を除き、保健指導の必要な方に特定保健指導「健康塾」をおすすめしています。

教室は、9月から来年2月までを予定し、メタボリックシンドロームの改善のお手伝いをしていきます。

## ぜひ受診してください 7月のミニドック(特定健診・がん検診)を受診できなかった方へ

日時 9月6日(土) 午前7:30~午前9:30受付  
 場所 ふれ愛センター  
 内容 国保特定健診、がん検診(胃・胸・大腸・前立腺)、骨密度検査、C型肝炎検査  
 くわしくは、ふれ愛センターにお問い合わせください。

# (住民福祉課) ふれ愛センター だより

TEL:74-3337 FAX:74-8013

## 乳幼児健診(場所 ふれ愛センター)

健診名	実施日	受付時間
4・10か月児健診	9月12日(金)	12:45~13:15
(対象乳幼児) 平成26年5月・25年10月20日~31日・11月・12月生まれ		
2歳6か月児健診	9月17日(水)	12:45~13:15
(対象乳幼児) 平成24年1月・2月・3月生まれ		
3歳6か月児健診	9月10日(水)	12:45~13:15
(対象乳幼児) 平成23年2月・3月生まれ		

※12日は、南部中3年生が思春期体験学習で健診のお手伝いをします。

## 予防接種(場所 ふれ愛センター)

予防接種名	実施日	受付時間
麻しん風しん混合(1期)	10月2日(木)	13:00~13:20

対象 平成25年7月6日~平成25年9月30日生まれ  
 ※対象のお子さんには、案内状(予診票同封)を送っています

## 9月のおひさま広場(保育所開放) (未就園児とお家の皆さん、遊びに来てください)

どろんこ遊び ※どろんこ遊びをしてもいい格好で!

愛之園保育園 (TEL72-2371)	5日(金)	10:00~11:00
------------------------	-------	-------------

### お月見会

高城保育所 (TEL75-2044)	8日(月)	10:00~11:00
-----------------------	-------	-------------

### 外で自由遊び

清川保育所 (TEL76-2251)	3日(水)	10:00~11:00
上南部保育所 (TEL74-3022)	9日(火)・22日(月)	10:00~11:00
高城保育所 (TEL75-2044)	18日(木)	10:00~11:00

[南部保育所はお休み]

## トレーニング教室 場所はあと館 (社会福祉センター)

9月5日(金)・12日(金)・19日(金)・26日(金)  
 18:00~20:00 トレーニングマシン等による自由運動  
 20:00~21:00 健康リズム体操(音楽に合わせて行う楽しい体操です。)  
 参加費は無料。成人ならどなたでも参加OKです。



# 相談

無料  
秘密厳守

## 困ったら、身近な民生児童委員さんにご相談を！

民生児童委員さんは生活苦、家族の介護、いじめなど親身に相談のってくれます。

また行政との橋渡しをしてくれます。特に子どもにかかわる問題については、地域担当の民生児童委員さんと一体になって活動する主任児童委員さんもいます。近くの民生児童委員さんのお名前やくわしいことは、住民福祉課 (Tel72-2161) へ。

### ■9月の人権・行政・登記相談

- 5日(金) 13:30~15:30
- ふれ愛センターで
- ◆人権相談(人権擁護委員)
- ◆行政相談(国・県・町などへの苦情や要望)(行政相談員)
- ◆登記相談(和歌山地方方法務局田辺支局員)

### ■教育相談

- 連絡は教育学習課 (Tel74-2191)へ

### ■育児なんでも相談(保健師)

- 毎週金曜日9:00~12:00
- ふれ愛センターで

### ■暮らしなんでも相談(町社協)

- 毎週月~金曜日9:00~16:00
- 片町 はあと館で

### ■9月の県による巡回職業相談

- ◆25日(木) 13:00~15:00 南部公民館(片町)で相談員が求人情報を提供、また求職の相談を受けます。くわしくは、日高振興局企画産業課 (Tel0738-24-2946)へ。

### ■9月の田辺年金事務所年金相談

- ◆13日(土)(9:30~16:00)年金相談窓口開設 くわしくは、同事務所(田辺市朝日ヶ丘 Tel24-0435)へ。

ねんきんダイヤル  
0570-05-1165

(IP電話・PHSからは  
Tel03-6700-1165へ)

月~金曜日 午前8:30~午後5:15  
(月曜日は午後7:00まで・祝日は休み)  
第2土曜日 午前9:30~午後4:00

# くらしの情報

月曜日	火曜日	水曜日
<b>9月は</b> ◆住宅防火・防災キャンペーン ◆発達障害福祉月間 ◆がん征圧月間 ◆健康増進普及月間 ◆障害者雇用支援月間 ◆食生活改善普及運動 ◆オゾン層保護対策推進月間 ◆自賠責制度広報・啓発期間 ◆船員労働安全衛生月間 ◆防災週間・建築物防災週間(～5日) ◆救急医療週間(7日～13日) ◆全国一斉「高齢者・障害者の人権あんしん相談」強化週間(8日～14日) ◆自殺予防週間(10日～16日) ◆老人週間(15日～21日)		
<b>1 防災の日</b> ■ひかり保・南部幼、始業式 ■上南部小・南部小(～3日)・清川小(～4日)、夏休み作品展 ■岩代小5年生、非行防止教室(キッズサポートスクール) ■高城中、防災訓練 各納期 町県民税/国民健康保険税/介護保険料/後期高齢者医療保険料(各普通徴収2期)	<b>2</b> ■愛之園保、お掃除大作戦(eco孫爺) ■高城小、夏休み作品展(～4日)	<b>3</b> ■南部幼、避難訓練 ■白梅幼、避難訓練・消防車両見学 ■清川保、英語で学ぼう、おひさま広場(保育所開放)・外で自由遊び(10:00～) ■高城中、非行防止教室(キッズサポートスクール)
<b>8</b> ■上南部保・高城保・清川保・南部幼、お月見会 ■上南部保、「みんな大切」プログラム出張講座 ■高城保、おひさま広場(保育所開放)お月見会(10:00～) ■愛之園保すみれ組、クッキング	<b>9 救急の日</b> ■上南部保、おひさま広場(保育所開放)・外で自由遊び(10:00～)	<b>10 下水道の日 世界自殺予防デー</b> ■南部保、おじいちゃん・おばあちゃんと遊ぼう ■高城保、特養梅の里敬老訪問 ■清川保、絵本の読み聞かせ ■愛之園保、避難訓練 ■3歳6か月児健診(12:45～ふれ愛センター) ■緊急放送伝達試験(11:00頃)
<b>15 老人の日 敬老の日</b> 	<b>16</b> ■南部長寿大学(14:00～・南部公民館) ■第3回定例町議会開会(予定)	<b>17</b> ■南部保、絵本の読み聞かせ ■2歳6か月児健診(12:45～ふれ愛センター)
<b>22</b> ■清川保、避難訓練 ■上南部保、おひさま広場(保育所開放)・外で自由遊び(10:00～)	<b>23 秋分の日</b>	<b>24</b>
<b>29</b> ■ベビーマッサージ(13:30～ふれ愛センター)	<b>30</b> ■ひかり保、避難訓練 ■県こうのとりの相談(田辺保健所)(14:30~16:30) ■いきいき講座「楽しいストレッチ教室」(19:00～ふれ愛センター)各納期 国民健康保険税・介護保険料・後期高齢者医療保険料(各普通徴収3期)/固定資産税・公共下水道受益者負担金(2期)/水道料金・公共下水道使用料(各7・8月分)/農業集落排水使用料(8・9月分)の各窓口納付	

# カレンダー9

## 長月 (ながつき)

木曜日	金曜日	土曜日	日曜日
◆動物愛護週間(20日～26日) ◆秋の全国交通安全運動(21日～30日) ◆結核予防週間(24日～30日) ◆環境衛生週間(24日～10月1日)	◆緑の募金・自動車点検整備推進運動強化月間(～10月31日)	<div style="border: 1px solid black; padding: 5px; text-align: center;"> <b>子ども救急 相談ダイヤル</b>  <b>#8000</b>  <small>*毎日、夜7時～11時*</small> ※ダイヤル回線・IP電話などの方は            携帯電話 プッシュ回線 <b>073-431-8000</b> </div>	
<b>4</b> ■南部幼、昼食会 ■元気！ふれあい長寿のつどい(11:00～・紀州南部ロイヤルホテル)	<b>5</b> ■白梅幼、園開放日 ■愛之園保、おひさま広場(保育所開放)どろんこ遊び(10:00～) ■高城小、平和学習 ■元気！ふれあい長寿のつどい(11:00～・紀州南部ロイヤルホテル) ■人権・行政・登記相談(13:30～ふれ愛センター)	<b>6</b> ■岩代小、ダンボール・アルミ缶回収	<b>7</b> 
<b>11 警察相談の日</b> ■高城小4年生、消防署見学 ■県こうのとりの相談(田辺保健所)(15:30～17:30)	<b>12 宇宙の日 水路記念日</b> ■上南部保、敬老会・英語で学ぼう ■高城保、祖父母と遊ぼう ■南部保、避難訓練 ■愛之園保、埴田地区ひとり暮らしのお年寄り宅訪問 ■南部中3年生、思春期体験学習 ■マヨガ(10:15～生涯学習センター) ■4・10か月児健診(12:45～ふれ愛センター)	<b>13</b> ■田辺年金事務所・年金相談窓口開設(9:30～16:00)	<b>14</b> ■清川地区敬老会(清川保・清川小参加) ■上南部小、運動会
<b>18</b> ■高城保、おひさま広場(保育所開放)・外で自由遊び(10:00～) ■献血(9:30～12:00役場、13:30～16:00オークワみなべ店様前)	<b>19 食育の日</b> ■ひかり保、絵本の読み聞かせ	<b>20 空の日</b> ■白梅幼、園開放日	<b>21</b> ■南部小・清川小・清川保、運動会 ■南部小、開校記念日
<b>25</b> ■マタニティー&ベビーサロン(13:30～ふれ愛センター) ■県による巡回職業相談(13:00～・南部公民館)	<b>26</b> ■高城保・上南部保・南部保・愛之園保、避難訓練 ■清川保、親子遠足 各納期 水道料金・公共下水道使用料(7・8月分)/農業集落排水使用料(8・9月分)の各口座振替	<b>27</b> ■南部保、運動会	<b>28</b> ■高城小・岩代小・ひかり保・南部幼、運動会 ■上南部中、体育祭
		<div style="border: 1px solid gray; padding: 5px; text-align: center;">           毎週土曜日、田辺広域休日            急患診療所(Tel26-4909)            が土曜日夜間・小児救急            診療を行っています。            (18:00～21:30)         </div>	