

今までありがとう  
6年一同より



# 岩代小学校校舎



目次

- 2 P~ 平成21年第3回定例町議会
- 4 P~ 町・県防災訓練ほか
- 6 P~ まちのほっとニュース
- 8 P としよかん通信
- 9 P~ 暮らしの情報
- 13 P ふれ愛センターだより
- 14 P~ 暮らしの情報カレンダー

9月1日(火)、岩代小学校で、校舎建て替えを前に、児童会の企画による「校舎さようなら集会」が行われました。64人の全児童が参加して、それぞれの教室に、いろいろな思い出がある校舎への感謝の気持ちを書き残しました。  
「この学校が大好きだったよ」  
「今までずっと見守ってくれてありがとう」



# 平成21年第3回定例町議会 平成20年度各会計歳入歳出決算が認定されました

平成21年第3回定例町議会が、9月7日(月)から18日(金)まで開会されました(会期は12日間)。この定例会では、平成20年度各会計歳入歳出決算の認定案11件、平成21年度各会計補正予算など議案14件、諮問1件、報告1件が上程され、慎重審議の結果、いずれも認定、可決、適任と認められました。

## ◎認定

一般会計と、次の10特別会計の平成20年度歳入歳出決算が認定されました。くわしい内容は、広報11月号でお知らせします。

### ▽特別会計 国民健康保険、後期高齢者医療、老人保健、介護保険、住宅新築資金等貸付事業、鶴の湯、農業集落排水事業、公共下水道事業、簡易下水道事業、水道事業

万1300円で契約を締結することが、可決されました。

■林道東神野川木の川線開設(その1)工事請負契約の締結について  
同工事について、指名競争入札の結果、株式会社永井建設(東本庄)と474万8千円で契約を締結することが、可決されました。

■国民健康保険条例の一部を改正する条例について  
少子化対策として、平成21年10月1日から平成23年3月31日までの間に出生したときに支給する出産育児一時金を、4万円引き上げ39万円にする条例改正が、可決されました。

## ◎議案

■小倉谷地区農免農道整備工事請負契約の締結について  
同工事について、指名競争入札の結果、杉谷産業株式会社(谷口)と5114

■国民健康保険条例の一部を改正する条例について  
少子化対策として、平成21年10月1日から平成23年3月31日までの間に出生したときに支給する出産育児一時金を、4万円引き上げ39万円にする条例改正が、可決されました。

■民事調停の申立て及び訴訟の提起について  
町営住宅家賃の支払いを求める民事調停の申立て及び訴訟の提起を行うことが、可決されました。

■一般会計補正予算(第4号)  
歳入歳出予算に、歳入歳出それぞれ9億2463万円を追加し、総額104億2501万8千円とすることが可決されました。

■簡易下水道事業特別会計補正予算(第1号)  
歳入歳出予算に、歳入歳出それぞれ331万9千円を追加し、総額1億418万4千円とすることが可決されました。

■国民健康保険特別会計補正予算(第3号)  
歳入歳出予算に、歳入歳出それぞれ796万4千円を追加し、総額19億7809万5千円とすることが可決されました。

27万4千円とすることが可決されました。

歳入は、国庫支出金267万6千円、繰越金488万8千円などです。  
歳出は、保険給付費120万7千円、諸支出金675万5千円などです。

■農業集落排水事業特別会計補正予算(第1号)  
歳入歳出予算に、歳入歳出それぞれ963万6千円を減額し、総額2億8846万8千円とすることが可決されました。

■老人保健特別会計補正予算(第2号)  
歳入歳出予算に、歳入歳出それぞれ4万1千円を追加し、総額1302万5千円とすることが可決されました。

■公共下水道事業特別会計補正予算(第1号)  
歳入歳出予算に、歳入歳出それぞれ5423万円を追加し、総額6億8913万円とすることが可決されました。

歳入は、国庫支出金△2万円、諸収入6万6千円などです。  
歳出は、諸支出金4万1千円です。

歳入は、国庫支出金2500万円、町債3050万円などです。  
歳出は、下水道建設費5155万円などです。

■介護保険特別会計補正予算(第1号)  
歳入歳出予算に、歳入歳出それぞれ1298万9千円を追加し、総額11億10

00万円、町債3050万円などです。  
歳出は、千鹿浦地区集落道整備工事に伴う水道管移設工事となっています。

平成21年度一般会計補正予算(第4号) 歳出補正額と主な内容

項目	補正額	主な内容
総務費	△202万1千円	土地購入費603万1千円、人件費組替(※)による減ほか
民生費	4907万7千円	上南部保育所園舎改築工事請負費1400万円ほか
衛生費	1277万3千円	子宮がん・乳房検診委託料212万7千円ほか
農林水産業費	5億364万9千円	林道木の川市井川線工事請負費2億20万円ほか
商工費	792万3千円	南部梅林整備工事(公衆トイレ)請負費1080万円ほか
土木費	2667万円	町道維持補修工事請負費1140万円ほか
消防費	1796万2千円	災害応急対策工事請負費940万円ほか
教育費	631万2千円	学童保育所保育士賃金165万1千円ほか
公債費	5747万1千円	町債繰上償還元金
災害復旧費	2億4481万4千円	農地・農業用施設災害復旧工事請負費1億200万円ほか
歳出合計	9億2463万円	

〔(※) 人件費組替は、今年4月の職員人事異動に伴い、項目間で行われました〕

■物品売買契約の締結について  
情報系電算システム更新に係るサーバ機器等売買契約について、指名競争入札の結果、株式会社テレコムわかやま(田辺市)と72万4千5千円で契約を締結することが、可決されました。

■井之台地区改良住宅建替(A&C棟)建築工事請負契約の締結について  
同工事について、指名競争入札の結果、株式会社田中組(田辺市)と2億3415万円で契約を締結することが、可決されました。

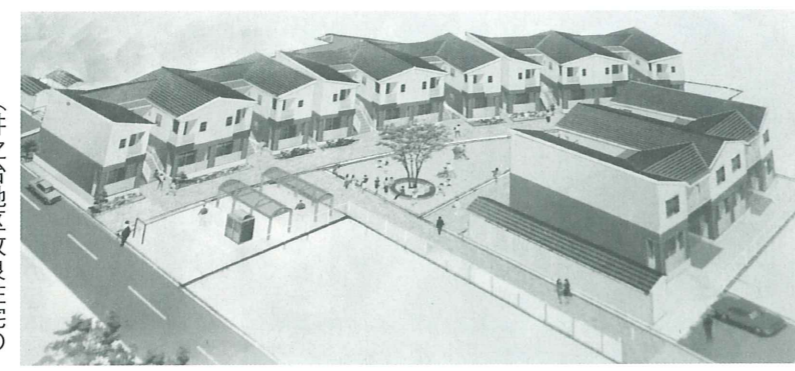

(井之台地区改良住宅の完成予想図)

## ◎諮問

■人権擁護委員候補者の推薦について  
人権擁護委員の候補者として、原田武俊さん(山内)を推薦することが適任と認められました。(再任。人権擁護委員は、市町村から推薦を受け、法務大臣が委嘱します。)

## ◎報告

■平成20年度財団法人みなべ町開発公社事業報告及び決算報告並びに平成21年度事業計画及び予算報告について  
同開発公社のそれぞれの報告がされました。



# 一斉防災訓練に4948人参加

## 「いざ」というときの 共助のために

9月6日(日)、町は第5回町内一斉防災訓練を実施し、昨年より多い4948人の皆さんが参加してくれました。(第1回は4319人、第2回は5153人、第3回は4842人、第4回は4790人)

町内各区の平均参加率は、約34%で、中でも気佐藤区は57%、東本庄は54%、清川・名之内区は62%と高い参加率でした。

参加者の内訳は、成人男性2001人、成人女性2279人、高校生以下の児童生徒668人です。



芝区の携帯電話による安否確認操作講習



東本庄区の炊き出し訓練

当日の訓練は、それぞれの避難場所への参集訓練が主でした。また、参集訓練の後、数多くの区が、日高広域消防本部の応援を得るなどして、それぞれ工夫をこらした訓練を行いました。

その主なものは、次の通りです。

- ▼堺区 消火訓練、防災ビデオ研修
- ▼片町区 119番通報の取り扱い説明講習
- ▼新町区 消火訓練
- ▼北道区 煙体験、防災ビデオ研修
- ▼南道区 津波ビデオ研修
- ▼芝区 携帯電話で安否確認操作講習
- ▼芝崎区 津波ビデオ研修

東吉田区 防災研修(広川町)

- ▼気佐藤区 負傷者の避難訓練(担架利用)
- ▼千鹿浦区 ホースのつなぎ方訓練
- ▼山内区 消火栓取扱方法
- ▼西岩代区 簡易担架で負傷者の救護訓練、消火訓練
- ▼東本庄区 炊き出し訓練
- ▼筋・徳蔵・熊岡・晩稲・滝・熊瀬川・高野・清川区 消火栓の位置確認及び使用方法



西岩代区の負傷者の救護訓練

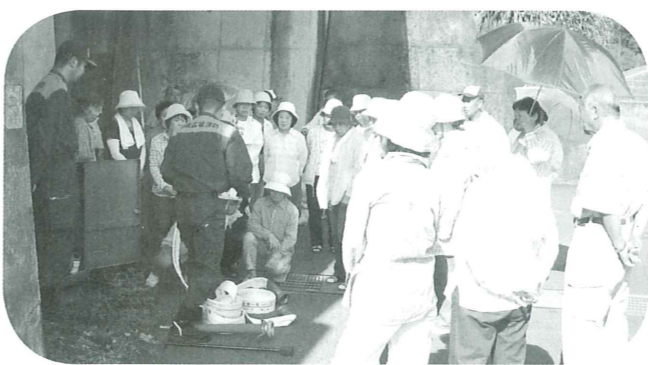

山内区の消火栓取扱訓練

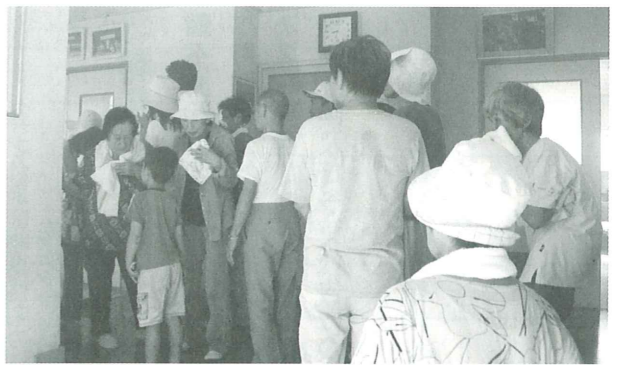

北道区の煙体験

## 県防災総合訓練に参加

9月6日(日)、県と日高地方1市6町の主催による第46回県防災総合訓練が、御坊市の「日高川ふれあい水辺公園せせらぎ広場」で行われました。

訓練には、自治体、警察、消防、自衛隊、企業、医療関係など90機関約1900人が参加しました。みなべ町からは、消防団、婦人防火クラブ、紀州梅の郷救助隊の皆さんが参加しました。

会場では、マグニチュード8.6と推定される地震が発生し、震度6強を観測、



消防団による水防工法訓練

津波警報発令などを想定して、各関係機関が避難者誘導訓練や医療救護訓練、炊き出し訓練、河川決壊を想定した水防工法訓練、救出救助訓練などを行いました。

町消防団は、水防工法訓練と遠距離送水・一斉放水訓練、町婦人防火クラブは初期消火訓練、紀州梅の郷救助隊は、救出救助訓練を行いました。

また、展示コーナーでは、紀州梅の郷救助隊の被災地での救助活動パネルや装備品などが、展示されました。



婦人防火クラブによる初期消火訓練



紀州梅の郷救助隊による救出救助訓練

## 紀州梅の郷救助隊が被災地で救援活動

8月1日・2日、民間災害ボランティア団体・紀州梅の郷救助隊は、甚大な豪雨被害に見舞われた山口県防府市で救援活動を行いました。

出動したのは、尾崎剛通隊長と隊員の井口雅裕さん、

竹中恵介さんの3人で、被害が大きかった地域に入り、倉庫や民家の床下に堆積した土砂を除去したり、土砂の流出を防ぐため土嚢を積んだりする作業を行いました。

また、8月18日・19日は、台風による豪雨被害に見舞われた、兵庫県佐用町へ出動し復旧作業を行いました。

出動したのは、尾崎剛通隊長と駒木弘さん、井口雅裕さん、藤川雅史さん、町職員井上博昭さんの5人で、現地では生活道路として必要な5つの橋の復旧作業を行いました。

「今回初めて土砂災害現場へ出動して、撤去作業の厳しさと、地域防災リーダー育成の重要さを痛感するとともに、地域みんなで助け合うことが早い復旧につながる」と話されていました。

また、救援物資として紀州みなべ梅生産者協議会か



民家で土砂の撤去作業(防府市)



橋の復旧作業(佐用町)

ら提供された梅干しを両災害対策本部に届け、被災者の皆さんに大変喜ばれました。



### ■「梅産地を考えるつどい」が開催されました



8月27日(木)、南部郷梅対策協議会主催の「梅産地を考えるつどい」が、生涯学習センターで開催されました。まず現状報告として、青梅販売状況、梅干の動向、生産農家の現状について報告がありました。次に行われた意見交換会では、梅の消費拡大に向けて、梅を冠婚葬祭の贈答やお返しの商品に活用していく、インフルエンザ予防対策として、梅酢の活用を町内各学校等に推進していく、また生産者が梅の効能や利用方法について、知識を高めPRにつなげていくことなどが話し合われました。

### ■おじいちゃん・おばあちゃん一緒に遊ぼう!

9月10日(木)、南部保育所で「おじいちゃん・おばあちゃん一緒に遊ぼう!」が開催されました。園児たちの合唱で始まり、みんなで自己紹介をした後、手遊びなどを楽しみました。手遊びでは、おじいちゃんおばあちゃんも園児たちと一緒にふれあい、とても楽しそうでした。また、園児から歌にあわせて肩たたきや、手作りのプレゼントなどもありました。



### ■運動会が始まりました

9月12日(土)、運動会シーズンのトップを切って、上南部中学校で体育祭が行われました。まだまだ暑い中、生徒たちは訪れた保護者などの応援を受けて、徒競走や二人三脚、騎馬戦などががんばっていました。アトラクションでは、少林寺拳法南部支部による演武と、3年生による太鼓の演奏がありました。

翌13日(日)には、南部中学校の体育祭、ひかり保育所と岩代小学校の運動会が行われました。



上南部中学校体育祭

南部中学校体育祭

### ■ながよし作業所10周年記念式典が行われました

社会福祉法人なかよし福祉会では、なかよし作業所が平成11年に施設を新築移転してから10周年を迎えたことから、9月13日(日)、なかよし作業所10周年記念式典と記念行事を町ふれ愛センターで開催しました。

なかよし作業所は平成2年にプレハブ平屋建ての小規模作業所を片町に開所し、平成10年11月に社会福祉法人の認可を受け、平成11年7月に施設を現在の埴田に移転してから10年になります。

式典では、なかよし作業所の経過報告の後、DVDの映像にて10年の歩みを振り返り、記念行事では、町ジュニアバンドやピッコロ合唱団、なかよし作業所を利用している皆さんによる歌の披露など盛大に10周年をお祝いしました。



### ■今年も元気!ふれあい長寿のつどい

平成21年度元気ふれあい長寿のつどいが、9月3日(木)4日(金)の両日、紀州みなべロイヤルホテルで開催されました。対象者は町内の75歳以上の方で、2226人のうち約700人が参加されました。

参加者は、各地区婦人会の皆さんの接待で食事を味わったあと、演歌歌謡ショー、漫才などの演芸で、つどいのひとときを楽しみました。



### ■100歳、おめでとうございます

みなべ町晩稲出身で、美浜町の「ときわ寮」に入所している山本ヨシエさんが、9月7日100歳の誕生日を迎えられました。山本さんは明治42年9月7日生まれで、この日「ときわ寮」では、「祝100歳の誕生会」が開催されました。

翌日の8日(火)、小谷町長が山本さんを訪れ、尊敬と祝賀の意を表した「祝百歳」の賞状を読み上げ、記念品と花束を贈り、お祝いました。そして「これからも健康でいてください」と激励しました。



### ■「清川地区敬老会」で楽しく過ごしました

9月13日(日)、清川公民館で、実行委員会主催による清川地区敬老会が開催されました。75歳以上の方64人が参加して、食事や歌、踊りなどを楽しみました。

式典の後、清川保育所の園児が合奏や合唱を披露し、なつかしい歌に会場からも歌声が聞こえてきました。次に、地元や町内の女性による日本舞踊、炭琴演奏などが披露されました。また、ユニークな祝電が紹介されると、会場内は笑いに包まれ、飛び入りのカラオケや有志による踊りなどもあり、楽しいひとときを過ごしました。





## 小さな手作り絵本&しおり展

小さな手作り絵本、今年は44点の応募がありました。力作ぞろい！絵本は全点、絵本作家の寸評つきです。夏休みに作ったラミネーターのしおりといっしょに、展示します。どうぞ、ご覧ください。

- 10月13日(火)～15日(木) 上南部分館
- 10月21日(水)～25日(日) ゆめよみ館
- 高城・清川は文化展のころに、巡回展示します

毎年、平和につながるテーマで、おはなし会をしています。今年は、「だいすきなものだいすきなこと」(1年)、「ちきゅうにくらす」(2～3年)の本を紹介しました。



高城小学校1～3年生  
平和学習おはなし会



◀8月26日(水)、夏休みおはなし会スペシャルに、39名が参加してくれました。絵本やパネルシアター、手遊びなどを楽しみました。

### ゆめよみ館・子ども向け

- からだの不思議(石垣武男)
- 和菓子のほん(中山圭子)
- 日本の先住民族アイヌを知ろう 1,2(知里むつみ)
- 六本足の子牛(森住卓)
- 料理のことは事典(枝元なほみ)
- ミオよわたしのミオ(リンドグリーン)
- ヘンリーブラウンの誕生日(ネルソン)
- どんぐりだんご(小宮山洋夫)
- あめかな!(U・G・サトー)



友成那智(ポブラ社)

イチロー、松井、落合、新井らの記録のかげにはグリップの0.2mmの調整に挑むバット職人がいる。他にも、大リーガーから絶賛されたグラブのマジシャンなど、職人たちの物語。

## こんな本、いかが？

### ゆめよみ館・大人向け



初女さんのお料理  
佐藤初女  
(主婦の友社)

訪れる人々が生きる力を取り戻すという、あの“おにぎり”や料理のレシピを紹介しながら、食への思いを伝えます。どれも、食材のいのちを生かし、手をかけ心をかけて作られたものばかり。食べることの大切さが伝わってきます。

- 薬局のタバサ(東直子)
- 水神 上下(帯木蓬生)
- 遊びをせんとや生れけむ(久世光彦)
- 罪と罰 1～3(ドフトエフスキー)
- おうちでできるシュタイナーの子育て(クレヨンハウス編集部編)
- きれいに地デジを映す本(高木誠利・能登高彦)
- 未病を治す葉前酒(渡邊修)
- 自然農薬のつくり方と使い方(農山漁村文化協会編)

### 上南部分館・子ども向け

- いそっぷのおはなし(降矢なな)
- 獣の奏者 III・IV(上橋菜穂子)
- からだをまもる免疫のふしぎ(日本免疫学会)



チリモン博物誌  
きしわだ自然友の会  
(幻戯書房)

チリメンジャコの中に入っているジャコ(イワシの稚魚)以外のもの、それが今ひそかに流行っているチリメンモンスター、略して「チリモン」です。チリモンを通して見ると、海の中にはたくさんの生きものがいて、お互いに係わりあって生きていることが分かります。この本で紹介しているチリモンは、なんと60種類！チリモン、探してみませんか。

### 上南部分館・大人向け

- 和 発酵食作り(林弘子)
- 思考・発想にパソコンを使うな(増田剛己)
- 武士道エイティーン(菅田哲也)

# とよかん通信

町立図書館(ゆめよみ館) TEL72-1410  
上南部分館(生涯学習センター内) TEL74-3334

## 10月のゆめよみ館テーマ展示

### 1階「病とつきあう」

もし病気になっても、病とうまく付き合っていきたい。そんな気持ちに寄り添ってくれる、病気になった人や看護をした家族が綴った手記やエッセイを紹介します。

### 2階「くいしんぼう ぼんざい!」

子どもはいつも食べものの話が大好き。おまけに、秋はなにかも、ととてもおいしい季節。食べものの絵本をお楽しみください。

## ゆめよみ館・10月のカレンダー

- 3日(土) わくわくタイム(10:30～)  
おはなし会(14:00～)
- 5日(月) 休館
- 8日(木) ちいさいひとのための  
おはなし会(0～3歳)(10:30～)
- 10日(土) おはなし会(14:00～)
- 12日(月) 休館(体育の日)
- 13日(火) 休館
- 17日(土) おはなし会(14:00～)
- 19日(月) 休館
- 22日(木) ちいさいひとのための  
おはなし会(0～3歳)(10:30～)
- 24日(土) ビデオ上映会(10:30～)  
おはなし会(14:00～)
- 26日(月) 休館
- 30日(金) 休館(月末整理日)
- 11月2日(月) 休館

上南部分館 おはなしの会  
10月14日(水) 午後3時から



# くらしの 情報 報

総務課 (TEL 72-2015) からお知らせ

10月19日～25日は秋の行政相談週間

10月15日、行政・人権・登記相談開設

～さきます、とどけます、あなたの声を行政に～

行政相談は、行政機関が行う仕事や手続き、サービスなどで「困っている」「こうしてほしい」ことの相談を受けるものです。町では、総務大臣から委嘱された行政相談委員が、皆さんの相談をお受けしています。

町は毎月、人権相談、登記相談（随時）と合同で、行政相談日を設けていますのでご利用ください。相談は、無料で秘密は厳守されます。

相談日は、広報「暮らしの情報カレンダー」でお確

かめください。町内一斉放送でもお知らせしています。

なお、10月は、行政・人権・登記相談を、15日（木）午後1時30分～3時30分まで役場第1庁舎で開設しますので、ご利用ください。

10月22日にも行政相談開設

また、行政相談週間中の10月22日（木）にも、高城公民館と清川公民館で行政相談をお受けします。ご利用ください。（時間は午後1時30分～3時30分まで。）

## 町民憲章

わたしたちは日本一の梅の里  
みなべ町の歴史と自然の恵みに感謝し  
だれもが住みたいと思える  
新しいまちづくりへの誓いをこめて  
ここに町民憲章を定めます

- 1 海山川の自然を愛し  
美しいまちをつくります
- 1 産業に誇りをもち  
活力あるまちをつくります
- 1 健康と安全を願ひ  
笑顔あふれるまちをつくります
- 1 歴史に学び  
香り高い文化のまちをつくります
- 1 交流の輪を広げ  
互いに支えあうまちをつくります

住民環境課 (TEL 72-2161) からお知らせ

## 子育て応援 特別手当のおしらせ

子育て応援特別手当（平成21年度版）は、経済危機対策の一環として、現下の厳しい経済情勢を踏まえ、幼児教育期の負担に配慮する観点から、平成21年度限りの措置として、支給される手当です。

- ◆支給対象 平成15年4月2日から平成18年4月1日生まれの子ども
- ◆手当額 支給対象となる子ども1人あたり36000円
- ◆申請手続き 申請書及び申請案内については、12月

10月1日（木）から10月30

中旬以降、対象となる世帯の世帯主宛に郵送する予定です。申請手続き等詳細については、改めて広報などでお知らせします。

## DV被害者の方へ

事前申請ができます。諸事情により、どうしても実際の居住地などに住民登録できないDV被害者の方は、例外措置として事前申請を行うこと等により、基準日現在の住民登録を行っている市区町村から子育て応援特別手当を受給することができます。

10月1日（木）から10月30

町の木 うげめがし



町の花 うめ



町の魚 いわし

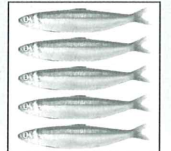

町の鳥 うぐいす



日（金）まで

◆申請窓口 お近くの市区町村担当窓口、どちらの市区町村でも提出できます。

◆事前申請方法 子育て応援特別手当（平成21年度版）事前申請書に次の添付書類とともに申請

添付書類

○DV被害者であることが確認できる書類

・配偶者暴力相談支援センターの発行する証明書

・婦人相談所の発行する証明書

・保護命令決定書の謄本または正本など

○振込口座の通帳の写し



住民環境課 (TEL 72-2161) からお知らせ  
教育学習課 (TEL 74-2191)

保育所(園) & 幼稚園が  
来年度入所(園)希望児を募集!

町内の各保育所(園)と幼稚園が、来年度入所(園)希望児を、それぞれ次の通り募集します。上南部保育所は、園舎を新築して西本庄に移転し、0歳児も新たに募集します。お子さんの入所(園)を希望されるおうちの皆さんは、それぞれ申し込んでください。

各保育所(園) 対象児  
◆入所(園) 対象児  
小学校入学前まで、  
●おうちの全員が、昼間外に働きに行っている。  
●おうちの人が家にいるが、家事以外の仕事をしているなどの理由で、家庭だけでは保育が難しいお子さん。

◆南部保育所  
(東吉田・TEL 72-4520)  
◆上南部保育所  
(東本庄〔新園舎は西本庄〕TEL 74-3022)  
◆高城保育所  
(広野・TEL 75-2044)  
◆清川保育所  
(清川・TEL 76-2251)  
◆愛之園保育園  
(埴田・TEL 72-2371)  
◆ひかり保育所  
(東岩代・TEL 72-3019)  
◆申込受付期間  
10月5日(月)～23日(金)  
◆提出書類  
◆入所(園) 申込書  
◆就労証明書  
◆申込書や募集案内書などは、左記の申し込み先にあります。くわしくは、募集案内書をご覧ください。  
◆申し込み先  
◆各保育所  
◆役場第1庁舎(芝)・第2庁舎(谷口)の住民環境課窓口  
◆問い合わせ先  
◆第1庁舎住民環境課 (TEL 72-2161)

南部幼稚園

◆募集人員  
年長児(平成16年4月2日～17年4月1日生まれ)43人(在園児除く)  
年中児(平成17年4月2日～18年4月1日生まれ)8人(在園児除く)  
年少児(平成18年4月2日～19年4月1日生まれ)20人  
※募集人員を越えたときは、抽選になります。

◆申込受付期間  
10月5日(月)～23日(金)  
◆入園願書提出先  
◆南部幼稚園  
(片町・TEL 72-2358)  
◆教育学習課  
(谷口・TEL 74-2191)  
※入園願書は、南部幼稚園、教育学習課、住民環境課窓口、高城公民館、清川公民館にあります。  
◆参考 入園料(3000円)必要。就園奨励費制度有。降園後の預かり保育有。  
〔預かり保育〕年中・年長児対象。月・火・木・金曜日の保育終了時から午後4時まで。費用は別途必要。4月と長期休業中は未実施)

学校法人 白梅幼稚園

学校法人・白梅幼稚園(晩稲)も、左記の通り来年度入園希望児を募集します。

◆定員  
年少組(3歳児) 15人程度  
(来年度途中で3歳になるお子さんも、随時入園の相談を受け付けます)  
年中組(4歳児) 20人程度  
年長組(5歳児) 25人程度  
◆申込受付期間  
来年度1月未まで  
◆申し込み先  
学校法人・白梅幼稚園 (TEL 74-3231、FAX 74-8016)  
◆参考 入園料は不要です。私立就園奨励費制度があります。  
◆休園日 日曜日、祝日、第2・第4土曜日、(長期)春夏・冬休み  
◆保育時間など ▽朝8時ごろ開門▽降園は午後3時(土曜日は午前11時)、▽降園後の預かり保育有(午後4時まで) ▽給食有(副食のみ)

来年度新入学児の就学時健診実施

平成22年度、町立小学校への新入学予定児童の就学時健康診断(内科・歯科・知能検査など)を次の通り行います。  
◆対象児童  
平成15年4月2日～16年4月1日生まれ  
◆各校の実施日時  
●上南部小学校  
10月7日(水)  
●岩代小学校  
10月14日(水)  
●南部小学校  
10月27日(火)  
●高城小学校  
10月28日(水)  
●清川小学校  
11月4日(水)  
受付 午後1時～15分  
(新入学予定児童の家庭へ案内通知を送付します)  
くわしくは、教育学習課へお問い合わせください。

保健福祉課(TEL 72-2544)からお知らせ

医療・介護両方のサービスを利用している世帯の負担軽減制度が始まりました

「高額医療・高額介護合算療養費制度」  
世帯内の同じ医療保険の被保険者の方全員が、毎年8月1日～翌年7月31日までにお支払いされた医療保険・介護保険の自己負担額が、下表の基準額を超える場合に、その超えた金額を支給します。

70～74歳の方、後期高齢者医療制度の被保険者

区分	基準額
①負担割合が「3割」となっている場合	67万円(89万円)
② ①・③・④以外の場合	56万円(75万円)
③ 世帯員全員が市町村民税非課税の場合	31万円(41万円)
④ ③のうち、世帯員全員の所得が一定以下※の場合	19万円(25万円)

(※年金収入80万円以下等)

70歳未満の方

区分	基準額
① 世帯員全員の合計所得が一定以上※の場合	126万円(168万円)
② ①・③以外の場合	67万円(89万円)
③ 世帯員全員が市町村民税非課税の場合	34万円(45万円)

(※合計所得600万円以上)

※医療保険と介護保険の両方に、自己負担額がある世帯が対象です。  
※平成20年度分は、平成20年4月1日から平成21年7月31日までの16か月で、基準額は、上表のカッコ内の金額です。ただし、16か月で計算した支給額より、12か月で計算した支給額の方が多い場合には、12か月で計算した支給額となります。

申請手続きについて

◆支給の対象となる被保険者の方には、10月以降にお知らせします。  
◆ただし、次に該当する方には、申請の対象となる旨のお知らせができない場合があります。  
◆平成20年4月から平成21年7月未までの間に、  
・市町村を越えて転居された方  
・医療保険を変更された方  
◆被用者保険に加入されている方については、介護保険の自己負担額証明書の交付を受け、これを添付して加入されている医療保険者に、申請をしていただくこととなります。  
くわしくは、保健福祉課へ。

平成21年10月1日から「出産育児一時金」の支給額と支払方法が変わります

平成21年10月1日から平成23年3月31日までの間に出生される方は、出産育児一時金の支給額と支払方法が変わります。  
◆支給額  
従前より4万円引き上げられ、原則42万円となります。ただし、産科医療補償制度に加入する病院などにおいて出産した場合に限り、それ以外の場合は39万円となります。  
◆直接支払制度が実施  
かかった出産費用に、出産育児一時金を充てることができるよう、原則として、医療保険者から出産育児一時金が病院などに直接支払われる仕組みに変わります。

役場ダイヤルイン (直通電話)

お願い: 役場への電話は、時間短縮のためにも、できるだけ用事のある課の直通番号へかけてください。

第1庁舎	1階	住民環境課	72-2161
第1庁舎	1階	環境課	72-2162
		税務課	72-2544
		保健福祉課	72-1337
2階	2階	産業課	72-2596
		会計課	72-3893
		共通FAX	72-2015
第2庁舎	1階	総務課	72-2142
		検査室	72-1223
		共通FAX	72-1334
第2庁舎	1階	議事事務局	72-1335
		FAX	74-3276
		うめ課	74-3335
ふれ愛センター(保健福祉センター)	1階	建設課	74-2367
		共通FAX	74-3337
		保健福祉課	74-8065
浄化センター(第1庁舎隣)	1階	地域包括支援センター	74-8013
		FAX	72-3085
		上下水道課	72-3605
生涯学習センター(第2庁舎隣)	1階	FAX	72-4187
		教育学習課	74-3134
		中央公民館	74-3334
生涯学習センター(第2庁舎隣)	2階	共通FAX	74-2418
		FAX	74-2191
		教育学習課	74-3621

- 青少年センター TEL 72-4141
- 高城公民館(高城支所) TEL 75-2455 FAX 75-2802
- 清川公民館(清川支所) TEL 76-2250 FAX 76-2109
- 南部公民館 TEL 72-1400 FAX 72-5804
- 南部公民館岩代分館 TEL 72-2127 FAX 84-2048
- 図書館(ゆめよみ館) TEL 72-1410 FAX 74-3444
- うめ振興館 TEL 74-2300
- うめ21研究センター TEL 76-2258
- 紀州備炭炭振興館 TEL 72-5611 FAX 72-5610
- はあと館(社会福祉センター) [社会福祉協議会] TEL 74-3337
- デイサービス ふれ愛センター TEL 75-2618
- デイサービス 特養梅の里 TEL 72-5900
- デイサービス ゆうゆう館 TEL 72-4455
- 老人憩の家 二子の里 TEL 72-1389
- シルバー人材センター TEL 75-2005
- 高城診療所 TEL 72-3808
- ごみ焼却場 TEL 74-3150
- 斎場 TEL 74-3119
- 日高広域消防南部出張所 TEL 26-4909
- 田辺広域休日急患診療所 (田辺市民総合センター敷地内)



今後は、原則42万円の内  
で、まとまった出産費用を事  
前に用意しなくてもよくなり  
ます。

※出産費用が42万円を超える  
場合は、その差額は退院時  
に病院などにお支払いくださ  
い。また、42万円未満の場合  
は、その差額分を医療保険者  
に請求することができます。

※出産育児一時金が、医療保



おしらせ・い・ろ・い・ろ

10月は臓器移植普及  
推進月間です

「命への優しさとおもいやり」

臓器移植は、皆様から善意  
の臓器提供があつて成り立つ  
ものです。あなたの意思で助  
かる命があります。意思表示  
カード・シールにご自身の意  
思を表示して、携帯してい  
ただければ幸いです。

意思表示カード・シールは  
保健福祉課（役場第1庁舎）、  
ふれ愛センター（東本庄）、  
田辺保健所（田辺市朝日ヶ丘）  
などに備えています。

くわしくは、県庁難病・感  
染症対策課（Tel 073-44

険者から病院などに直接支払  
われることを望まない場合  
は、出産後に医療保険者から  
受け取る従来の方法をご利用  
いただくことも可能です。（た  
だし、出産費用を退院時に病  
院などにいったんご自身でお  
支払いいただくことになりま  
す。）

くわしくは、保健福祉課へ。

1-2640へ。

10月10日は目の愛護デーです

「守りたい、瞳の健康」

目が疲れる、目がかすむ、  
ものがよく見えない、目が充  
血する、視野の一部が見えな  
い、目の中に虫のようなもの  
が見える等の症状はありません  
か。

目の病気も早期発見、早期  
治療が重要です。目の愛護  
デーを機会に、目の大切さに  
ついて考えてみませんか。

また、視覚障害に悩む人が  
角膜移植を受けて視力を回復  
できるように、「愛と健康の

贈りもの」として、死後の献  
眼登録をお願いしています。

献眼登録についてのお問い合  
わせは、（財）和歌山県角膜・  
腎臓移植推進協会（Tel 073  
-424-7130）へ。

地上デジタル放送用  
簡易チューナー給付支援

総務省では、経済的な理由  
等で地上デジタル放送が見ら  
れない世帯（具体的にはNHK  
受信料全額免除世帯が対  
象です。）に対して、簡易な  
チューナーを無償給付するな  
どの支援を行います。

支援開始は、平成21年秋以  
降を予定しています。  
具体的な申込み先、受付開  
始時期は、準備が整い次第改  
めてお知らせします。  
※支援の申込みには、NHK  
と受信契約を結び、全額免除  
の適用を受けることが必要で  
す。なるべく早めに契約手続  
等をお願いします。  
※支援は現物給付です。ご自  
身で購入したチューナー、ア  
ンテナ等の費用の精算はでき  
ません。くわしくは、総務省  
地上デジタルセンター（Tel  
0570-07-0101）へ

熊野古道大辺路を歩きませんか

町民ハイキングのおしらせ

みなべ町ハイキングクラブ主催

- 日時：10月12日（月）／午前7時出発
- 集合場所：ふれ愛センター前（東本庄）
- コース：熊野古道大辺路（串本～古座）
- 参加費：1人 2,000円
- 持ち物：お弁当、飲み物ほか（歩きやすい服装）
- 申し込み：10月8日（木）まで
- 申込先：中央公民館（Tel 74-3334）まで  
南部公民館（Tel 72-1400）まで

鶴の湯温泉

10月19日は臨時休館します

鶴の湯温泉では、10月19日（月）、機械設備保守点  
検等のため、温泉、宿泊施設とも臨時休館しますの  
で、ご了承ください。

なお、翌日の20日（火）は、定休日になります。

今年もお誘い合わせて見に来てください

大展覽会

11月2日（月）～3日（火）

生涯学習センター&南部公民館で

高城文化展・菊花展

11月3日～4日

高城公民館で

清川文化展

11月3日～4日

清川公民館で

（区民運動会 3日）

芸能まつり

11月15日（日）

ふれ愛センターで

お問い合わせは

教育学習課（Tel 74-3134）へ

第4回 みなべ町スポーツ大会

11月8日（日）町内各会場で

種目や参加申し込み方法などは、この広報紙と一緒にお届けした  
要項をご覧ください。くわしくは教育学習課へお問い合わせください。



脱メタボ！2か月間の「運動」大作戦！

みんなで楽しく♪ソフトヨガ♪

9月30日～12月2日 毎週水曜日

午後7時～9時ごろ ふれ愛センターで

講師 田中むつみさん（御坊市）

脱メタボを目指してがんばる方のために、御坊市などでインストラクターとして活躍している田中さんが、9月30日（水）～12月2日（水）の2か月間、ストレッチのコツからソフトヨガまで全10回、楽しく教えてくれます。（全回とも、午後7時から腹囲・体組成計測定、午後7時30分から運動を行います。）※申込不要。動きやすい服装でお越しください。タオル・飲み物・上靴をお忘れなく。

### 毎日歩いて、糖尿病を遠ざけよう！

食べ過ぎと運動不足が主な原因となる糖尿病。年齢とともに低下する基礎代謝量に見合った食事をとるとともに、運動が苦手な人は積極的に毎日歩くようにしましょう。

#### 目指せ！1日1万歩

体を動かすとインスリンの働きが高まり、血糖値が下がります。また、脂肪も燃焼し肥満の予防・改善につながります。運動は激しいものではなく、ウォーキングなどの有酸素運動が効果的です。

#### 大まか歩きで消費エネルギーアップ

歩くスピードや歩幅によって消費エネルギー量は異なります。歩幅は、身長約半分を目安に、少し広めを意識して歩きましょう。

## 献血にご協力をお願いします

10月16日(金) (南部ライオンズクラブ・町共催)

8:30～11:00 晩稲会場前→12:00～14:00 井口  
食品棟様前→14:30～17:00 ふれ愛センター

田辺赤十字血液センターからお開い 献血の際、恐れ入りますが、献血カードまたは本人であることを証明できるもの（運転免許証など）をご持参ください。

## 乳幼児健診 (場所 ふれ愛センター)

健診名(対象乳幼児)	実施日	受付時間
1歳6か月児健診 (平成20年2月・3月生まれ)	10月21日(水)	13:00～13:30
4か月児健診 (平成21年6月・7月生まれ)	11月10日(火)	13:00～13:30

※11月10日は、南部中学生が思春期体験学習で健診のお手伝いをします。

## 予防接種 (場所 ふれ愛センター)

予防接種名	実施日	受付時間
B C G	10月14日(水)	13:00～13:20
対象 生後3か月以上6か月未満のお子さん (やむを得ない場合は1歳まで)		
麻疹風疹混合(1期)	10月29日(木)	13:00～13:20
対象 平成20年8月・9月生まれのお子さん		

※対象のお子さんには案内状(予診票同封)を送っています。  
(7歳半までで未接種のお子さんも接種してください)

## レントゲンバス巡回 胸部(結核・肺がん)検診

受診無料

対象、結核検診は65歳以上～  
肺がん検診は40歳以上～

◆巡回日 10月21日(水)・22日(木)◆

古くて新しい病気、結核は、咳やくしゃみによって結核菌が人から人に空気感染する病気です。もし、あなたが、罹患しているのに知らないまましていると、周りの人たちにも伝染してしまう恐れがあります。早期発見が大変重要です。

また、新たな患者の半数近くは、若いころ結核流行時を経験した65歳以上の高齢者です。この機会にぜひ受診してください。

なお、肺がん検診は、40歳以上から受診できます。レントゲンバスの巡回場所や時間などは、この広報紙と一緒にお届けしたチラシをご覧ください。なお、すでに医療機関やミニドックで胸部レントゲンを受診した方は、今回の受診は必要ありません。

## 医療機関での子宮検診は10・11月

10月と11月、医療機関(北道、出口産婦人科)で受診できる子宮検診を実施します。(自己負担1,200円が必要です)対象は20歳以上で、偶数歳の方です。今年度初めに受診を申し込んだ方、また、ミニドックでの検診を申し込んだが受診しなかった方に問診票を送りますので、受診してください。

## 10月のおひさま広場(保育所開放)

(未就園児とお家の皆さん、遊びに来てください)

### お月見会

高城保育所(Tel 75-2044) 2日(金) 10:00～11:00

### お祭りごっこ(おみこし・獅子舞など)

上南部保育所(Tel 74-3022) 8日(木) 10:00～11:00

高城保育所(Tel 75-2044) 23日(金) 10:00～11:00

清川保育所(Tel 76-2251) 23日(金) 13:00～14:00

### ミニミニ運動会

南部保育所(Tel 72-4520) 16日(金) 10:00～11:00

## 11月のおひさま広場は 外で自由遊び

上南部保、高城保、清川保が5日、  
南部保が4・5・6日

## はあと館(社会福祉センター)トレーニング教室

10月2日(金)・9日(金)・16日(金)・23日(金)・30日(金) 18:00～21:00

## とっておきの会 ～ふれ愛センター～

10月1日(木)・15日(木) 13:30～15:00



## 相談(無料 秘密厳守)

### 困ったら、身近な民生児童委員さんにご相談を!

民生児童委員さんは生活苦、家族の介護、いじめなど親身に相談にのってくれます。

また行政との橋渡しをしてくれます。特に子どもにかかわる問題については、地域担当の民生児童委員さんと一体になって活動する主任児童委員さんもいます。

近くの民生児童委員さんのお名前やくわしいことは、保健福祉課(TEL72-2544)へ。

### 10月の人権・行政・登記相談

- 15日(木) 13:30~15:30
- 第1庁舎で
- ◆ 人権相談(人権擁護委員)
- ◆ 行政相談(国・県・町などへの苦情や要望)(行政相談員)
- ◆ 登記相談(和歌山地方法務局田辺支局員)
- 22日(木) 13:30~15:30
- 高城公民館・清川公民館
- ◆ 行政相談(国・県・町などへの苦情や要望)(行政相談員)

### 教育相談

- 連絡は教育学習課(TEL74-2191)へ

### 育児なんでも相談(保健師)

- 毎週金曜日 9:00~12:00
- ふれ愛センターで

### 暮らしなんでも相談(町社協)

- 毎週月~金曜日 9:00~16:00
- 片町 はあと館で

### 10月の県による巡回職業相談

- ◆ 22日(木) 13:30~15:30
- 南部公民館(片町)で
- 相談員が求人情報を提供、また求職の相談を受けます。
- くわしくは、日高振興局産業総務課(TEL0738-24-2946)へ。

### 10月の田辺社会保険事務所年金相談

- ◆ 10日(土) (9:30~16:00)
- 年金相談窓口開設

くわしくは、同事務所(田辺市朝日ヶ丘 TEL24-0435)へ。

### ねんきんダイヤル 0570-05-1165

(IP電話・PHSからはTEL03-6700-1165へ)  
月~金曜日 午前8:30~午後5:15  
(月曜日は午後7:00まで・祝日は休み)  
第2土曜日 午前9:30~午後4:00

月曜日	火曜日	水曜日
<b>10月は</b> ◆多重債務者相談強化キャンペーン2009(12月31日) ◆緑の募金 ◆自動車点検整備推進運動強化月間 ◆体力づくり強調月間 ◆臓器移植普及推進月間 ◆骨髄バンク推進月間 ◆木づかい推進月間 ◆里親を求める運動 ◆麻薬・覚せい剤乱用防止運動(11月30日) ◆共同募金運動(12月31日) ◆間伐推進強化期間(11月30日)	◆統計調査票提出促進月間(12月28日) ◆3R推進月間 ◆情報化月間 ◆工業標準化月間 ◆土地月間 ◆都市緑化月間 ◆住生活月間 ◆ディーゼルクリーン・キャンペーン重点実施期間 ◆全国・自然歩道を歩こう月間 ◆「法の日」週間(1~7日) ◆公証週間(1~7日) ◆全国労働衛生週間(1~7日) ◆古紙リサイクル週間(4~10日)	◆精神保健福祉普及週間(5~11日) ◆全国地域安全運動(11~20日) ◆薬と健康の週間(17~23日) ◆秋の行政相談週間(19~25日) ◆高圧ガス保安活動促進週間(23~29日)
<b>5</b> ■南部小3・4年生、校外学習 ■町内各保育所(園)・南部幼稚園、来年度入所(園)希望児募集(23日)	<b>6 ◆国際協力の日</b> ■南部幼、絵本の読み聞かせ ■南部中1・2年生、遠足 ■南部長寿大学、町外研修B班(熊野古道~妙法山阿弥陀寺) ■こひつじランド星の子広場(1~5歳)(10:00~役場第1庁舎3階)	<b>7</b> ■南部保、クッキング ■上南部中、ときわ寮梅の里慰問 ■清川中、出あい・ふれあい・学びあい講座 ■こひつじランド星の子広場(0~1歳)(10:00~愛之園保) ■上南部小、来年度新入学予定児童就学時健診(受付13:00~)
<b>12 ◆体育の日</b> ◆石油機器点検の日 ■町民ハイキング(7:00~熊野古道大辺路)	<b>13 ◆製品安全点検日</b> ■高城保、お芋堀り ■小さな手作り絵本&しおり展、(~15日、上南部分館)	<b>14 ◆鉄道の日</b> ◆国際防災の日 ■南部保、絵本の読み聞かせ ■南部中、TAIM全校発表会 ■愛之園保、開放保育(プチ運動会) ■こひつじランドつどいの広場・きらきら(10:00~愛之園保)/マタニティ*サロン(13:30~愛之園保) ■南部郷陸上競技大会(町内小学5・6年生) ■岩代小、来年度新入学予定児童就学時健診(受付13:20~) ■BCG、(13:00~ふれ愛センター)
<b>19 ◆食育の日</b> ■こひつじランドつどいの広場・ちくちく(10:00~愛之園保)	<b>20</b> ■高城保、園外保育 ■岩代・南部小、合同芸術鑑賞 ■上南部中3年生、心肺蘇生法講習 ■上南部保、避難訓練(火災想定)	<b>21</b> ■南部幼、園開放講座(ともだちいっばいつくろう) ■上南部小、修学旅行(6年生)(~23日)、社会見学(1~5年生) ■高城小、薬草仕分作業 ■小さな手作り絵本&しおり展、(~25日、ゆめよみ館) ■胸部検診レントゲンバス巡回(22日) ■1歳6か月児健診(13:00~ふれ愛センター)
<b>26 ◆原子力の日</b> ■南部幼、高校生1日保育体験 ■南部郷教育研究会講演会(14:00~生涯学習センター) ■県こうのとり相談(田辺保健所)(14:30~16:30) ■上南部保、南部高校生来園(フィールドワーク)	<b>27</b> ■南部保、避難訓練(火災想定) ■愛之園保、避難訓練 ■ひかり保、絵本読み聞かせ ■高城保年長児、ゆめよみ館見学 ■高城小、避難訓練(火災想定) ■清川小、避難訓練(不審者想定) ■こひつじランド星の子広場(1~5歳)(10:00~ふれ愛センター) ■南部小、来年度新入学予定児童就学時健診(受付13:00~)	<b>28</b> ■岩代小5・6年生、「豊かな体験活動」(~30日) ■南部中、TAIM代表者発表会 ■こひつじランド星の子広場(0~1歳)(10:00~ふれ愛センター) ■高城小、来年度新入学予定児童就学時健診(受付13:00~)



木曜日	金曜日	土曜日	日曜日
<b>1 ◆法の日◆福祉用具の日</b> ◆浄化槽の日◆土地の日 ■各校、セーフティネット(交通安全指導)の日 ■ひかり保、絵本読み ■南部幼、避難訓練(火災想定) ■岩代小3・4年生、緑育活動と町内めぐり ■上南部小4年生、消防署見学 ■とっておきの会(13:30~ふれ愛センター) ■上南部保、ふれあい運動会	<b>2</b> ■高城保、おひさま広場(保育所開放)お月見会 ■清川保、お月見会 ■南部長寿大学、町外研修A班(熊野古道~妙法山阿弥陀寺) ■上南部保、お月見会	<b>3</b> ■南部保、運動会 ■白梅幼、園庭開放日 ■南部中吹奏楽部、ファミリーコンサート(14:00~) ■愛之園保、秋の園庭清掃	<b>4 ◆都市景観の日</b> ■南部幼、運動会 ■高城小中、合同運動会 ■清川保小中、合同運動会 ■南部中、環境整備作業
<b>8</b> ■上南部小、県青少年劇場小公演 ■清川小、巡回映画 ■こひつじランドつどいの広場・はいはい&よちよち(10:00~愛之園保) ■上南部保、おひさま広場(保育所開放)・お祭りごっこ(10:00~) ■県こうのとり相談(田辺保健所)(15:30~17:30)	<b>9 須賀神社秋祭り</b>	<b>10 ◆目の愛護デー</b> ■愛之園保、ファミリー運動会 ■高城保、運動会 ■田辺社会保険事務所・年金相談窓口開設(9:30~16:00)	<b>11 東・西岩代八幡神社秋祭り</b> ◆安全・安心なまちづくりの日 ■白梅幼、運動会
<b>15</b> ■南部幼、秋の遠足(アドベンチャーワールド) ■愛之園保、クッキング ■高城保、お弁当作り ■清川保、消防訓練(広域消防) ■岩代小、第134回開校記念日 ■熊野古道歩学会、見学(丹生都比売神社・県立博物館「熊野三山の至宝展」) ■プチクレイアート姫工房・ろうの花染花工房合同展示会(~29日・南部公民館1階展示コーナー) ■人権・行政・登記相談(13:30~第1庁舎) ■とっておきの会(13:30~ふれ愛センター)	<b>16</b> ■高城保、避難訓練・車両見学(広域消防) ■南部保、おひさま広場(保育所開放)・ミニミニ運動会(10:00~) ■高城小、PTA親睦スポーツ大会、通学合宿(~17日) ■献血(8:30~11:00晩稲会場前/12:00~14:00井口食品(株)様前/14:30~17:00ふれ愛センター)	<b>17</b> ■白梅幼、園庭開放日 ■上南部保、運動会	<b>18 鹿島神社秋祭り</b> ◆統計の日
<b>22</b> ■ひかり保、避難訓練 ■高城保、キノビー教室 ■南部幼、クッキング ■南部小、通学合宿(~24日) ■高城小、社会見学 ■こひつじランド第6回育児講座 ビクニック(新庄公園) ■行政相談、(13:30~高城公民館、清川公民館) ■県による巡回職業相談(13:30~南部公民館)	<b>23</b> ■高城・清川保、おひさま広場(保育所開放)・お祭りごっこ ■南部幼年長、電車体験 ■愛之園保すみれ組、介護老人福祉施設「虹」訪問 ■岩代小3年生、スーパーマーケット見学 ■南部小、平和学習	<b>24</b> ■南部保、親子遠足	<b>25 高城天寶神社秋祭り</b>
<b>29</b> ■高城保、クッキング ■岩代小1~4年生、社会見学 ■南部小1~3年生、社会見学 ■清川中、第4回「ことばの教室」 ■麻しん風しん混合(1期)(13:00~ふれ愛センター) ■上南部保、親子遠足(アドベンチャーワールド)	<b>30</b> ■南部幼、祖父母園訪問 ■南部小4・5年生、社会見学	<b>24</b> ■南部保、親子遠足 ■高城保、親子遠足(白浜アドベンチャーワールド) ■愛之園保、おじいちゃん・おばあちゃんのお餅つき大会 ■上南部中、文化祭	<b>11/1 清川天寶神社秋祭り</b>



毎週土曜日、田辺広域休日急患診療所(TEL26-4909)が土曜日夜間・小児救急診療を行っています。(18:00~21:30)

## 子ども救急相談ダイヤル

\*毎日、夜7時~11時\*  
 携帯電話 #8000  
 プッシュ回線  
 ※ダイヤル回線・IP電話などの方は  
 073-431-8000