

大人になったら、
こいのぼいのしっぽを
つかめるのは
だるかな？



東南海・南海地震発生！

その時に備えていますか？

能登半島地震発生、他人事ではありません

3月25日(日)、午前9時42分ごろ石川県で能登半島地震が発生し、同県内各地で震度6を観測するなど、北陸地方を中心に広い範囲で震度3以上を記録しました。この地震で、同県で1人が亡くなり、同県や富山県などで約3000人がけがをしました。また、倒壊など損壊した建物は約3000棟に及びました。

梅の郷救助隊が能登へ出動

現地で地元リーダー養成の必要性を再確認

全壊し、死者約1万8000人、重傷者約2万人、避難所生活者は約500万人に及ぶと予想されています。そのうち和歌山県内の死者は約4600人、避難者は約23万2300人とされています。

地震は他人事ではなく、近畿や四国などでも、東南海・南海地震が今後30年以内に50%の確率で発生するとされています。

3月20日(火)、政府の中央防災会議(会長・安倍晋三首相)が策定した東南海・南海地震発生時の支援計画によると、地震が冬の早朝に発生した場合、静岡県から宮崎県まで広域にわたって約36万棟が



他のボランティアと共に倒壊家屋の片付けをする梅の郷救助隊員

平成16年10月に起こった新潟県中越地震に続いて、今回も被災地へ出動した民間救助隊・梅の郷救助隊長の尾崎剛通さん(西右代)にお話を聞きました。

「隊員5人と現地への往復も含めて4月2日(月)～5日(木)、一番被害が大きかった石川県輪島市門前町で倒壊家屋の片付け

けなどを手伝った。現地では、門前町の一地域が自主的に立ち上げた対策本部に入り、そのリーダーの指示に従って活動した。その対策本部の立ち上げ方、そしてボランティアの要請・受け入れ、振り分けの仕方には大変感心したし、参考になった。

前回と今回の出動を通して思うことは、もし地震などが起こった場合、復興に必要なのは最終的には地元の人だということだ。

そのためには各地域でリーダーとなる人の養成が必要だと思う。リーダーが情報を整理し、ボランティアを束ねれば住民も安心する。

それに、東南海・南海地震が起こった場合、国や県の公的支援もボランティア支援もすぐには期待できないだろう。臨機応変に対応できる地元リーダーの必要性はますます高まるし、お互い助け合う共助の体制づくりも急がなくてはならないと思う。」

家具固定、自宅耐震化は低め…アンケートから見える地震への備え

地域はもとより、地震への備えは家庭でも必要です。ですが、いったいどれだけの皆さんが準備しておられるのでしょうか。

町は、東南海・南海地震や防災についての講座を各

問1 今回の講座に参加して、内容は分かりましたか？

- ① よく分かった 74%
- ② まあまあ分かった 25%
- ③ よく分からなかった 1%

問3 東南海・南海地震発生

の23分後、みなべ町の沿岸に5・8メートルの津波が押し寄せると予想されているのを知っていましたか？

- ① 知っていた 45%
- ② 知らなかった 55%

問2 政府が「この30年間に東南海・南海地震が起こる確率は50～60%」と発表したことを知っていましたか？

- ① 知っていた 88%
- ② 知らなかった 12%

問5 今後の防災対策として、住民にとって何が一番大切だと思いますか？

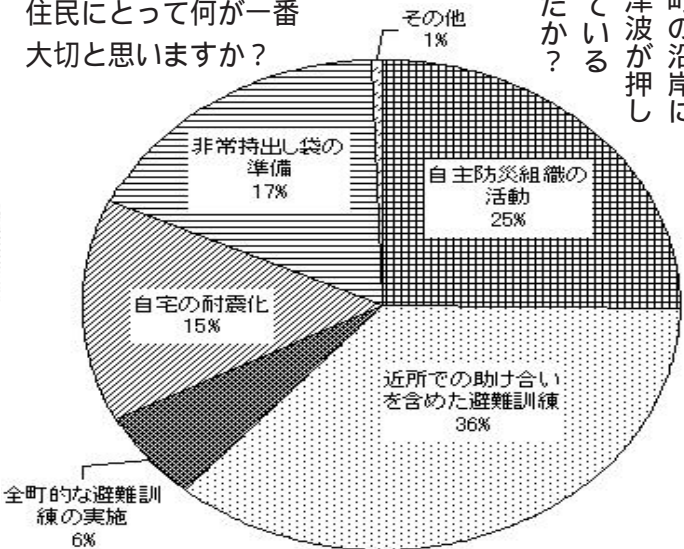

アンケートの集計ができましたので、紹介します。

問2の東南海・南海地震が今後30年以内に50～60%の確率で発生するというのは、ほとんどの方がご存じでした。

しかし、問3の地震発生時に津波が押し寄せるといのは、半分の方が「知らなかった」と回答しており、津波が及ばないであろう地域ほど「知らなかった」方が多くなっています。

問5、住民にとって一番大切な防災対策では、「自主防災組織の活動」25%、「近所での助け合いを含めた避難訓練」36%と地域の共助が重要視されています。

問6、行政が一番にすべき防災対策は、「迅速な情報伝達や避難誘導」49%と、地震後のすみやかな対応が行政に求められています。

「備えあれば、憂いも少ない…」地震に備えて、今から少しずつ準備しておきませんか？

地震が起こった！家族は？友人は？みんな無事だった。自宅も無事だった。ああ、良かった。でも、そこから不自由な生活が始まります。

東南海・南海地震が起こった場合、電気や水道などのライフラインは停止してしまうのは確実です。

地震発生後、県へ派遣される救援(警察・消防・自衛隊)の人員は1万1290人、支援される食糧は約410万食(1週間分)などとされています。

(次ページへ続く)

7地区での防災アンケート集計結果(回答者219人)

問4 あなたは地震に備えてどのようなことをしていますか？(複数回答)

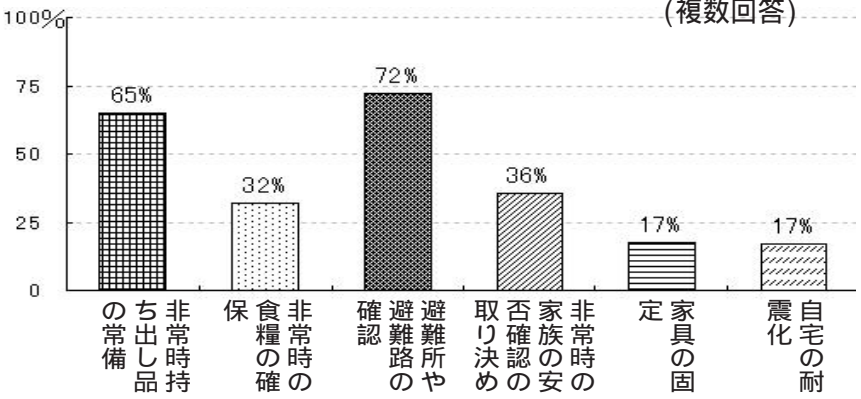

問6 今後の防災対策として、行政が一番にすべきことは何だと思いますか？

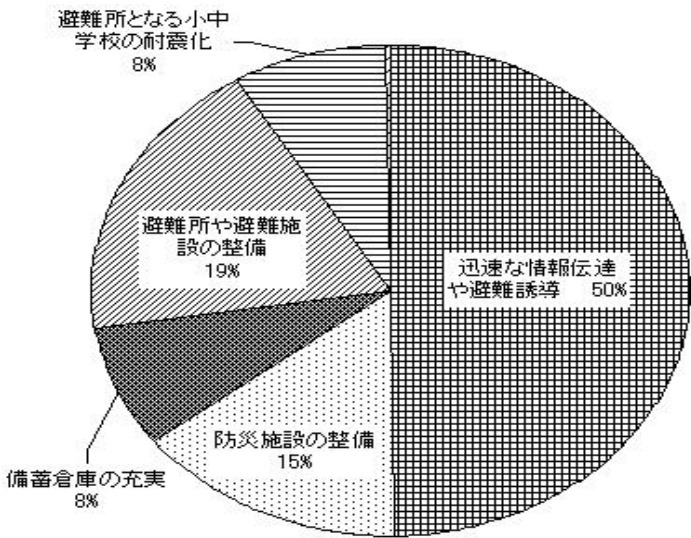

しかし、これらの救援や支援が地震発生後すぐに来るとは限りません。地域によっては何日もかかると思われれます。ライフラインの復旧も同様です。

ですから、救援や支援が来るまで、ライフラインが復旧するまでの間、困り果てないように、普段から備えておきましょう。この場合、「備えあれば憂いなし」とまでは言い切れませんが、備えをしておけば地震が発生したとき随分心強いのは間違いありません。

「これだけは」という備えを次に紹介します。これらは当たり前といえば当たり前のことなのですが、前ページのアンケート結果でもお分かりのように、準備している方のほうが少ないのが現状です。この広報紙を読んで、「よし、さっそく準備しよう」と思っていただければ幸いです。

地震に備えて これだけは 準備しておきたい 6項目

①地震が来ても死なない(けがしない)ように家具を配置し直しましょう

震度5弱の揺れで不安定な置物が倒れ、5強で食器や本が落ち始めます。6弱以上では多くの家具が転倒し、7ではテレビなどが飛びます。地震が起こったら、家具が凶器となるのです。

起きている時なら机の下などに逃げ込めますが、寝ている時はそうもいきません。家具の下敷きになりそうな所に寝床がある方は、すぐに家具の配置替えをしましょう。

配置替えが難しいなら、家具が倒れないように金具などで固定しましょう。また、家具の高さはなるべく低くし、重いものは下方へ入れて重心を低くしましょう。

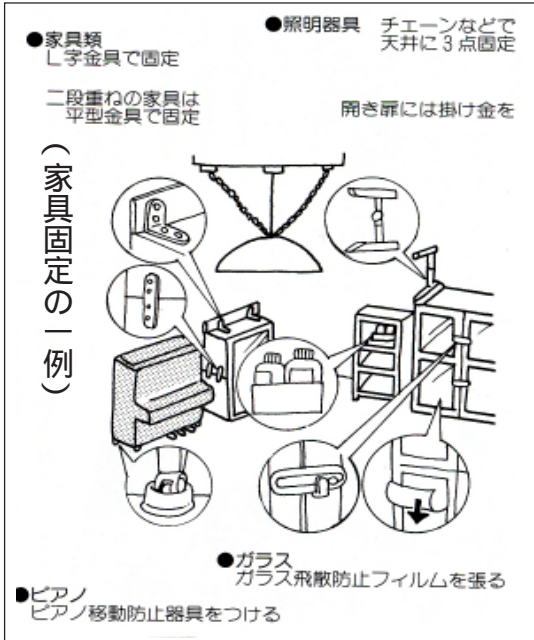

②ラジオや懐中電灯を準備しておきましょう(乾電池も忘れなく)

③避難場所を確認しておきましょう

平日の昼間に地震が起きたりすると、家族がバラバラになりがちです。普段から家族内で非常時の集合場所を決めておきましょう。

④食糧・飲料や最低限の日用品を用意しておきましょう

地震後、真っ先に困るのが当座の食べ物や日用品です。救援物資はすぐには届きませんが、届いても人数分には足りないとされます。数日分の食糧や水を用意しておけば心強いでしょう。用意しておくのはパックご飯、缶詰や

みなべ町消防団 川中唯生団長が退任 新団長に裕幸男さん



4月3日(火)、みなべ町消防団の団長退任式と辞令交付式が行われ、川中唯生団長(山内)が退任し、新団長に裕幸男さん(清川)が就任しました。川中さんは昭和34年に旧町消防団に入団以来、町の防災のために尽くしてくれました。ありがとうございました。

裕さん、これからよろしくお願います。

なお、町消防団は4月から組織改編を行い、7分団編成から8分団編成になりました。組織図などは広報6月号でお知らせします。



裕 幸男新団長

カップ麺などのレトルト食品、ペットボトルの水などがあれば十分です(時々賞味期限を確認してください)。

それから、湯を沸かしたり簡単な調理ができるように、カセットコンロがあれば大変重宝します。

⑤自宅への道順を確認しておきましょう

大地震が起こったら公共機関はストップ

プしてしまいます。町外の会社や学校にいる時に地震が起こり、歩いて帰らなければならぬ場合に備え、自宅までの道順を確認しておきましょう。

⑥伝言ダイヤル「177」の使い方
地震直後には電話(携帯電話も)はなかなかつながりません。そこで役立つのが伝言ダイヤルです。災害時の「177」に電話し、ガイダンス(音声案内)に従ってメッセージを録音しておけば、家族や親類、友人に自分の状況が伝えられます。

防災に関するお問い合わせ、防災講座の申し込みは、役場総務課(72-2015)へどうぞ

平成18年度の財政公表

(3月末現在)

平成18年度一般会計、特別会計の3月31日現在の執行状況、基金の状況、町債の状況をお知らせします。

町の会計年度は4月から3月までですが、出納整理(お金の出し入れ)は5月末まで行われます。そのため受け入れや支払いがまだ行われていないものもありますので、下の各表は決算額ではありません。なお、水道事業会計は、地方公営企業法が適用されることから、広報11月号で他の会計とともに決算報告のみをお知らせします。

町会計の執行状況 (表1)

平成18年度の一般会計と特別会計の年度末の予算額は合計148億5,676万1千円になります。

一般会計96億7,786万3千円のうち収入済額は70億4,556万6千円で、主なものは次のとおりです(内は予算額に対する収入割合)。

町税14億1,560万5千円(101.1%) 地方交付税34億8,418万9千円(110.2%) 使用料及び手数料8,868万5千円(83.4%) 国庫支出金2億7,940万7千円(52.0%)

(%) 県支出金2億6,210万7千円(26.3%)

支出済額67億7,459万2千円(70%)の主なものは次のとおりです(内は予算額に対する支出割合)。

総務費6億2,993万6千円(61.3%) 民生費11億2,846万9千円(78.7%) 衛生費5億7,957万6千円(68.9%) 農林水産業費11億9,871万3千円(60.2%) 土木費4億7,075万6千円(57.4%) 消防費2億5,212万6千円(89.1%) 教育費5億2,466万3千円(57.1%) 災害復旧費1億3,807万7千円(63.9%) 公債費16億8,727万4千円(86.8%)

基金の状況 (表2)

基金(町の貯金)は、財政調整基金11億7,805万円、減債基金2億5,759万5千円、福祉基金2億9,005万1千円、地域づくり基金2億8,621万5千円など合計30億6,339万5千円です。

町債の状況 (表3)

町債(町の借金)は、一般会計などの普通会計債が130億9,355万6千円、簡易水道事業、公共下水道事業、農業集落排水事業などの特別会計債が66億6,266万4千円の見込みです。

表1 平成18年度予算の3月末現在の執行状況

会計名	当初予算額	その後の補正予算額	平成19年3月末現在の予算額	平成19年3月末現在収入		平成19年3月末現在支出	
				収入済額	収入割合	支出済額	支出割合
一般会計	89億9,500万円	6億8,286万3千円	96億7,786万3千円	70億455万6千円	72.4%	67億7,459万2千円	70.0%
特別会計	48億2,705万7千円	3億5,184万1千円	51億7,889万8千円	43億2,330万4千円	83.5%	43億3,379万2千円	83.7%
国民健康保険事業	16億3,052万円	1億2,944万3千円	17億5,996万3千円	17億117万6千円	96.7%	16億2,090万7千円	92.1%
老人保健	12億3,747万6千円	6,846万1千円	13億593万7千円	11億2,939万4千円	86.5%	11億9,839万5千円	91.8%
介護保険	9億3,066万6千円	5,055万9千円	9億8,122万5千円	8億4,416万8千円	86.0%	8億43万3千円	81.6%
住宅新築資金等貸付事業	1,702万4千円	0円	1,702万4千円	3,443万4千円	202.3%	1,669万円	98.0%
鶴の湯	5,739万4千円	370万円	6,109万4千円	4,264万円	69.8%	5,390万6千円	88.2%
農業集落排水事業	2億5,852万6千円	447万8千円	2億6,300万4千円	1億6,170万2千円	61.5%	2億3,846万6千円	90.7%
公共下水道事業	6億141万2千円	8,420万円	6億8,561万2千円	3億1,695万3千円	46.2%	3億2,679万8千円	47.7%
簡易水道事業	9,403万9千円	1,100万円	1億503万9千円	9,283万7千円	88.4%	7,819万7千円	74.4%
合計	138億2,205万7千円	10億3,470万4千円	148億5,676万1千円	113億2,786万円	76.2%	111億838万4千円	74.8%

表2 基金の状況

名称	平成19年3月末現在の見込み高	平成18年3月末現在高
財政調整基金	11億7,805万円	11億7,805万円
減債基金	2億5,759万5千円	2億5,806万1千円
福祉基金	2億9,005万1千円	2億9,005万1千円
地域づくり基金	2億8,621万5千円	1億8,615万1千円
公共施設整備基金	4,196万6千円	4,196万円
生涯学習推進基金	7,712万4千円	6,709万4千円
中山間水と土保全基金	2,065万9千円	2,064万7千円
町営住宅改修基金	9,274万円	9,274万円
防災基金	4,845万8千円	4,845万8千円
国民宿舎整備基金	1,491万4千円	1,205万3千円
中山間振興基金	205万1千円	376万9千円
環境保全地域活性化基金	1億2,600万円	0円
国保財政調整基金	1億4,802万3千円	1億6,691万3千円
介護給付費準備基金	2,296万5千円	2,294万5千円

名称	平成19年3月末現在の見込み高	平成18年3月末現在高
住宅新築資金等貸付事業減債基金	1,788万7千円	1,788万7千円
簡易水道事業財政調整基金	5,291万6千円	5,291万6千円
下水道基金	1億7,296万8千円	1億1,746万8千円
育英奨学金貸付基金	5,003万3千円	5,197万7千円
土地開発基金	1億5,953万2千円	1億448万8千円
高額療養費貸付基金	324万8千円	823万6千円
合計	30億6,339万5千円	27億4,186万4千円

表3 町債の状況

名称	平成19年3月末現在の見込み額	平成18年3月末現在高
普通会計債	130億5,935万6千円	128億3,734万2千円
特別会計債	66億6,626万4千円	66億2,494万1千円
合計	197億2,562万円	194億6,228万3千円

うめ研究所

日本一の梅の町
みなべ町にできて
4年目を迎えました



うめ研究所の敷地面積は、3ヘクタールの園地なども含めて約7ヘクタールです。建物は、研究棟が3棟、温室が5棟です。温室は、低温・高温など様々な環境をつくる棟、土壌の種類に応じた栽培方法を調べる棟、育種用に挿し木繁殖を行う棟などです。

みなべ町には、日本一の梅の町にふさわしく、梅専門の研究施設が2つあります。1つはもちろん、小さな自治体単独でつくった梅研究施設では全国で唯一の、うめ21研究センター(東本庄)です。そしてもう1つが、これから紹介する、和歌山県農林水産総合技術センター 果樹試験場「うめ研究所」(細平正人 所長)です。

生育不良・新品種・栄養・エコ農業を研究中
うめ研究所は、平成16年4月、当時の南部川村から用地の提供を受け、県が東本庄地区に開設しました。安全・安心・高品質な梅を毎年安定して生産できる技術の開発に取り組んで、今年で4年目です。現在、うめ研究所には14人の職員がおり、栽培・育種チームと生理・環境チームに分かれて、次の4つの研究を

柱に取り組んでいます。
ウメ生育不良対策と安定生産技術の確立
新品種の育成
ウメ機能性(栄養)成分の向

梅の樹の健康を守るには土壌の水分管理が大切です

梅は、雨が少なく乾燥状態が続くと、

光合成を行う(葉が光を吸収して栄養分を作り出す)能力が低下する

根に流れにくくなる

樹体が成長しにくくなるなどの影響を受けることが分かりました。

ですから、まず第一に樹体の水分状態を良好に保つことが大切です。

梅が植えられている主な土壌は、岩屑土(パイロット園)、褐色森林土(傾斜園)、黄色土(平坦地・緩傾斜園)、灰色低地土(元・水田園)ですが、それらの特性を調べてみると、土壌のタイプによって土の乾き方が大きく

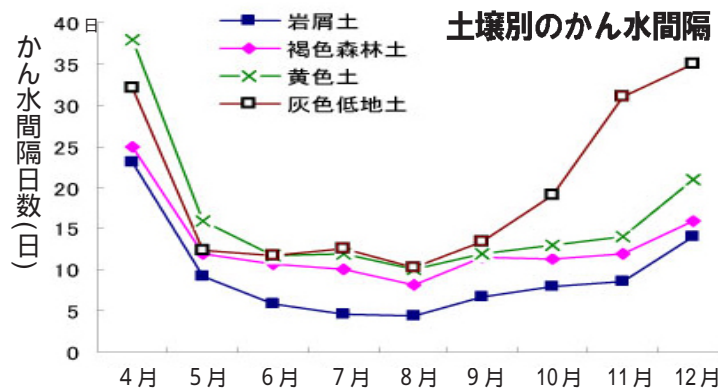

上対策
エコ農業の推進
さて、うめ研究所では、平成18年3月、19年3月と、研究の成果を冊子にまとめて公表しました。その中から簡単に紹介します。

違います。
パイロット園は乾燥しやすい、夏の晴天日には約4日間隔でかん水(水やり)が必要です。また、土壌に窒素を多く含まないので、養分が不足しないように注意が必要です。
元・水田園の土壌は肥えて

いますが、深い所の根が酸素不足になりやすいため、通気性を高める必要があります。
傾斜園、平坦地・緩傾斜園も、6~9月の夏季には晴天が3日続くとも土壌中の水分が半減します。
夏季は、梅の樹体が体内の水分を水蒸気として蒸発させる(降水量に換算して1日に4~5ミリメートル)と共に、土壌中の水分も失われやすくなりますので、晴天が続くと4~7日間隔でかん水が必要になります。

内部に空洞のある青取り果実をレントゲンで選んで塩漬けたところ、シコリ果になりました。これは、空洞によってできた傷の防御反応としてカロースができたためです。
では、なぜ空洞ができるのか。それは、幼果期に果肉の細胞数が少ない実が急激に肥大することで個々の細胞も大きくなり、細胞間に隙間ができるためです。
なお、果肉の細胞が少なくなる原因としては、前年の

貯蔵養分が少ない、細胞分裂期の土壌乾燥、細胞分裂期の低温などが考えられます。
また、カメムシに吸われてもシコリ果になります。
南高の特性を受け継ぎ自分で結実できる新品種を育成中
みなべの特産、南高梅は、自分の花粉で結実できないため、別に受粉用品種(交配樹)が必要です。し



挿し木をして苗を増やしていきます

かし、受粉の良否は、開花時期の気象条件やミツバチなどの活動に左右されるため、着果が不安定になりがちです。

このため、南高梅の優れた特性を受け継ぐ自家和合性(自分で受粉して結実する)品種の育成に取り組んでいます。取り組みの流れは、DNA検定で

自家和合性品種を特定する。特定した品種の花粉を南高梅に交雑(受粉)させる

交雑してできた個体をDNA検定し、自家和合性個体を選抜する

その中からさらに調査を重ね選抜する

現在、「剣先」「地蔵」という品種を南高梅に交雑してできた80個体の調査を行っており、平成18年にはその中から5つの優良個体を選抜しました。今後、さらに選抜し、優良系統を農林水産省へ品種登録の申請をする予定です。

また、個人や団体が行う品種登録の出願業務の支援もしております。現在、有望な6系統

の特性調査を実施中です。
減農薬で環境に配慮したエコ農業を推進
食の安全・安心への関心や、環境に配慮したエコ農業の重要性が高まっている中、梅栽培も減農薬での防除が重要になっていきます。

梅の防除は病害が主体で、中でも黒星病、すす斑症、灰色かび病、うどんこ病などの糸状菌病に対する薬剤の防除効果が、どのくらいの間隔で減らすかを調べ、散布回数を減らす方法を検討中です。

今後の課題としては、散布回数減が可能な園地や条件の見分け方、突発的に発生する病害虫への対応の用意、などがあります。

枝枯病の枝は放置しないでチップで粉砕を
最近、梅枝枯病が広範囲に発生しています。多発すると樹が衰弱してしまふことから、発生の原因究明と、防除対策の試験研究を行っています。



枝枯病の病斑

梅干のシコリ果ができるのは、実の中の空洞への防御反応や、カメムシの害から
梅干の果肉の一部分が硬くなるシコリ果。
そのシコリは、細胞壁に合成されたカロースが硬くなったものと分かりました。

カロースは、植物にできる防御物質の一つで、病原菌の侵入、傷、さまざまなストレスなどに反応して分泌されます。人間でいうとかさぶたのようなものでしょうか。

正常果とシコリ果の違い

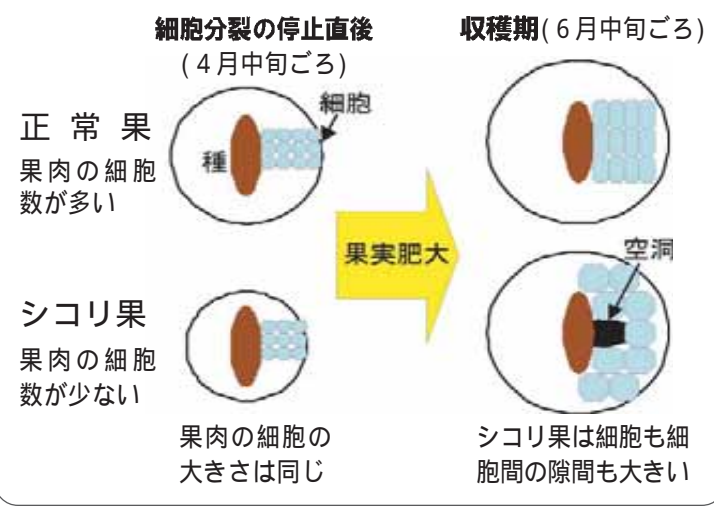

うめ研究所へ行ってみませんか

うめ研究所では、地域の皆さんの訪問を歓迎しています。今までも農家の方がちょくちょくと話を聞きに訪問しているようですが、農家の方だけでなく、梅に興味のある方ならだれでも歓迎してくれます。日本一の梅の町にあるうめ研究所をぜひ訪問して、梅の知識やうんちくを増やしませんか。

なお、訪問する前には、電話してお名前(団体名)、訪問日・時間を予約してください。うめ研究所は、74-3780、FAX 74-3790です。

また、ホームページからも研究成果やカメムシ予察状況などをご覧になれます。

<http://www.pref.wakayama.lg.jp/prefg/070109/gaiyou/011/011.htm>



うめ研究所へは、国道424号線を田辺市龍神村方面へ北上し、東本庄地区辺川で右折(上芳養方面へ)、同地区受領で左折してください。距離は、辺川から約4キロメートル、車で約10分です。



3年間の研究成果をまとめた「うめ研究所成果情報」1号・2号は、うめ研究所にあります。また、役場うめ課(74-3276)、うめ21研究センター(74-2300)にもありますので、希望される方はいずれかへご連絡ください。

枝枯病の胞子は、4月初めから9月末ごろの雨水の中に入り、10月以降になるとほとんどみられません。また、枝枯病多発園に、4月～5月末まで梅苗を置いてもほとんど発病しませんでした。しかし、8月末まで置くと発病がみられ、翌年1月上旬まで置くと最も多く発病しました。これらのことから、枝枯病の主要感染期間は6月～9月末ごろと思われるようです。ですから、5月下旬～9月が防除の必要な時期といえます。

また、病斑のついた枝をそのまま園に放置すると、秋まで病原菌が生存し、枝枯病の伝染源になってしまいます。

これを防ぐ有効な方法は、病斑のついた枝をチップパーで細かく粉砕してしまふことです。そうすることで伝染力は著しく弱まります。

梅に含まれる栄養成分・他の果実との比較

抗酸化能 (資料:日本食品科学学会誌49巻4号から)

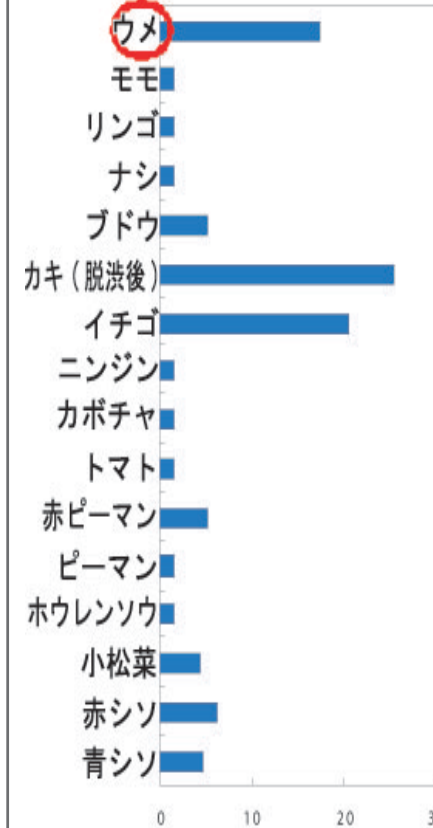

ビタミンE (資料:五訂食品成分表から)

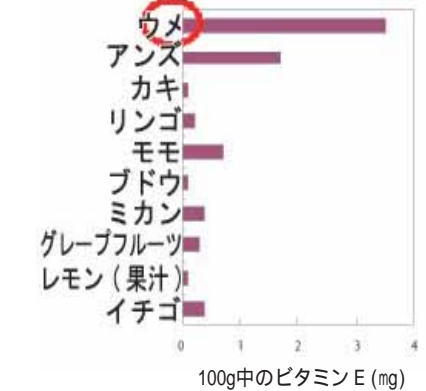

クエン酸 (資料:五訂食品成分表から)

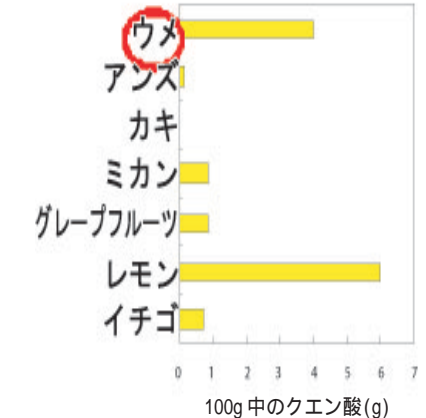

抗酸化能とは
多すぎると生活習慣病の元となる活性酸素の攻撃をブロックする力を、抗酸化能といいます。ビタミンE、カロチン、ポリフェノール類(フラボノイド・カテキン・アントシアニン等)などがその力を持っています。

クエン酸とは
クエン酸は、レモンや梅干の酸っぱさの元です。血液をサラサラにしたり、疲れの元となる「乳酸」を分解してくれます。また、ミネラルの吸収を高める効果などもあります。

クエン酸・ポリフェノール・βカロチン… 梅にはいろんな栄養成分がいっぱいです

梅には、クエン酸、ポリフェノール(血圧の上昇を抑えるなどに効果)、カロチン(目の疲れなどに効果)、ビタミンE(血流の改善などに効果)といった様々な栄養成分(機能性)成分が多く含まれています。

うめ研究所では、研究の結果、色みが強くなるにつれて、

カロチンの含有量がアップします。

熱度が進むほどクエン酸の含有量増、梅酒も琥珀色に熱度が進むほどクエン酸の含有量もアップします。また、熱度が進んだ果実を使った梅酒ほど琥珀色になり、クエン酸の含有量がアップし味も良好です。

紅色南高梅は抗酸化能やクエン酸がアップ!

南高梅は紅色を帯びるほど、抗酸化能やクエン酸などの栄養成分がアップします。紅色を帯びた南高梅にするために、着色の要因や栽培方法を研究しています。

紅色に着色するには紫外線が欠かせません

日が当たっていても、紫外線をカットすると、着色せず抗酸化能はアップしません。果実に確実に紫外線が当たるようにする必要があります。

現在、日を当てるための技術を検討しています。その一つとして、日当たりをさえぎる葉を枝ごと切り取る方法を考えました。

この方法ですと、紅色に着色し、抗酸化能もアップします。枝を切り取る時期は、収穫12日前でも抗酸化能はアップしますが、着色が薄い果実

貯蔵温度別の抗酸化能の変化

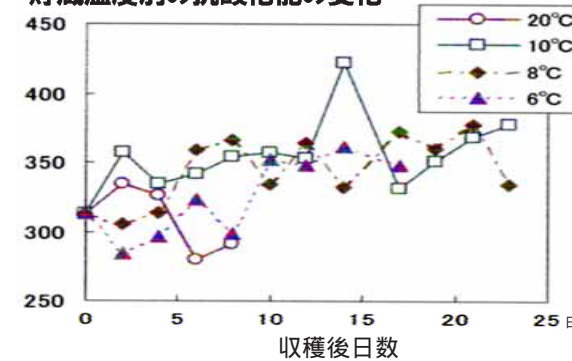

が多かったため、22日前ごろが良いと考えられます。ただし、切り取る量はまだ研究中です。また、樹勢が弱い樹は切り取れません。

収穫後8～10°Cで貯蔵すると抗酸化能やクエン酸が長持ちします

梅は収穫後、色や硬さなどの品質が急激に変化することから、栄養成分も減少すると考えられます。

そのため、栄養成分を高く保つための温度管理について研究しています。

研究の結果、貯蔵温度が高くなるほど品質の低下と栄養成分の減少が早くなること、6°Cでは陥没などが

の低温障害が発生しました。8～10°Cで貯蔵すると、収穫23日後でも抗酸化能、クエン酸が高く保持されたことから、この温度で貯蔵することが良いと考えられます。

役場の人事異動

4月1日付で、次の通り人事異動がありました。

() 内は旧職名

町長部局

主任級

地籍調査課主任 宇杉美保
(総務課付け)、健康福祉課主任 古田智美 (同課主査)

高城保育所保育士 築山頌子 (総務課付け)

主査級

総務課付け 泰地順子 (地籍調査課主査)

教育委員会部局

学校教育課指導主事の柳和希さんが退職され、県教育委員会小中学校課へ復職されました。

新しく山本仁史さん(芝)が湯川中学校教諭を退職し、



「南部中学校から転出以来、6年ぶりに、みなべ町へ帰ってきました。微力ながら町教育のために努めていきたいです」

町教育委員会・学校教育課指導主事として採用されました。

〔退職〕

岡村佳子(町民課副課長)、小川法子(高城保育所主任保育士)、青木早苗(給食センター調理員)、柳和希(学校教育課指導主事)

町内小中学校の人事異動

同日付で、町内の小中学校でも次の通り異動がありました。

■南部小学校

〔転入〕() 内は前任校

養護教諭 芝接子(和田小)、新採教諭 神屋洋紀、石田望美

〔転出〕() 内は新任校

教諭 佐野千枝美(清川小)、中野晃宏(江川小教頭)、養護教諭 片山好加(川辺西小)

■岩代小学校

〔転入〕

教諭 前田宜志(湯川小)、講師 濱崎孝子

〔転出〕

教諭 坂口さち代(名田小)、松本真光(田辺第二小)

事務職員 舛田美絵子(切目川小)

■上南部小学校

〔転入〕

教諭 汐崎雅子(御坊小)、濱崎日出海(清川小)、石井尚之(上富田町立朝来小)、講師 楠本文、田端祥子、山本志穂、北岡志保

〔転出〕

教諭 塩崎博史(御坊小)、木村三千代(湯川小)、榎本龍也(上富田町立朝来小)、楠見智弘(内原小)、谷地恭子(稲原小)

退職

教諭 友淵博文(県教育委員会小中学校課へ)

■高城小学校

〔転入〕

教諭 小川志保(田辺市立近野小)、講師 田端幸子、山下加奈

〔転出〕

立鳴滝小)

■清川小学校

〔転入〕

教諭 佐野千枝美(南部小)、事務職員 塩路昌巳(上洞小)、講師 平尾和明

〔転出〕

教諭 濱崎日出海(上南部小)、安井淳子(切目川小)

■南部中学校

〔転入〕

教頭 高垣喜宣(白崎中)、教諭 柴田美樹子(松洋中)、中村有希(御坊中)、舟本敬(虎東中)、講師 川口奈津美

〔転出〕

教頭 大江輝男(田辺市立東小校長)、教諭 田中紀子(河南中)、竹村尚(日高中)

〔転入〕

教頭 岩崎一也(耐久中)、教諭 田端千恵(大成中)、嶋田敏治(日高中)、講師 楠本真弓

〔転出〕

教諭 中島陽子(御坊中) 退職 教頭 柴田誠、教諭 鎌塚和世

■高城中学校

〔転入〕

校長 玉井伸幸(県立向陽中教頭)、講師 清水倫代 退職 校長 久保博是

■清川中学校

〔転入〕

教諭 西川京子(御坊中)、三井田浩一(由良港中)、養護教諭 山地眞弓(虎東中)

退職

教諭 松場由貴子、養護教諭 庄田幸子 (敬称略)

交番の人事異動

3月19日付で、田辺警察署みなべ幹部交番へ、所長 田原節男さん(田辺署から)と所員 吉野壽高さん(和歌山東署から)来た、交番相談員に坂口弘文さん(白浜町)が着任されました。

田原所長さんらのお話

「町内の事件、事故、街頭犯罪の防止に一生懸命努めますのでご協力をお願いします。また、何かありましたら気軽に立ち寄って相談してください」



田原節男さん



吉野壽高さん



坂口弘文さん

向井さんが1年間の研修課程を修了

3月30日(金)、平成18年度うめ21研究センター研修生・向井美雄さん(堺)の修了式が役場第1庁舎で行われ、山田五良町長から修了証書が手渡されました。



向井さんは、1年間、同センターへ通い、接ぎ木、剪定など梅栽培の一連の作業を学びました。修了証書を手にした向井さんは「梅栽培の年間の流れが分かって良かった。これから、家の梅栽培、みなべ町の梅産業のために頑張りたい。また、たくさんの農家の人と知り合えて良かったです」と話していました。

指導に当たったうめ課職員は「みなべ町の梅産業のリーダーになってほしい」と期待していました。

立田さんに法務大臣感謝状

4月5日(木)、3月末に人権擁護委員を退任された立田圭一郎さん(北道)に法務大臣感謝状が贈られました。

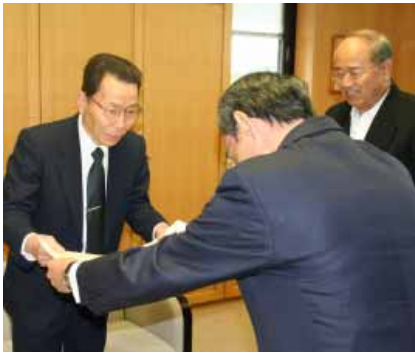

この日、役場第1庁舎で山田町長の立ち会いのもと、山本聖峰・和歌山地方法務局田辺支局長が、立田さんに感謝状を手渡しました。

立田さんは「皆さんの協力のおかげで続けてこれました。これからも、子どもたちの健やかな成長のために取り組んでいきたい」と話していました。

☆町内サークル部員募集☆

南部少年剣道クラブ、 黒潮少年剣道大会で4部門入賞！ 新入部員も募集中！



南部少年剣道クラブの皆さん

3月18日(日)、田辺市体育センターで第18回黒潮少年剣道大会が開催され、南部少年剣道クラブが4部門で入賞しました。入賞者は次の通りです。(敬称略)

団体・小学生1、2年生の部=3位(杉瑞季、松場みどり、宮脇虎太郎) 同5、6年生の部=3位(片井大介、山本静香、前田聖司、三前瑠里子、泉本裕太) 個人・園児の部=1位 山本秀太、3位 木下裕介、萩野択弥、同・小学生女子の部=3位 三前瑠里子

剣道は、礼儀、思いやりの心を身につけ、また精神力、体力を鍛えられるスポーツです。

同クラブでは、毎週、月曜日夜7時30分～・清川小体育館、火・金曜日夜7時30分～・町武道館(片町)で練習しています。年齢は問いません。一般の人でも歓迎します。いつでも見学に来てくださいとのこと。

申込・問い合わせ 垣淵元彦さん

フラダンスサークル 「マルヒアカイ」

日時 毎月第1・3金曜日
19:30～21:00

場所 南部公民館(片町)

対象 中学生以上

申込・問い合わせ

栗山和歌子さん



メンバーの皆さん

よさこいサークル 「フリスム～梅舞～」



4月15日(日)、プララ春のフリーマーケットで(うめ振興館)

5月練習日 1(火)、9(水)、
16(水)、24(木)、30(水)

時間 19:30～21:30

場所 上南部小学校体育館

対象 年齢は問いません

申込 Vショップ南部店西山
マートへ連絡か、直接練習を見
にきてください!

北道王子太鼓

練習日 毎月第1・3・5月曜日
第2・4火曜日

時間 小学生 19:00～19:45

中学生以上 19:30～21:00

場所 北道会館

対象 小学3年～一般

申込・問い合わせ

井川仏壇店



2月25日、岩代大梅林で

何回跳べたかな? ~第1回みなべ町なわとび大会~

みんなで息をそろえて「ジャンプ!」



3月24日(土)、第1回みなべ町なわとび大会(青年クラブみなべ主催)が開催され、個人の部、ふれあいなわとびの部、合わせて約150人参加して、なわとび技術を競い合いました。また最後に、町内のダブルダッチサークル「梅遊繩」^{バイコウシェン}による模範演技も披露され、その体全体を使った見事なとびわざに参加者は「かっこええなあ」と見入っていました。

各部門の優勝者と記録は次の通りです(学年は3月末現在)。
【1重跳び】 小学1・2年生=山本真衣(高小2)366回、3・4年生=鎌塚正太(上小3)453回、5・6年生=羽柿健大(岩小5)413回、中学生以上=西山真歩(南高1)375回、
【2重跳び】 小学1・2年生=久保雄嗣(南小2)95回、3・4年生=鎌塚正太(上小3)109回、5・6年生=土井健太郎(南小6)102回、中学生以上=細川翔平(上中1)127回、
【3重跳び】 細川翔平(上中1)33回、
【ペア跳び】 親子=大谷栄子・健斗(田辺市)153回、フリー=細川翔平(上中1)・表雅人(同)130回、
【みんなでジャンプ】 岩代大梅林チーム64回、
【ダブルダッチ】 北谷理乃(清小6)・川口美保(高小6)・金川みさき(同)106回 (敬称略)

本格的に「しゅっぱ〜つ!」みなべコミュニティバス出発式

4月1日(日)、みなべコミュニティバス(愛称:みなべコミバス)の本格運行出発式がJR南部駅前広場で行われ、関係者約100人が出席して祝いました。

式では、山田五良町長が「町民の皆さんの生活を便利にするための運行です。買い物や通院など、大いに利用してもらいたい」とあいさつしました。

続いて、南部中学校吹奏楽部による演奏、テープカットなどとスムーズに進み、コミバス運行第1便に長寿クラブの皆さんを乗せ、鶴の湯温泉に向け出発しました。

この後、みなべコミバス運行主体の南部タクシー主催のもちまきが行われました。

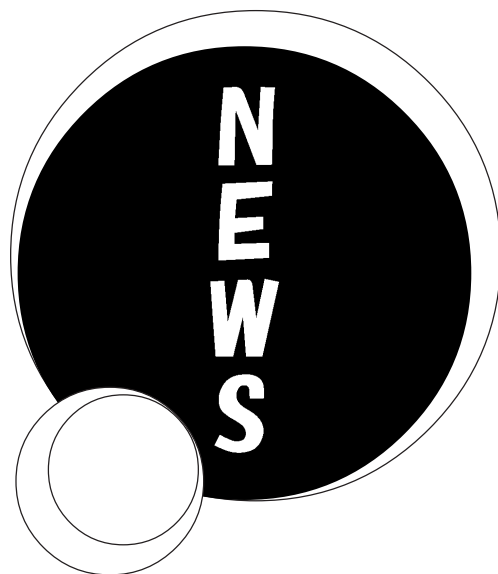

新たな学びの丘に～各小中学校で入学式～



新たな学校の校歌を一緒に歌う新入生たち

4月9日(月)、10日(火)、町内各小中学校で入学式が行われ、新入生(児)たちは新たなスタートに緊張しながらも希望に胸をふくらませていました。

高城中学校では、14人(男4人、女10人)が入学しました。式では、玉井伸幸校長が「まず、高城中学校の歴史を覚えてほしい。学ぶということは通うこと、苦勞をすること、乗り越えること」と新入生を激励しました。また、新入生代表の川口美保さんが「先生方、先輩方と共に、勉強にスポーツにがんばっていきます」と抱負を述べました。

これからも共に学ぼう～長寿大学卒業式&20周年記念式～

3月27日(火)、南部長寿大学が平成18年度卒業式と20周年記念式を南部公民館(片町)で開きました。

式辞で、山本賢学長(芝)は「20年を迎えられたことは大変嬉しいことです。受講生、大学運営全般を支援してくださった町関係者に感謝したい。これからも共に学んでいきましょう」と述べました。

この後、山田町長から、20年連続して受講した小林君子さん(片町)や、15～19年受講を続けた13人の受講生に表彰状が贈られました。続いて、山本学長から各課程を修了した36人に卒業証書が授与されました。

表彰状を受け取る小林さん

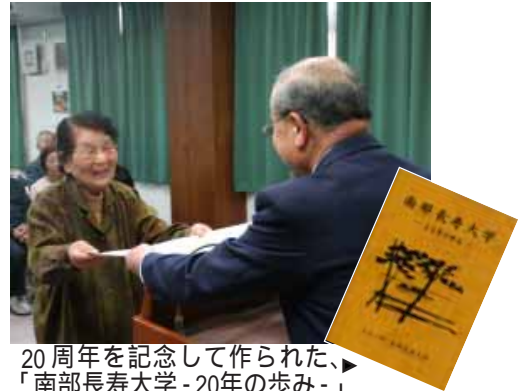

20周年を記念して作られた、「南部長寿大学-20年の歩み-」

津波の時はこの階段で高台へ～避難路竣工式～



山田町長と一緒にテープカットをする子どもたち

4月6日(金)、愛之園保育園内に造られた避難路の竣工式が行われ、園児たちや関係者らが祝いました。

同園は海岸から近い場所にあり、津波対策として高台に抜けられる延長約10m、幅約2mの避難路を設置しました。式では、山田町長らが園児たちに「地震が起きて、先生が『避難して』と言ったら、この階段を使って急いで逃げてください」と言いかけ、園児からお礼の言葉の後、テープカットが行われました。その後、避難路の通り初めも行われ、子どもたちと山田町長が手をつないで登っていました。

みなべの特産物をPR～旅まつり名古屋2007～

3月24日(土)、25日(日)、名古屋市で「旅まつり名古屋2007-旅と宿と人のふれあい-」が開かれ、みなべ町からも参加して、梅干や備長炭などを販売して町のPRをしました。

当日は、全国から自治体や観光協会、民間団体が集まり、駅弁の特集コーナー、物産販売、ステージでの催しなどが行われました。町からは、役場、農協、観光協会の職員などが参加。物産販売では、白干しや、はちみつ・しそなどの梅干、紀州備長炭関連製品、ミニトマト「赤糖房」、ウルメイワシなどの海産物を販売しました。ステージでは、みなべ炭琴クラブが演奏し、紀州備長炭のきれいな音でみなべ町をPRしました。

町の特産品を販売する町職員ら



炭琴を演奏する、みなべ炭琴クラブの皆さん



修了証書を受け取る外山さん

地域の交通安全のリーダーに～梅の里交通安全大学修了式～

3月28日(水)、梅の里交通安全大学修了式が役場第1庁舎で行われ、27人が学長の山田町長から修了証書を受け取りました。

同大学は、昨年4月に開校。月に1回、講座や実技講習などを行い、交通安全に対する意識を高めました。式では、山田学長が修了生代表の外山裕さん(堺)に修了証書を手渡し、「大学で学んだことを生かし、地域の交通安全のために取り組んでください」と祝辞を述べました。修了生を代表して伊藤武好さん(芝)が「この経験を生かし、安全で安心なみなべ町になるよう、リーダーとして頑張ります」とお礼の言葉を述べました。また、修了を記念し「みなべ町交通安全リーダー」と書かれたプレートが修了生に贈られました。

春の陽気に大勢の人でにぎわう～プララ 春のフリーマーケット～

4月15日(日)、「プララ 春のフリーマーケット」がうめ振興館駐車場(谷口)で開催され、町内外からたくさんの方が訪れにぎわいました。

会場内には約30店舗が並び、雑貨やリサイクル品、飲食物などを販売していました。9時開始とともに、人が次々と集まり、店を回って掘り出し物を買ったり、焼きそばやたこ焼きなどを買って食べていました。また、プラリズムのよさこい踊りや銭太鼓楽クラブの演奏、ボランティアの紙芝居などのアトラクションも行われ、来場者らは休日を楽しんでいました。



健康・元気づくり!～「ステップ&エアロビクス」～

4月10日(火)、いきいき講座「ステップ&エアロビクス」がふれ愛センター(東本庄)で行われ、52人が気持ちよく汗を流しました。この講座は、運動習慣を身につけ、メタボリック症候群の防止に努めることが目的で、田辺社会保険健康センター「ペアール」でインストラクターをしている雑賀あけみさん(みなべ町出身・白浜町在住)が講師を務めました。

参加者らは、曲に合わせてステップを踏んだり、マット上で体をほぐしたりと約1時間、体を動かして、「あ～気持ちいい～、いい汗かいた」と話していました。なお、5月も2回実施しますので、大勢参加してください。



「イチ、ニー、サン、シー!」と段差を使ってもも上げ

南中バレー部3位入賞～近畿中学校バレーボール選抜大会～

3月28日(水)、29日(木)、第39回近畿中学校バレーボール選抜大会が大阪市で開催され、近畿2府4県から32校が出場しました。

昨年11月の県大会で優勝した南部中学校バレーボール部も出場し、3回戦まで1セットも落とさずに勝利しました。準決勝で、優勝した建国(大阪)に接戦の末、セットカウント1対2で破れました。しかし、3位入賞は同校では過去最高、県勢でも3年ぶりの快挙でした。

同部のメンバーは次の皆さんです。(敬称略)

荒堀恵里、辻晴菜、海野和美、山下諒子、辻若菜、阪本緑(以上3年)、森田あかね、小松亜須加(以上2年)



南部中バレーボール部の皆さん

5月6日まで「フェルトあそび」作品展 ゆめよみ館で開催中

田辺市のサークルの方たちがフェルトで作ったかわいい小物をたくさん、1階展示コーナーで展示しています。みんなで見てください。

ゆめよみ館の

5月5日 子どもの日は 特別開館日！ 畑崎龍定さんの童話とえほんがあるよ！

堺・常福寺のおしょうさん、畑崎龍定さんが今年も楽しい紙芝居やおはなしをしてくれます。友達と一緒に来てね！朝10時30分からです。

5月6日 日曜日は ゆめよみ館へ

わくわく・ときどき・しっとり おはなしの森へいらっしゃい！

ろうそくのゆらめく火のもと、いろいろなむかし話を聞いて、ゆったりとしたひとときを過ごしませんか。対象は4歳ぐらいから大人までです。お子さんと、お孫さんと、ご一緒にお越しください。朝10時30分からと昼2時からの2回あります。



松下恭子さんが上南部分館 おはなしの会で読み聞かせ

おばちゃん、絵えも上手やし、 読むのも上手やなあ

4月11日(水)の上南部分館おはなしの会で、絵本「のぞいてごらん」を自費出版した松下恭子さん(埴田)が、この絵本を子どもたちに読んでくれました。2児の母でもある松下さんの、お母さんらしくやさしい読み語りに、子どもたちは目を輝かせて聴き入っていました。



町立図書館(ゆめよみ館)
上南部分館(生涯学習センター内)
TEL 72-1410
TEL 74-3334

としよかん通信

こんな本、いかが？

ゆめよみ館・子ども向け

どろんこそうべえ(たじまゆきひこ) とらとほしがき(バカジロ) めすまれた月(和田誠) ぞうのオリバー(S・村) かんたんせんせいとペンギン(斎藤洋) 天と地の守り人 第2部(上橋菜穂子) ドラゴンキーパー・最後の宮廷龍(コウノツツ) メソポタミア文明入門(中田一郎) 風の館の物語1(あさのあつこ) 月光のロパン(舟崎克彦)

ゆめよみ館・大人向け



定年オヤジのしつけ方
小川有里(講談社)

「夫が定年した後もいい関係で楽しく暮らしたいから」と、著者は自立子育てに取り組んだ。自らの体験をもとに、「お互いが一緒にいてよかった」と思える老後を迎えるための子育て15条を提言する。

覚悟の人(佐藤雅美) 月島慕情(浅田次郎) 遺言(鶴見和子) 林檎の木の下で(A・マコト) ワークショップ(木下勇) 初めてのふるしきレッスン(山田悦子監修) 「うつ」は食べて治す(生田哲) よくわかる農産物加工ガイド(真部孝明) 日本魅録(香川照之) 41歳からのクラシック(みつとみ俊郎)

上南部分館・子ども向け

イヤー・オブ・ノーレイン(A・アムド) 幼ものがたり(石井桃子) 親子でたのしむ楽しいあやとり(山本昇)



僕が「火星」を歩いた日
笹沢教一(新潮社)

米国ユタ州に作られた火星に酷似した環境で、公募クルーのひとりとして、「火星」探査を体験した取材記者のレポートです。募集要項のうたい文句に、「きつい作業、賃金なし、永遠の榮譽」とあるように、大変シビアな体験になりますが、「雑事に縛られた日常より、何もかも自由」だったそうです。

上南部分館・大人向け

和服リフォーム55点 掲載人気作品集 世界の祝祭日とお菓子(プザリブリッギ) ふみさんの自分で治す草と野菜の常備薬(一条ふみ)

ゆめよみ館・5月のかれんだあ

- 3日(木) 休館(憲法記念日)
- 4日(金) 休館(みどりの日)
- 5日(土) 子どもの日・開館します
畑崎龍定さんの童話とえほんし(10:30~)、おはなし会(14:00~)
- 6日(日) おはなしの森(10:30~・14:00~)
- 7日(月) 休館
- 10日(木) ちいさいひとのためのおはなし会(10:30~)
- 12日(土) おはなし会(14:00~)
- 14日(月) 休館
- 19日(土) おはなし会(14:00~)
- 21日(月) 休館
- 24日(木) ちいさいひとのためのおはなし会(10:30~)
- 26日(土) ビデオ上映会(10:30~)、おはなし会(14:00~)
- 28日(月) 休館
- 31日(木) 休館(月末整理日)
- 6月2日(土) わくわくタイム(10:30~)、おはなし会(14:00~)

上南部分館 おはなしの会
5月9日(水)午後4時から

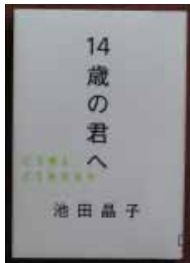

14歳の君へ
どうしてこう生きるか

池田晶子(毎日新聞社)

「自分にとってのよい人生、幸福な人生を生きることが、すべての人の人生の目的だ。困難な時代を生きるこれからの君たちに向けた、幸福な人生を生きるためのヒントがたくさん詰まった本。この本を読んで、「自ら考えること」を始めてみませんか。

3月届出分・敬称略（「おめでた」「おくやみ」とも了承を
いただいた方だけを掲載しています）

お・め・で・た

おくやみ

人のうごき 平成19年3月末現在（前月比）

		3月中の異動	
男	7,029人（-11人）	出生	13人
女	7,684人（-27人）	死亡	18人
人口	14,713人（-38人）	転入	46人
世帯数	4,660世帯（+5世帯）	転出	79人

町の下水道整備 （つなぎ込み）状況 （件）（3月31日現在）

公共下水	農業集落排水	本郷	106 / 129(82.2%)	(前月比±0)
780 / 約1,300	西岩代 111 / 129(86.0%)	共和西	33 / 77(42.9%)	(前月比+1)
(60.0%)	東岩代 143 / 181(79.0%)	西本庄	178 / 264(67.4%)	(前月比+4)
(前月比+26)	受領 33 / 35(94.3%)	晩稲熊岡	88 / 364(24.2%)	(前月比±0)
	共和東 211 / 260(81.2%)			(前月比±0)

南部バレーボール少年団が県小学生バレー大会で優勝

3月18日(日)、ミカサカップ第18回県下小学生バレーボール新人大会が橋本市で開催され、28チームが出場しました。

南部バレーボールスポーツ少年団は、女子の部で予選からすべてストレート勝ちし、2年ぶり4回目の優勝を果たしました。同少年団のメンバーは次の子どもたちです（今大会登録メンバー）。

山田莉沙、辻利絵、和田穂乃香、辻由結、木田飛鳥、山中春香（以上6年）山中優奈、浜中結衣、馬場本麻里、中本葵、井口和美（以上5年）森本千琴（4年）



南部バレーボールスポーツ少年団の子どもたち

梅乃里が町少女キックベースボール大会で優勝

4月7日(土)、第30回町少女キックベースボール大会(町少女スポーツ連盟主催)が晩稲グラウンドで開催され、4チームがリーグ戦を行い、3戦



梅乃里の子どもたち

全勝で梅乃里が優勝しました。準優勝は2勝1敗の岩代でした。

優勝メンバーと個人賞受賞は次の子どもたちです。

【優勝】梅乃里=古田菜那、土井理紗子、栗原千晶、久保美沙、大野梓紗、植野花厘、赤坂留奈、植野結子、谷本優衣、津村知里、植野晴菜、坂本萌々加、古田加奈、小倉ゆかり、真造沙也香、瀧川裕喜、赤坂梨麻、岡本洋菜、瀧川悠

【最優秀選手賞】谷本優衣（梅乃里）【優秀選手賞】丸山由梨乃（岩代）【敢闘賞】高田有紗（晩稲）前田紀子（共和）

なかよしが町女子ソフトバレー大会で3連覇

3月25日(日)、第4回町内女子ソフトバレーボール大会(町体育協会主催)が上南部中学校体育館で開催され、6チームが熱戦を繰り広げました。決勝で、なかよしが2対0でSAKURAを破り、3大会連続で優勝しました。



なかよしの皆さん

なかよしのメンバーは次の皆さんです。西山美也子、庄司とよ子、佃早苗、前山美幸、園出久美子、田中美沙代（敬称略）

5月31日は 自分と家族の健康のために、 世界禁煙デー 禁煙 始めませんか



「百害あって一利なし」といわれるタバコ。タバコを吸う方は、「分かっちゃいるけどやめられない」ようです。

でも、タバコは吸う方だけの健康を害するのではありません。家族や周囲の人の健康をも害するのです。そう、自分だけの問題ではないのです。

思い切って、世界禁煙デーをきっかけに禁煙しませんか。自分と、大切な家族の健康のために。

禁煙は、何よりも続けることが大切です。1日、1日の積み重ねを大事に、さあ今日から始めましょう。

いきいき講座「タイ式ヨガ&ルーシーダットン」

5月23日(水)・31日(木) 受付 午後7:00～
(講座は7:30～8:30ごろ)

ふれ愛センター・フララホールで

講師 日尾一代さん(田辺スポーツプラザ講師)



ルーシーダットンとは、タイ語で「仙人ルーシーの自己調整体操」といった意味で、手軽にできて心身にきれいになれる体操として広くタイの人々に親しまれています。

さあ皆さん、メタボリック対策を兼ねてチャレンジしてみませんか。チャレンジしたい方は、当日、直接、会場へお越しください。(受付時に血圧・体組成測定を行います)動きやすい服装でおいでください。また、タオル、お茶、上靴などは各自ご持参ください。

ポールを貸し出します！お家でノルディック・フィットネス・ウォーキングはいかが？

ふれ愛センターでは、ノルディック・フィットネス・ウォーキングのポールの貸出を始めます。

スキーのストックのようなポールを持って歩くこのウォーキング方法は、ただ歩くよりも格段に運動量が多く、体脂肪を減らす効果抜群です。「運動不足やな」と思っている皆さん、ぜひお家でチャレンジしてみてください。

貸出数は10組です(無料)。申し込みはふれ愛センター・保健師へ。使用方法や貸出期間などは申込受付時に説明します。



忘れてはいませんか？ミニドック(総合健診)の申し込み

受診希望があるのに申込用紙をまだ送ってないという方は、すぐふれ愛センターへ返送してください。なお、申込用紙は各種調査も兼ねていますので、希望の有無にかかわらず返送をお願いします。

乳幼児健診 (場所 ふれ愛センター)

健診名(対象乳幼児)	実施日	受付時間
2歳6か月児歯科健診(平成16年10・11月生まれ)	5月9日(水)	13:00～13:30
4か月児健診(平成19年1月生まれ)	5月15日(火)	13:00～13:30
10か月児健診(平成18年6・7月生まれ)	5月18日(金)	13:00～13:30
3歳6か月児健診(平成15年10・11月生まれ)	5月23日(水)	13:00～13:30

15日・18日は、南部中学校3年生が思春期体験学習で健診のお手伝いをします。

予防接種 (場所 ふれ愛センター)

予防接種名	実施日	受付時間
ポリオ(第1回目)	5月22日(火)	13:00～13:30
対象 平成18年6月～19年1月生まれのお子さん		
ポリオ(第2回目)	5月30日(水)	13:00～13:30
対象 平成17年12月～18年5月生まれのお子さん		

ポリオの接種回数は2回です。

対象のお子さんには案内状(問診票同封)を送ります。(7歳半までで未接種のお子さんでも接種してください)

三種混合(ジフテリア・破傷風・百日咳)予防接種は5月末までです。対象のおさんは医療機関での接種をお忘れなく(対象児には個人通知済みです)。

小学6年生対象の二種混合(ジフテリア・破傷風)予防接種は次の通り行われます。接種の際、保護者の同伴が必要です。よろしくお祈いします。

5/25(金)岩代小 5/29(火)上南部小

5/31(木)・6/5(火)南部小 6/1(金)高城小・清川小

献血 ちょこっとボランティアしませんか 献血にご協力をお願いします

5月11日(金) 9:00～10:30(農協本所前)
11:30～13:00(Vショップ南部川店様前)
14:30～16:00(ふれ愛センター)

田辺赤十字血液センターからお願い 献血の際、恐れ入りますが、献血カードか、本人であることを証明できるもの(運転免許証など)をご持参ください。

5月のおひさま広場(保育所開放)は、 お外で自由遊び(上保・清保は雨天中止) (未就園児とお家の皆さん、遊びに来てください)

南部保育所(72-4520) 17日(木)10:00～11:00
高城保育所(75-2044) 17日(木)10:00～11:00
清川保育所(76-2251) 18日(金)10:00～11:00
上南部保育所(74-3022) 24日(木)10:00～11:00

はあと館(みなべ町社会福祉センター)トレーニング教室
5月11日(金)・18日(金)・25日(金) 18:00～21:00

とっておきの会 ～ふれ愛センター～
5月17日(木) 13:30～15:00

くらしの 情報

環境課(TEL72-3111)からお知らせ

利用してお家や倉庫すっきり

町内各地で家庭粗大ごみ&農機具類を有料拠点回収

もう使えないトースター、こたつや扇風機、今年も粗大ごみの有料拠点回収を、次の通り町内各地で行います(テレビ・冷蔵庫・洗濯機・エアコンの家電リサイクル対象製品も引き取ります)。

拠点回収日時	拠点回収場所
5月7日(月)	8:30 ~ 10:30 高城公民館
5月8日(火)	8:30 ~ 10:30 清川球場駐車場
5月9日(水)	8:00 ~ 10:00 須賀橋上流河川敷
5月10日(木)	8:00 ~ 10:00 晩稲広場駐車場
	13:00 ~ 15:00 共和球場駐車場
5月11日(金)	8:00 ~ 10:00 岩代集出荷場駐車場
	13:00 ~ 15:00 堺漁港駐車場
5月13日(日)	8:00 ~ 11:00 役場第1庁舎駐車場



また、今回から、使わなくなった農機具類の有料回収も同時に行います。ぜひ都合のいい日時、場所で拠点回収をご利用ください。なお、ごみや農機具の種類や料金は、この

町民憲章

わたしたちは日本一の梅の里
みなべ町の歴史と自然の恵みに感謝し
だれもが住みたいと思える
新しいまちづくりへの誓いをこめて
ここに町民憲章を定めます

- 1 海山川の自然を愛し
美しいまちをつくります
- 1 産業に誇りをもち
活力あるまちをつくります
- 1 健康と安全を願ひ
笑顔あふれるまちをつくります
- 1 歴史に学び
香り高い文化のまちをつくります
- 1 交流の輪を広げ
互いに支えあうまちをつくります

広報紙と一緒にお届けした
チラシをご覧ください。

回収は小雨決行ですが、
大雨など荒天のときは中止
することもあります。中止
の場合は町内放送でお知ら
せします。

5月25日〜28日、廃食用油の回収を行います

そのまま流し台から流してしまつと、大きな環境破壊を引き起こす天ぷら油の廃食用油。でも、リサイクルし
たら肥料や石けんに生まれ
変わるし、最近では環境に
やさしい自動車燃料として
リサイクルされています。
町は、5月25日(金)午後5
時から28日(月)午前9時ま
で、恒例の廃食用油回収を行
います。今回もどうぞご協

力をお願いします。

回収場所などくわしくは
この広報紙と一緒にお届け
したチラシ(家庭粗大ごみ&
農機具類拠点回収の裏面)を

町民課(TEL72-2161)からお知らせ

3歳未満の第1子・2子の 児童手当が月額1万円に

若い子育て世帯の経済的
負担を少しでも軽くするこ
となどを目的に、4月から
児童手当制度が改正されま
した。

改正によって、これまで
一律月額5000円だった
第1子、第2子の児童手当
が、3歳の誕生日までに限
り月額1万円になりました。
改正後の最初の支給月は6

ご覧ください。

なお、前回(昨年11月実
施)の回収総量は、約120
0リットル(20リットル入りポリ
タンクで約60缶)でした。

月です。(但し、3歳以上の
第1子、第2子はこれまで
通り5000円です。また、
第3子以降はこれまで通り
月額1万円です)

受給している方は、今回
の改正に伴う手続きの必要
は特にありません。

なお、毎年出していただ
く現況届(6月1日現在)の
提出日は6月末です。くわ
しくは広報6月号でお知ら
せします。



町の花 うめ



町の木 うげめがし



町の鳥 うぐいす



町の魚 いわし



くらしの情報

役場ダイヤルイン (直通電話)

お願い：役場への電話は、時間短縮のためにも、できるだけ用事のある課の直通番号へかけてください。

第1庁舎	1階	町民課	72-2161
		保険課	72-2544
		税務課	72-2162
		環境課	72-3111
		水道課	72-3085
	水出納室	72-2596	
2階	共通F A X	72-3893	
	総務課	72-2015	
	商工水産課	72-1337	
3階	企画管財課	72-2142	
	共通F A X	72-1223	
	議事事務局	72-1334	
第2庁舎	1階	町民課窓	74-2400
		うめ課	74-3276
		農林課	74-3275
		建設課	74-3277
		共通F A X	74-2367
	2階	地籍調査課	74-3335
ふれ愛センター (保健福祉センター)	1階	健康福祉課	74-3337
		地域包括支援センター	74-8065
		F A X	72-1165
はあと館 (社会福祉センター)	1階	健康福祉課窓	72-5252
		地域包括支援センター窓	72-5611
		F A X	72-5610
浄化センター (第1庁舎隣)	1階	下水道課	72-3605
		F A X	72-4187
生涯学習センター (第2庁舎隣)	1階	生涯学習課	74-3134
		中央公民館	74-3334
	2階	共通F A X	74-2418
	2階	学校教育課	74-2191
		F A X	74-3621

青少年センター(住民会館)	72-4141
高城公民館(高城支所)	75-2455
清川公民館(清川支所)	76-2250
南部公民館	72-1400
南部公民館岩代分館	72-2127
図書館(ゆめよみ館)	72-1410
うめ振興館	74-3444
うめ21研究センター	74-2300
紀州備長炭振興館	76-2258
デイサービス ふれ愛センター	74-3337
デイサービス 特養梅の里	75-2618
デイサービス ゆうゆう館	72-5900
老人憩の家 二子の里	72-4455
シルバー人材センター	72-1389
高城診療所	75-2005
ごみ焼却場	72-3808
斎場	74-3150
日高広域消防南部出張所	74-3119
田辺広域休日急患診療所 (田辺市民総合センター敷地内)	26-4909

総務課(TEL 72-2015)からお知らせ

飲酒運転は絶対ダメ!
5月11日〜20日は春の全国交通安全運動期間

5月11日(金)〜20日(日)は春の全国交通安全運動期間です。

昨年中、町内で発生した交通事故は96件、交通事故でけがをした方は108人、亡くなった方は3人でした。交通安全は皆の願いであるはずなのに、交通事故はなくなりません。

どうぞ皆さん、歩く時も、自転車に乗る時も、車を運転する時も、交通ルールとマナーを守ってください。(間違っても、赤信号なのに小さいお子さんの目の前で横断したりしないように...)

ところで、交通違反の中で最も悪質な飲酒運転です

が、和歌山県は、平成18年中の死亡事故原因に占める飲酒運転の割合が24%(67件中16件)と、全国ワースト1位でした。免許人口10万人当たりの飲酒運転取り締まり件数も、悪質違反検挙件数6612件中1544件と、全国4位でした。こんな不名誉な記録は早く返上しなければなりませんね。

お酒を少しでも飲んだら絶対運転をしないでください。「ちよつとぐらいえや」る、その1杯が不幸な被害者をつくるかもしれない、自分の一生を台無しにするかもしれないのですから...。

5月21日〜27日は春の行政相談週間

5月21日(月)〜27日(日)は春の行政相談週間です。

行政相談は、行政に対する苦情や意見、要望などを受け、その解決や実現に努力すると共に、皆さんの声を行政や運営の改善に役立てる制度です。皆さんの声をきく行政相談委員は総務大臣から委嘱されます。町の行政相談委員は、石橋光生さん(東岩代)と西川亮輔さん(西本庄)です。

6月1日は、頼りになる人権擁護委員の日

6月1日(金)は、人権にかかわる相談にのってくれる人権擁護委員の日です。

町の頼りになる人権擁護委員は、生駒武敏さん(埴田)、原田武俊さん(山内)、坂本さわゑさん(東本庄)、大前浩一さん(高野)、大野耕一さん(清川)です。

行政・人権相談の日は、5月10日と6月1日

町は、原則として毎月第2木曜日(時間は午後1時30分〜3時30分)、役場第1庁舎とふれ愛センター(隔月交代)で、行政・人権相談の日を設けています。

5月は10日(木)、ふれ愛センターで、6月は1日(金)、役場第1庁舎と高城公民館の2か所で開催(6月は第2木曜日には設けません)。相談は無料で、もちろん秘密は厳守されますので、

ご遠慮なくおいでください。
6月4日〜6日、子どもの人権110番開設

県子どもの人権専門委員会が、6月4日(月)から6日(水)まで「子どもの人権110番」フリーダイヤル0120・007・110、または073・425・2704を開設します(時間は朝8時30分〜夕方5時15分)。

いじめ、体罰、登校拒否、虐待など子どもの人権にかかわる相談を専門委員がお受けします。相談は無料で秘密は厳守されます。同専門委員会は、6月7日(木)以降も同じ電話番号で相談を受けます(土日・祝日除く)。

議会事務局(TEL72-1334)からお知らせ

誘い合わせて
傍聴に

5月定例議会は15日から(予定)

平成19年第2回議会定例会(5月議会)が5月15日(火)から開催されます(予定)。町議会では、町民の暮らしに直結した予算や条例などの審議のほか、町が行う事業などについて各議員が質問する、「一般質問」も行われます。



皆さん、お誘いあわせて傍聴においでください。そして、まちづくりについて共に考えていただければ幸いです。

開会や一般質問などの日程については、町内一斉放送でお知らせします。

企画管財課(TEL72-2142)からお知らせ

全国一斉商業統計調査にご協力ください

6月1日(金)、全国一斉に商業統計調査が行われます。この調査は、全国の卸売業、小売業を営むすべての事業所が対象になります。なお、みなべ町の対象事業所は約250件です。

この調査は、商業の実態を明らかにし、国や都道府県、市区町村における流通産業施策の基礎資料となるものです。調査の項目は、事業所の名称、所在地、経営組織、年間商品販売額などです。お答えいただいた内容を統計以外の目的で使うこ



とは法律で禁止されていますので、安心してご記入ください。

対象事業所には5月下旬から調査員がお伺いします。ので、ご協力をよろしくお願います。

6月2日、御坊市でまちづくりシンポジウム開催

地域まちづくりシンポジウム。あなたのまちの未来について一緒に考えてみませんか。(和歌山県主催)が、6月2日(土)午後1時30分から、御坊商工会館(御坊市役

所隣)で開催されます。

ぜひ参加してみなべ町の未来とまちづくりについて考えてみませんか。

入場無料ですが、前もって参加申し込みが必要です。希望される方は、5月21日(月)までに県庁市町村課へ、

商工水産課(TEL72-1337)からお知らせ

白浜から飛行機に乗って半券で地域の商品券をもらおう!

県観光連盟などが、9月末まで南紀白浜空港(東京(羽田)便)を便中使おうキャンペーンを実施中です。

これは、搭乗券の半券で地域商品券(みなべ町ならみなべスタンプ協同組合発行の商品券)がもらえるというもので、半券1枚で1000円分、往復すれば2000円分になります(但し、対象外の搭乗券もあります)。

名前、住所、連絡先、参加人数を書いてファクスかメールで申し込んでください。

073-423-2427
FAX 073-423-2427
メール sichoson-gappei@pref.wakayama.lg.jp
くわしくは、市町村課(073-441-2194)へ。



また、9月末まで、通常は片道26600円の普通運賃が17500円になっていきます(但し、4月27日~5月6日などは除く。搭乗日の7日前までに予約が必要)。

9月末までに東京方面へ出かけることがあれば、ぜひ飛行機をご利用ください。普段よりぐんとお得です。

なお、キャンペーンに関する問い合わせは、県観光連盟(073-422-4631)へ。

健康福祉課(TEL74-3337)からお知らせ

恩給欠格者・戦後強制抑留者・引揚者の皆さんへ

国は、いわゆる恩給欠格



者、戦後強制抑留者、外地からの引揚者、それぞれ「本人」に、改めて内閣総理大臣名の「特別慰労品」を贈呈し

ています(過去に同名の書状などを受けた方、書状などの請求をしなかった方も対象になります)。

該当する方は、健康福祉課(ふれ愛センター)に請求書を置いていただきますので、お気軽にお問い合わせください。請求期間は平成21年3月末までです。

資格要件などの問い合わせは、独立行政法人平和祈念事業特別基金(0120-234-933)へ。

旧日本赤十字社救護看護婦・旧陸海軍従軍看護婦の皆さんへ

国は、旧日本赤十字社救護看護婦、または旧陸海軍従軍看護婦で、慰労給付金の支給対象にならない方に、内閣総理大臣名の書状を贈呈しています。

該当する方は、健康福祉課に請求書を置いていただきますので、お気軽にお問い合わせください。請求期間は平成21年3月末までです。

資格要件などの問い合わせは、総務省大臣官房管理室(業務担当)03-5253-5111へ。



相談（無料 秘密厳守）

困ったら、身近な民生児童委員さんにご相談を！

もし、生活苦、家族の介護、いじめなど困ったことがありましたら、身近な民生児童委員さんに遠慮なくご相談ください。親身に相談のつてくれ、また行政との橋渡しをしてくれます。特に子どもにかかわる問題については、地域担当の民生児童委員さんと一体になって活動する主任児童委員さんもいます。

近くの民生児童委員さんのお名前やくわしいことは、健康福祉課(74-3337、または 72-5252)へ。

5月の人権・行政・登記相談

とき 10日(木)13:30～15:30
 ところ ふれ愛センター(東本庄) 人権相談(人権擁護委員)
 行政相談(国・県・町などへの苦情や要望)(行政相談員)
 登記相談(和歌山地方法務局田辺支局職員)

6月の人権・行政相談

とき 1日(金)13:30～15:30
 ところ 役場第1庁舎・高城公民館
教育相談(教育相談員)
 とき 毎週月～金曜日9:00～17:00
 ところ 青少年センター(住民会館)
育児なんでも相談(保健師)
 とき 毎週金曜日9:00～12:00
 ところ ふれ愛センター
暮らしなんでも相談(町社協)
 とき 毎週月～金曜日9:00～16:00
 ところ 片町 はあと館

5月のハローワーク田辺巡回相談

17日(木)13:30～15:30、南部公民館(片町)で。相談員が求人情報を提供、また求職の相談を受けます。くわしくは、同ハローワーク(田辺市朝日ヶ丘 22-2626)へ。

5月の田辺社会保険事務所年金相談

7日・14日・21日・28日 19:00まで年金相談窓口の受付時間延長
 12日(第2土曜日) 8:30～16:00、年金相談窓口開設。
 くわしくは、同事務所(田辺市朝日ヶ丘 24-0435)へ。

皆さんにご協力いただいた募金は、各地域や学校などの緑化の推進のために役立てられます。また、森林の整備や、(社)国土緑化推進機構を通じて国際協力などにも活用されます。「緑の募

金」にご協力をお願いします。人類共通のこのかけがえない財産を守り育て、みどり豊かで活力と潤いのあるふるさとづくりを目指し、県民総参加の緑化運動を推進するため、今年も「緑の募金」にご協力をお願いします。

今年も緑の募金にご協力をお願いします

「目に青葉」、森林や山の緑は私たちに限りない恵みを与えてくれます。

農林課(TEL74-3275)からお知らせ

金事業のお問い合わせは、



(財)県緑化推進会 07-3-441-2973(へ)
 なお、募金は、区長さんを通して、各家庭にお願いをさせていただきます。

下水道課(TEL72-3605)からお知らせ

下水道排水設備工事責任技術者資格認定試験は7月8日

日本下水道協会県支部が行う平成19年度県下水道排水設備工事責任技術者の資格認定試験の受験申込書を次の通り配布・受付します。

(試験は7月8日(日)、和歌山大学で)

配布・受付場所は、いずれも下水道課です。

配布期間は5月14日(月)～18日(金)、受付期間は5月21日(月)～25日(金)です。



おしらせいろいろ

国際テロの未然防止にご協力をお願いします

世界各国が国をあげて国

際テロ対策を強化しているにもかかわらず、世界各地でテロが発生するなど、近年、国際テロの脅威が高

まっています。

我が国も、オサマ・ビンラディンのものとされる声明の中で攻撃対象として名指しされたほか、国際テロ組織「アルカイダ」が潜伏していたことが判明するなど、国際テロの脅威と無関係ではありません。

県警では国際テロ対策の強化を図っています。

私たちの町にテロリストを入れない

私たちの町でテロを起こさせない

ためには、皆さんの協力が必要で

不審な人や車、荷物など「あやしいな」「おかしいな」と思ったら、どんな些細な情報でも結構です。お近く

のみなべ幹部交番(72・2

6月、地山の掘削・土止め支保工作業主任者講習会開催

建設業労働災害防止協会県支部が、地山の掘削・土止め支保工作業主任者講習会を次の通り開催します。

とき 6月19日(火)～21日(木)・9時～17時

ところ 和歌山県勤労福祉会館(和歌山市)

受講料など 16500円
 申込受付 5月21日(月)～

(定員になり次第締切)
 申し込みと問い合わせは、

同支部(073-436-1327)へ。

くらしの情報

カレンダー5 皐月(さつき)

おもしろいよ!
参加者募集中で〜す!

子ども囲碁教室

日時・場所 第2・4土曜日
9:00 ~ 10:30 南部公民館(片町)
第1・3土曜日9:00 ~ 10:30
生涯学習センター(谷口)
対象 小学生

子どもパッチワーク教室

日時 毎月第3土曜日
9:30 ~ 11:00
場所 南部公民館(片町)
対象 小学3 ~ 6年生女子

少年野球教室

日時 毎土曜日9:00 ~ 11:00
場所 南部小学校
対象 小学1 ~ 3年生

陸上競技教室

日時 毎土曜日8:30 ~ 10:30
場所 町民運動広場(気佐藤)
対象 小学生・一般

以上の参加申込は、生涯学習課(74-3134)へどうぞ!

ピッコロ合唱団

日時 毎月2・4土曜日
9:00 ~ 11:00
場所 生涯学習センター(谷口)
対象 小学生・中学生
申込 中央公民館(74-3334)

ジュニアバンドクラブ

日時 毎週月・火・木曜日
月・火は15:40 ~、木は15:00 ~
場所 南部小音楽室(新町)
対象 小学4 ~ 6年生
申込 南部公民館(72-1400)

クライミング

日時 18:30 ~ 20:00(子ども)
20:00 ~ 21:00(一般)
場所 ふれ愛センター(東本庄)
対象 子ども(中学生まで)・一般
申込 南部公民館(72-1400)

編集後記 3月に開催された「第1回みなべ町なわとび大会」。園児から大人まで大勢のご参加ありがとうございました。また、皆さんの前でダブルダッチを披露し、みんな喜んでくれて大変嬉しかったです。大会後、サークルへ4人の中学生が新たに入ってきました。興味のある人はぜひ遊びに来てください。また、小中学校などへ講習会や公演もやっています。問い合わせは、中早良太まで(良太)

月 曜 日	火 曜 日	水 曜 日
5月 緑の募金(1月15日~5月31日) 消費者月間 原子力エネルギー安全月間 水防月間 不正大麻・けし撲滅運動(~6月30日) 児童福祉週間(5日~11日) 情報通信月間(5月15日~6月15日) 禁煙週間(5月31日~6月6日)	1 憲法週間(~7日) 軽自動車税納期限 南部幼、避難訓練(地震) ひかり保、絵本読み こひつじランドつどいの広場 ちくちくam(10:00~愛之園保)	2 南部小(小目津公園)・上南部小、遠足 上南部保・高城保・清川保、子どもの日の会 白梅幼、花まつり(予定)
7 看護週間(~13日) 家庭粗大ごみ&農機具類・有料拠点回収(8:30~高城公民館)・各地で行われる日程や回収場所については18ページをご覧ください 高城小、スポーツテスト	8 製品安全点検日 南部幼、幼稚園まつり(創立80周年記念) 清川小、交通安全教室(10:30~)	9 南部中、修学旅行(~11日)・遠足町長杯ゲートボール大会 こひつじランドつどいの広場よちよち&きらきら(10:00~)・マタニティサロン(13:30~)・愛之園保 南部幼、参観日・PTA総会 2歳6か月児健診(H16年10・11月生まれ)(13:00~ふれ愛センター)
14 	15 5月議会定例会開会(予定) 上南部中、修学旅行(~18日)・遠足 南部幼年少、さんぽ こひつじランド星の子広場(1~5歳)(10:00~役場第1庁舎) 4か月児健診(H19年1月生まれ)(13:00~ふれ愛センター) (南部中3年生が、思春期体験学習で健診をお手伝い) 南部保、ミニミニ遠足	16 こひつじランド星の子広場(0~1歳)(10:00~愛之園保) 愛之園保、避難訓練 南部保、絵本の読み聞かせ(ゆめよみ館) 高城中、交通安全教室
21 春の行政相談週間(~27日) こひつじらんどつどいの広場 ひまわり(10:00~愛之園保) 清川小、火災避難訓練(4限) 	22 国際生物多様性の日 南部幼年少、浜あそび こひつじランドつどいの広場 ミュージックママ(10:00~南部公民館) ポリオ予防接種(H18年6月~19年1月生まれのお子さん)(13:00~ふれ愛センター) 高城保、バイキング給食 南部保、避難訓練	23 愛之園保、クッキング「おでかけ弁当」 3歳6か月児健診(H15年10・11月生まれ)(13:00~ふれ愛センター) いきいき講座「タイ式ヨガ&ルーシーダットン」(19:00~ふれ愛センター)
28 上南部中、中間テスト(~29日)	29 こひつじランド星の子広場(1~5歳)(10:00~ふれ愛センター) 岩代小、交通安全教室 上南部小6年、二種混合予防接種 南部中、中間テスト(~30日)	30 全国ごみ不法投棄監視 ウーク(~6月5日) こひつじランド星の子広場(0~1歳)(10:00~ふれ愛センター) ポリオ予防接種(H17年12月~18年5月生まれのお子さん)(13:00~ふれ愛センター) 南部郷教育研究会総会(13:30~上南部小) 南部郷連合PTA総会(17:30~)
6/4 子どもの人権110番開設 (~6日)	6/5 南部小6年、二種混合予防接種	6/6 梅の日

各納期 水道料金(3・4月分)・公共下水道使用料(3・4月分)・農業集落排水使用料(4・5月分)の各口座振替

木 曜 日	金 曜 日	土 曜 日	日 曜 日
3 憲法記念日 みなべ子ども投げ釣り大会(夜明け~10:00ごろ・南部海岸一帯) 鹿島クラブ杯中学校ソフトテニス大会 鹿島神社明神祭	4 みどりの日 	5 こどもの日 ゆめよみ館、特別開館日 畑崎龍定さんの童話とえばなし(10:30~ゆめよみ館)	6 おはなしの森(10:30~14:00~ゆめよみ館) 
10 こひつじランドつどいの広場はいはい(10:00~ふれ愛センター) 清川小、授業参観・PTA総会(13:00~) 人権・登記・行政相談(13:30~ふれ愛センター)	11 春の全国交通安全運動(~20日) ■献血 (9:00~10:30農協本所前11:30~13:00Vショップ南部川店様前 14:30~16:00ふれ愛センター) 南部幼年中、公園遊び こひつじランド星の子広場(0~5歳)(10:00~若草公園) 南部保、クッキング(クッキー作り) 清川保、遠足(小目津公園) 高城小、避難訓練(地震)	12 看護の日 田辺社会保険事務所で年金相談窓口開設(8:30~16:00) ひかり保、お花まつり みなべ町少年野球連盟杯 愛之園保保護者会、春の園庭清掃	13 母の日 南部幼・上南部中、廃品回収 白梅幼、親子見学遠足(アドベンチャーワールド) 
17 おひさま広場(保育所開放)、お外で自由遊び(10:00~南部保、高城保) こひつじランドつどいの広場たんぼぼ(10:00~愛之園保) とっておきの会(13:30~ふれ愛センター) 八ローワーク田辺巡回相談(13:30~南部公民館) ひかり保、遠足(小目津公園) 高城保・清川保、交通安全教室	18 清川保、おひさま広場(保育所開放)、お外で自由遊び(10:00~)10か月児健診(H18年6・7月生まれ)(13:00~ふれ愛センター)(南部中3年生が思春期体験学習で健診をお手伝い) 南部小・岩代小、修学旅行(~19日) 南部幼、遠足(小目津公園) 南部中生徒会、ボランティア(浜の清掃) 高城保、園外保育	19 食育の日 みなべ町少年野球連盟杯	20
24 上南部保、おひさま広場(保育所開放)、お外で自由遊び(10:00~)岩代小、スポーツテスト 清川中、中間テスト(~25日)	25 高城保・清川保、避難訓練(地震) 愛之園保、おじいちゃん、おばあちゃんとおそうじ大作戦 岩代小6年、二種混合予防接種 清川小、スポーツテスト 廃食油の回収(17:00~28日9:00)・回収場所などくわしくはこの広報紙と一緒に届けたチラシをご覧ください	26 こひつじランド第1回育児講座「親子ピクニック」(小目津公園)	27
31 世界禁煙デー 南部幼年中長、磯遊び こひつじランド読み聞かせサークルおはなしおはなし(10:00~南部公民館) いきいき講座「タイ式ヨガ&ルーシーダットン」(19:00~ふれ愛センター) 高城中、修学旅行(~2日) 南部小6年、二種混合予防接種	6/1 全国一斉商業統計調査実施 人権擁護委員の日 人権・行政相談(13:30~役場第1庁舎・高城公民館) 高城小6年・清川小6年、二種混合予防接種	6/2 地域まちづくりシンポジウム(13:30~御坊商工会館)	6/3
各納期 水道料金(3・4月分)・公共下水道使用料(3・4月分)・農業集落排水使用料(4・5月分)の各窓口納付	6/8	6/9	6/10
6/7			

みなべの桜の名所

(来年もお楽しみに！)

島ノ瀬ダム



島ノ瀬ダム(東神野川)では毎年、桜の時期になると約800本のソメイヨシノが咲き乱れ、ダムを綺麗に映し出します。また、東神野川の有志の皆さん(代表:船山邦男さん・船山登さん)が毎年、ダム上空に「こいのぼり」をつけています。こいのぼりたちは、春風やダム下降から吹き上げる風によって、5月初めまで気持ちよさそうに泳いでいます。



猪の山公園

猪の山公園(芝崎)では毎年、約300本のソメイヨシノなどが咲きほこります。公園は高台にあり、昼間は南部湾や鹿島を一望でき、夜間はライトアップされ夜桜を楽しむことができます。

