

ゴールを目指せ! みんなの力で

町内から選抜された小・中学生16人が、2月18日(日)に和歌山市で開催される第6回市町村対抗ジュニア駅伝大会に向けて、日々練習しています。皆さん、心からの応援をお願いします。(背景はみなべ町代表のグラウンドコートです)



みなべ町選手団メンバー (敬称略)

団長 尾田真次 (東本庄) 監督 中村 望 (晩稲)

コーチ 森喜久雄 (新庄)・早田幸司 (東吉田)・西村 毅 (清川)・山下浩昭 (片町)・中早良太 (西岩代)

選手 土井健太郎 (南小6)・久保人志 (岩小6)・中嶋 大 (上小6)

楠本みずき (南小5)・小山夏生 (上小5)・北谷理乃 (清小6)

沖見直哉 (南中1)・團栗寛納 (上中3)・中嶋 司 (同)・中原 優 (同)・棒引隆次 (清中3)

高田愛子 (南中1)・石橋啓子 (同2)・山添夏実 (同2)・池添美紗貴 (上中1)・中島早弥子 (同)

2007年、205人が大人の仲間入り!!

1月4日(木)、2007年みなべ町成人式が紀州南港口イタルホテル(山内)で行われました。

今年の対象は昭和61年4月2日から62年4月1日までに生まれた方で、男性109人、女性96人、計205人です。そのうち成人式には男性101人、女性77人、計178人が出席しました。

成人式は昨年と同様、前半に式典、後半に集い(アトラクション)が行われました。



新成人を代表して、木下さんが決意を述べました

新成人を代表して、記念品を受け取る堀口明日香さん(東吉田)



責任ある行動をとれる大人に

式典では、山田五良町長が「人生、成功することも大事だが、生涯成長することでも大事にしてほしい。今まで君たちは、親や周りの人に育ててもらって成長してきましたが、これからは、自分たちの力でさらに成長し続けてください。またみなべ町や全国各地で少子化が進んでいます。これからの時代を担うあなた方のセンスでこの危機を救い、立派な社会、家庭を築いてほしい」と応援の言葉を贈りました。

それに応え、成人式実行委員会委員長の木下慧太さん(山内)が「民主社会を支えていく有権者としての自覚を

持つて行動し、故郷みなべを守り続けていくことを忘れることなく、若者らしく夢と希望を抱き、責任ある行動をとれる大人になるよう精進努力したい」と述べました。

その後、新成人全員の記念撮影が行われました。

様々なアトラクションで、この瞬間を楽しもう

集いは、この日のために昨年末から会合を重ね企画を練ってきた成人式実行委員会のメンバー十数人が運営進行しました。ロシアンルーレット、新成人の中学3年生当時の担任の先生方からのお祝いの言葉、人気もん投票結果発表、ビンゴゲーム、大合唱：とテンポ良く進み、新成人たちも和気あいあいと楽しんでいました。



ビンゴゲームでピルが、「もう20歳になったから大丈夫やわ!」



さまざまな楽しいアトラクションを考えてくれた実行委員の皆さん。ご苦労様でした。



最後に、SMAPの「世界に一つだけの花」をみんなで合唱・・・のはずが、いつまにか僕のソロに・・・。



中学校時代の恩師も一緒にアトラクションを楽しみました。新成人への祝いの言葉も。

見事、人気もん投票(男の部)1位に輝いた松尾陽弘くん(山内)。



ロシアンルーレットでわさびorカラシ入りのサンドウィッチを食べたのは? 「嫌やな」と恐る恐る口に運ぶ女性たち。

寒風吹く中、

平成19年みなべ町消防団出初め式

団員の心は「丸」町民を守る!



平成19年みなべ町消防団出初め式が1月7日(日)、寒風が吹く中、消防団員276人、婦人防火クラブ員96人が参加して、町民広場(気佐藤)で行われました。
式では、団員による団旗入場、分列行進の後、川中唯生団長(山内)が「合併から3回目の出初め式を迎えた。団員の心は一丸となっており、目的もただ一つ。頼りになる団員として、地域住民の期待に応えていこう」とあいさつしました。続いて、山田町長のあいさつの後、表彰式、新

入団員の紹介などが行われました。
式終了後、須賀橋付近(西本庄)の河川敷に移動して、各分団による勇壮な一斉放水が行われました。
また、紀州梅の郷救助隊・梅ママ隊員約20人が炊き出し訓練を行い、梅干入り茶がゆを団員にふるまいました。

表彰

平成18年度表彰

県消防協会日高郡支部長表彰(10年勤続表彰) 第1分団「山本哲也(堺)、福鳥達也(埴田)、森本謙(芝崎)、第3分団「中内功(山内)、田中春生(同)、第4分団「愛川輝彦(西岩代)、寺垣信男(同)、第5分団「櫻山礼一(筋)、竹中友規(晩稲)、碓小四郎(熊岡)、岡崎弘之(東本庄)、堀本光生(同)、久保仁(同)、林年美(同)、古谷成広(西本庄)、寺本安成(同)、第6分団「植本和己(滝)、平野博文(広野)、龍神賢吾(市井川)、第7分団「長瀬眞次(清川) 県消防協会総裁表彰(20年勤続表彰) 第2分団「大江孝明(片町)、榎彰二(新町)、濱路景市(南道)、第7分団「龍神睦男(清川)、岡崎正志(同) 平成18年中退団者への感謝状 県消防協会総裁感謝状・町



山田町長に「全員、配置につきまして」と報告

長感謝状 副団長「西川純一(西本庄)、谷村丈夫(熊瀬川)、第6分団長「西野直実(広野)、第2分団第1班長「富士八郎(北道)、第4分団第2班長「寺柿富男(西岩代)、第5分団第4班長「谷本進(西本庄)、第1分団「杉本真一(芝崎)、中田賢二(同)、第3分団「熊本美一(山内)、第5分団「丸橋為男(晩稲)、堀口勝(同)、西本豊(熊岡)、内川泰宏(同)、大野寿一(東本庄)、大野忠夫(同)、三ツ森豊(同)、野中直弘(西本庄)、第6分団「前田久昭(広野)、船山廣和(東神野川)、船山勇(同)、第7分団「大木克也(清川)、田端純(同) 平成17年度消防功労者表彰(永年勤続功労章) 県知事表彰 第7分団長「小田善一(清川) 県消防協会会長表彰(40年勤続章) 第1副分団長「湯川敏行(堺) 日本消防協会会長表彰(30年勤続章) 第3分団第1班長「形部栄一(山内) 消防庁長官表彰 副団長「寺本征一(筋)、第2分団長「九谷和彦(北道)、前第



梅ママ隊員心づくしの茶がゆに「ありがたい!」(梅干は紀州みなべ梅干生産者協議会が提供してくれました)

6分団長「西野直実 新入団員は次の皆さんです。 第1分団「矢口宣(芝崎)、児玉智(同)、第2分団「小川和宏(新町)、第3分団「中村高大(山内)、形部誠司(同)、第4分団「中早大輔(西岩代)、第5分団「竹田宗生(晩稲)、岩崎守秀(同)、崎山幸央(同)、田端慶輔(同)、榎本浩延(東本庄)、小川卓司(同)、土井智(同)、坂本和樹(同)、横山誉士(西本庄)、岩本洋和(同)、栗山大介(同)、第6分団「西野康男(広野)、前田将宏(同)、坂口勝己(熊瀬川)、植田宏(東神野川)、山本篤(同)、第7分団「岡大輔(清川)、桑畑和也(同)、寺谷ゆうじ(同) (敬称略)

将来も大事に使い続けるために…



ごみ最終処分場の再生を計画しています

現在の処分場、国から指導「再生が閉鎖か」、どうらでも6億円必要

私たちの毎日の暮らしから出るごみはごみ焼却場(山内)へ運び込まれています。

さて、ごみ焼却場には、リサイクルもできず焼却もできないごみを埋め立てる最終処分場が併設されています。この処分場は、安定型(注1)といわれるもので、昭和47年度



1月14日(日)、地元・山内区総会で役場環境課職員が再生計画と環境調査について説明をしました。また、翌15日(月)には東岩代区総会でも説明しました。

に建設されました。すでに全体容量に対して8割以上埋め立てられており、残容量が限られています。さらに、国から早急に管理型(注2)に再生するか、でなければ閉鎖(注3)するようにという指導を受けています。

ここで問題なのは、管理型に再生するには、閉鎖するにしても、6億円前後の費用が必要といふことです。そのために、町は平成19年度事業として、将来にわたって埋立できる管理型への再生を計画しています。再生することによって、現在三重県内の業者に処理を委託している一般ごみの焼却灰も埋め立てることができ、委託経費も不要になります(委託している量は年間400〜450トン、委託に要する経費は100万〜1500万円)。

再生にあたっては、費用の3分の1の国庫補助金が交付されます。また、償還金(返済金)の一部を国が助成してくれる有利な起債(借金)を借りることが出来ます。

ただ今周辺の環境調査実施中

計画に先立って、町は昨年12月議会に補正予算として、最終処分場周辺の環境(大気・騒音・粉塵・振動など)調査費用3300万円と管理型最終処分場の実施設計委託料900万円を上程し可決され

ました。環境調査は、専門業者によつて3月末まで行われます。

紀南環境整備公社へは続いて参画

なお、町はこの計画にかかわらず、紀南へ最終処分場を造るために紀南の市町村、産業界などが一体となつて設立した、財団法人紀南環境整備公社へは引き続き参画していきま

(注1)安定型最終処分場

安定型の特徴 遮水シート・無 水処理施設・無
処分場外へ排水・有

安定型は埋立しても変質しない物質しか搬入できず、ガラス片、陶磁器片、プラスチック片など(安定品目)のみを埋め立てています。町が埋め立てているのはガラス片や陶磁器片が主です。ピン類は、平成17年度まで透明と茶色のみを再生に回してその他の色は埋め立てていましたが、18年度からは全色を再生に回しています。

処分場から排出される浸透水を処理する施設は併設されていませんが、浸透水の水質検査が義務づけられています。町の処分場は、水質検査の基準値をいずれもクリアしています。

(注2)管理型最終処分場

管理型の特徴 遮水シート・有 水処理施設・有
処分場外へ排水・無

管理型は、有害物質が溶け出す可能性のある廃棄物も埋立処分できます。ごみを焼却した後に発生する焼却灰を処分することも可能です。浸透水が地層に浸出できないよう保護シートを全面に張り、排水処理施設を併設しています。排水処理施設で処理された水は、隣接する焼却場(中間処理施設)で焼却炉の冷却水として再利用し、外部へは排出しません。

(注3)安定型最終処分場の閉鎖

国は、水資源を保全するために、遮水・水処理施設がない安定型を今後なくしていく方針です。閉鎖する場合でも遮水・水処理設備を施してからでないとい閉鎖できません。

平成18年度町職員の給与などをお知らせします

平成18年4月1日現在のみなべ町職員の給与などについて、次のとおり公表します。なお、ここに記載している給与などは、すべて税金や各種共済保険料等を差し引く前の額で、いわゆる手取額ではありません。

また、平成18年4月1日現在のみなべ町のラスパイル指数（一般行政職）は91.4です（平成17年度は92.6）。

ラスパイル指数とは、国家公務員の給与を100とした場合の地方公務員の給与水準を表したものです。例えば、国家公務員の給与月額を200,000円とすると、みなべ町職員の給与は182,800円になります。

平成18年4月1日現在、県内30市町村で一番高いのは和歌山市の101.0、一番低いのは太地町の87.0です。みなべ町は低いほうから11番目です。

職員の各部門別の内訳（教育長を含みます）

| 区分 | 職員数（人） | | |
|---------------|----------|-----|----|
| | 17年 | 18年 | 増減 |
| 一般行政部門 | 119 | 120 | 1 |
| 特別行政部門 | 29 | 29 | 0 |
| 公営企業等 会計部門 | 水道 | 7 | 0 |
| | 下水道・集落排水 | 8 | 0 |
| | その他 | 6 | 2 |
| | 小計 | 21 | 23 |
| 合計 | 169 | 172 | 3 |

「その他」は、老人保健事業、国民健康保険事業、介護保険事業に携わる職員です。

各部門別職員構成（平成18年4月1日現在）

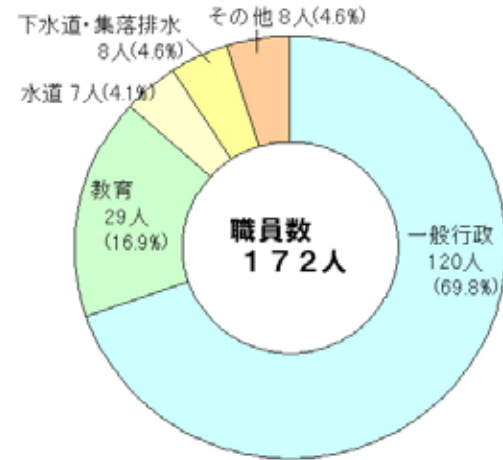

職員の級別内訳（平成18年4月1日現在）（教育長は含まれていません）

| 区分 | 1級 | 2級 | 3級 | 4級 | 5級 | 6級 | 計 |
|--------|------|------------|--------------------|------------------|-----------|-----|-------|
| 職名 | 主事補級 | 主事級 主査級 | 主任係 総括係 課長補佐 | 企画員 主幹 副課長 | 副課長 課長 | 参事 | |
| 職員数(人) | 12 | 12 | 93 | 27 | 23 | 4 | 171 |
| 構成比(%) | 7.0 | 7.0 | 54.4 | 15.8 | 13.5 | 2.3 | 100.0 |



平成17年度普通会計決算にみる人件費の占める割合

| 住民基本台帳人口(18.3.31現在) | 歳出額 | 左のうち人件費 | 人件費率 | 参考 |
|---------------------|--------------|--------------|-------|-------------------|
| 14,797人 | 90億3,831万3千円 | 12億7,336万9千円 | 14.1% | (H16年度の人件費率15.3%) |

人件費には、一般行政部門と特別行政部門の職員分と、首長や議員など特別職に支給される給与や報酬なども含まれています。

普通会計とは、一般会計、住宅新築資金貸付事業特別会計、鶴の湯特別会計を合わせたものです。国民健康保険特別会計、老人保健特別会計、介護保険特別会計、農業集落排水事業特別会計、公共下水道事業特別会計、簡易水道事業特別会計、水道事業会計から支出される人件費は含まれません。

平成18年度普通会計予算にみる職員給与費

| 職員数 (A) | 職員給与費 | | | | 1人当たりの給与費 (B/A) |
|------------|-------------|-----------|-------------|-------------|--------------------|
| | 給料 | 職員手当 | 期末・勤勉手当 | 計 (B) | |
| 152人 | 5億8,088万6千円 | 7,279万5千円 | 2億3,530万3千円 | 8億8,898万4千円 | 584万9千円 |

給料：本俸のみの額 給与：給料+職員手当（扶養手当など）+期末・勤勉手当

初任給の状況（平成18年4月1日現在）

| 区分 | 初任給 | 採用2年経過時の給料 |
|-------|---------------|------------|
| 一般行政職 | 大学卒 17万200円 | 18万2,200円 |
| | 高校卒 13万8,400円 | 14万6,700円 |

平均給料月額状況

（平成18年4月1日現在）

| 一般行政職 | |
|--------|-----------|
| 平均給料月額 | 32万7,800円 |
| 平均年齢 | 43.3歳 |

期末・勤勉手当の状況

（平成18年4月1日現在）

| 支給月 | 期末 | 勤勉 |
|-----|--------|---------|
| 6月 | 1.40月分 | 0.725月分 |
| 12月 | 1.60月分 | 0.725月分 |
| 計 | 3.00月分 | 1.45月分 |

時間外勤務手当の状況

（平成17年度 普通会計決算）

| | |
|---------------------|----------|
| 支給総額 | 19,757千円 |
| 支給対象職員 | 110人 |
| 支給職員1人当たり 支給平均月額 | 18万円 |

退職手当の状況

（平成18年4月1日現在）

退職手当の基本額（退職時の給料月額×支給率）に、退職手当の調整額を加えた額

| 退職手当の基本額 | 勤続年数 | 支給率 | |
|----------|------------|----------------------|---------|
| | | 自己都合 | 勤奨・定年 |
| | 20年 | 23.50月分 | 30.55月分 |
| | 25年 | 33.50月分 | 41.34月分 |
| | 30年 | 41.50月分 | 50.70月分 |
| | 35年 | 47.50月分 | 59.28月分 |
| | 最高限度額(45年) | 59.28月分 | 59.28月分 |
| | その他の加算措置 | 定年前早期退職特例措置（2～20%加算） | |
| 退職手当の調整額 | | 在級した職務の級に応じた定額の60月分 | |



特別職の給料・報酬の状況（平成18年4月1日現在）

| 職名 | 給料又は報酬月額 | 期末手当 | | |
|-----|----------|--------|--------|--------|
| | | 6月 | 12月 | 計 |
| 町長 | 72万円 | 1.40月分 | 1.60月分 | 3.00月分 |
| 助役 | 59万円 | | | |
| 収入役 | 53万円 | | | |
| 教育長 | 53万円 | | | |
| 議長 | 28万円 | | | |
| 副議長 | 22万円 | | | |
| 議員 | 20万円 | | | |



役場（第1庁舎）町民課窓口で町民の皆さんの役に立つ場、「役場」職員は町民の生活に密着したあらゆる仕事をしています

子どもたちの交流で身近な国に 上南部小5年生が韓国児童と交流

1月16日(火)、上南部小学校5年生が、韓国青少年連盟が主催する教育旅行の一環で同校を訪れた韓国の小学生82人と、昔の日本の遊びなどをして交流しました。

上小児童たちはこの日のために、本やインターネットで言葉などを調べ、案内文やポスターを作成したり、韓国語を話す練習をしたりしました。

当日、上小児童たちは福笑いや凧作り、紙芝居、大縄跳びなどのコーナーをあちらこちらに用意して受付し、韓国の児童たちは校内を回りながら思い思いの場所で遊んでいました。

両児童らは、言葉がほとんど分からないため言いたいことが伝わらず苦労する場面もありましたが、遊び心に国境はなく、わいわいと楽しく遊んでいました。

一緒に福笑いをする両児童たち



商売繁盛、家内安全を願って 鹿島神社、須賀神社でえびす祭

1月9日(火)から11日(木)まで、鹿島神社(埴田)と須賀神社(西本庄)でえびす祭が行われ、商売繁盛や家内安全を願う参拝客でにぎわいました。

須賀神社では、21人の福娘が交代で登場、笹に縁起物の小判や鯛などを取り付けた福笹や福俵を買い求める人でにぎわいました。境内では、空くじなしの福引きやもちまきも行われました。



福笹や福俵を買い求める参拝者ら。鹿島神社(左)、須賀神社(下)

「つきたてのモチは最高！」 鶴の湯温泉で、元旦恒例のもちつき

1月1日(月)、鶴の湯温泉(熊瀬川)で恒例のもちつき大会が行われ、宿泊客や町内外の入浴客でにぎわいました。

玄関前に杵と臼が用意され、利用客らが交代でつき、周りからは声援も飛んでいました。出来上がったモチは、その場であんこを入れたり、きな粉をつけたりして食べました。

おもちを食べた人たちは「やっぱり、つきたてのモチはおいしい」と喜んでいました。



「よいしょ！」ともちつきを楽しむ来場者ら

「融和と愛 明るいまちづくり 女性の手で」 町婦人大会開催。各婦人会が実践発表

1月21日(日)、みなべ町婦人大会がふれ愛センター(東本庄)で開かれ、会員約250人が今後の活動に向けて結束を深めました。

大会では、南部婦人会の熊代千晶副会長が一年間の実践発表をし、続いて上南部・高城・清川婦人会が合同でキンボール(直径120センチのボールを使うスポーツ)への取り組みとその楽しさを発表しました。その後、清川の炭やき職人・勝股文夫さんの講演「こころ」がありました。

参加者は、「安心の『安』という字は、家庭の中で女性ががんばっているという意味だと思っている。女性は家庭、家族の中心でいてほしい」とざっくばらんに語る勝股さんの話に聴き入っていました。



女性の重要性を伝える勝股さん

実際にキンボールを体験する会員ら

梅干入り茶がゆをふるまい、大好評 梅の郷救助隊、震災のつどいに初参加

1月17日(水)、紀州梅の郷救助隊が神戸市で開かれた「阪神淡路大震災1・17のつどい」に参加して、梅ママ隊員が梅干入り茶がゆや白かゆなどをふるまい、大変喜ばれました。

このイベントは、阪神淡路大震災で亡くなられた方々に追悼の意を込めて、毎年開催されており、同隊は初めて参加しました。

隊員らは、地震が発生した午前5時46分に黙祷、6時すぎから大釜4つを使って調理した茶がゆなど1000食分を配りました。また、昼食には備長炭を入れて炊いた梅ごはんのおにぎり200個、夕食にも茶がゆなど500食分をふるまいました。このほか、現地スタッフの運営に協力するなど活躍しました。

尾崎剛通隊長(西岩代)は「イベントではこれだけ多くの茶がゆを作るなど何もかもが初めてで良い経験となった。参加した隊員らも震災に対する意識が向上したと思う」と話しました。

なお、梅干は紀州みなべ梅干生産者協議会から提供されたものです。



つどいに参加した隊員の皆さん(上)
梅干入り茶がゆを振る舞う隊員ら(下)



1年間の交通安全を祈り 町交通指導員が参拝と研修

1月4日(木)、町交通指導員約60人が須賀神社(西本庄)で交通安全祈願を行い、1年間の交通安全を祈りました。

本殿で楠本誠二宮司が神事を執り行ったあと、遠山誠之介会長(南道)が「事故のないように活動していきたい」とあいさつしました。

このあと、田辺警察署交通課の千間正明さんを招いて研修会が行われました。委員らは、千間さんの話やビデオで交通事故の現状などを学習し、決意を新たにしていました。



高城小・中学生が歌舞伎俳優から立廻りを学ぶ 3月5日、高城中で歌舞伎公演、大勢ご観覧ください

1月19日(金)、「本物の舞台芸術体験事業」ワークショップが高城中学校で行われ、同校生徒や高城小学校6年生が歌舞伎の立廻りを学びました。

まず歌舞伎俳優らが歌舞伎の立廻りを披露した後、児童生徒らがグループに分かれて、俳優から指導を受けました。一人ずつ木刀を持ち、「山型」「天地」など基本の型を学びました。

なお、3月5日(月)午後2時から、同中学校で歌舞伎公演があり、児童生徒らも俳優とともに舞台の設営などを体験したり、歌舞伎の舞台に出演します。ぜひ、お誘い合わせてご観覧ください。



木刀を持ち、立廻りの指導を受ける児童生徒ら

12年間の歳月を費やし、ついに！

東本庄区、地籍調査完了記念式開催

昨年12月7日(木)、東本庄区地籍調査完了記念式が国民宿舎「紀州路みなべ」で開催され、長年地籍調査事業に携わってきた区長、地区委員らが出席しました。

同区は、旧南部川村で同事業に初めて着手した平成8年度から他地区に先駆けて取り組み、12年間の歳月を費やして、平成19年度で完了することになります。

今回の式典は、平成18年11月をもって同事業の現地立会いをすべて完了できたのを記念して行われました。式典では、岡崎賢一前区長があいさつし、中松正廣地区推進委員長が「経過報告」を述べた後、山田町長から東本庄区へお礼と感謝状が贈られました。



「南高梅を食べて元気を出してほしい」

みなべ梅干生産協がイラク派遣輸空隊へ梅干を贈る

昨年11月15日(水)、紀州みなべ梅干生産者協議会が、イラク復興支援派遣輸送航空隊にあてた梅干20樽を自衛隊和歌山地方協力本部に託しました。

同協議会・裕恭弘会長(熊岡)は「紀州みなべの南高梅は、暑いときや汗をかいたとき、食欲がわかないときに最適なので、非常に暑い地域で復興支援に活躍されている隊員の皆さんに食べていただき、元気を出してもらいたい」と激励の言葉を添えて、梅干を手渡しました。

この梅干は、航空自衛隊小牧基地第1輸送航空隊司令部を経由して、イラクへ送られました。

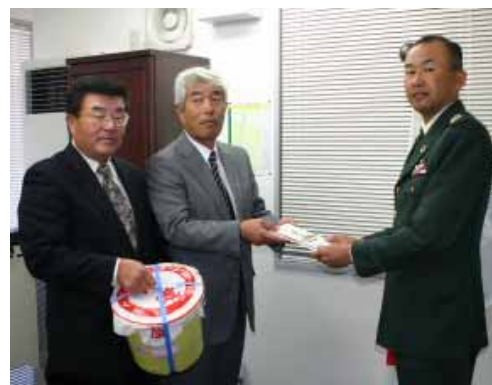

泥棒退治に園児たちも協力

高城、清川保園児たちが人形劇観賞

1月18日(木)、高城保育所で同保育所と清川保育所園児たちが合同で、東京の劇団「夢みる風船」の人形劇「ブレーメンの音楽隊」を見ました。

この劇は、年老いたロバやイヌ、ネコ、ニワトリがブレーメンの音楽隊に入ろうと旅に出て、途中で悪さをする泥棒を退治する話です。

園児たちは「ワン、ワン」「ニャーニャー」と一緒に歌ったり、泥棒退治に一役かたりと、人形と仲間になって大喜びでした。

梅里が全勝優勝

第3回町内ゲートボール大会開催

1月18日(木)、第3回町内ゲートボール大会(町体育協会主催)が西本庄グラウンドで開催され、15チームが3ブロックに分かれてリーグ戦を繰り広げました。

熱戦の末、梅里(東本庄)チームが全勝(4勝)で優勝、3勝1敗で3チームが並び、熊岡Cチームが得失点差で準優勝しました。

優勝の梅里のメンバーは次の通りです。(敬称略)

坂本真一、赤坂弘文、久保昇太郎、安井賢一郎、永井三佐男、安井一男



優勝した梅里チームのみなさん

としよかん通信



町立図書館(ゆめよみ館)
上南部分館(生涯学習センター内)
TEL 72-1410
TEL 74-3334

ゆめよみ館テーマ展示「森を育ていこう」

2月1日(木)～15日(木) 1階展示コーナーで

2月4日(日)、三里ヶ峰(東神野川)で行われる「みなべ百年の森」づくりを記念して、「森」に関する本を集めました。私たちは、大昔から森と共に生きてきました。しかし、私たちが便利で楽な生活を求めたことによって、今、地球上の森林は危機的状況にあります。森を救うために、私たちができることを考えてみませんか。



ゆめよみ館玄関の季節のコーナー
図書館ボランティアの皆さんが月1～2回、季節のテーマをレイアウトしてくれています。

ほっと
コーナー

中央公民館玄関フロア
の本・展示コーナー

常時、テーマ毎に本を展示しています。ぜひ手にとってご覧ください。



久保正一さん(高野)の作品
「もうすぐ春、南部川のほとり」

梅の里カメラクラブ 写真展「みなべの風景」

2月20日(火)～27日(火)

ゆめよみ館1階展示コーナーで

クラブ員の皆さんが撮影した身近なみなべの風景写真を展示します。ぜひ見においでください。そして我が町みなべを再発見してください。

こんな本、いかが？

ゆめよみ館・子ども向け

おへそのあな(長谷川義史) せんべ せんべ やけた(ましませつこ) おぞましいりゅう(ドワイズナ&K・カン) ぶたのぶたじろうさん(内田麟太郎) 教室の祭り(草野たき) パジャマガール(きどのりこ) ラスト・ドッグ(ド・アラハット) グアテマラ(目で見る世界の国々69) カゲロウ観察事典(中瀬潤) 恐竜たちの大脱出(松岡達英)



むしのあいうえお

切り絵とことば
今森光彦(童心社)

自然と人との関わりをテーマに活動続ける写真家、今森光彦さんの切り絵とことばによる昆虫図鑑。すばらしいはさみさばきで作られた虫たちと、その特徴をうまくとらえた短い言葉が見事な一冊。

ゆめよみ館・大人向け

「ただいま」「おかえり」
山崎エリナ(小学館)



「たまには帰っておいで」「そうね...、じゃあ、帰ろうかなあ」。故郷に帰る友人に写真家が同行した。家族、縁側、あぜ道、夕焼け。みんなが「おかえり」と迎えてくれた。かけがえのないものに気づかせてくれる、心温まる写真集。

よろしく(嵐山光三郎) まとい大名(山本一力) 60歳、生きかた下手でもいいじゃない(今井美沙子) 親と離れて「ひと」となる(足立倫行) 科学の常識が面白いほどわかる本(ガリレオ工房) 柚子のある暮らし(中村成子) 絶品手づくりこんにやく(永田勝也) 安野光雅風景画を描く(安野光雅) 「擬音語・擬態語」使い分け帳(山口仲美・佐藤有紀)

上南部分館・子ども向け

一瞬の風になれ(佐藤多佳子) カバ!じゃない、サイ!(J・ニューマン) 天と地の守り人(上橋菜穂子)



あなたのために
いのちを支えるスープ
辰巳芳子(文化出版局)

「おつゆ-露」。命の蘇るもの、理屈を越えて、一口飲んでほっとするもの。離乳食から始まって、学童、学生の命と心を育て、人生の最後に病院食になっても栄養価だけを計算したドロドロの液体や刻み食でなく、食事が喜びであるようなものにしたい、との願いをこめて、四季折々のスープが分かりやすい写真で紹介されています。

上南部分館・大人向け

古武術で毎日がラクラク!(甲野善紀・荻野アンナ) 「心の専門家」はいらない(小沢牧子) 安徳天皇漂流記(宇月原晴明)

ゆめよみ館・2月のかれんだあ

- 3日(土) わくわくタイム(10:30～)、おはなし会(14:00～)
- 5日(月) 休館
- 8日(木) ちいさいひとのためのおはなし会(10:30～)
- 10日(土) おはなし会(14:00～)
- 11日(日) 休館(建国記念日)
- 12日(月) 休館(振替休日)
- 17日(土) おはなし会(14:00～)
- 19日(月) 休館
- 22日(木) ちいさいひとのためのおはなし会(10:30～)
- 24日(土) ビデオ上映会(10:30～)、おはなし会(14:00～)
- 26日(月) 休館
- 28日(水) 休館(月末整理日)
- 3月3日(土) わくわくタイム(10:30～)、おはなし会(14:00～)
- 3月5日(月) 休館

上南部分館 おはなしの会
2月14日(水)午後4時から

12月届出分・敬称略（「おめでた」「おくやみ」とも了承を
いただいた方だけを掲載しています）

お・め・で・た

お・く・や・み

人のうごき

平成18年12月末現在（前月比）

12月中の異動

| | | | |
|-----|---------------|----|-----|
| 男 | 7,046人（-7人） | 出生 | 10人 |
| 女 | 7,708人（-2人） | 死亡 | 16人 |
| 人口 | 14,754人（-9人） | 転入 | 19人 |
| 世帯数 | 4,643世帯（+1世帯） | 転出 | 22人 |



各部門の優勝者

ソフトウェアコンテストで、南部中・草分くんが知事賞、藤川さんが企業賞受賞

昨年11月に行われた「第15回わかやまソフトウェアコンテスト」で、南部中学校3年・草分裕也くんが最優秀の県知事賞、同校3年・藤川三恵さんが企業賞を受賞しました。草分くんは、昨年の審査員特別賞の企業賞に続き2年連続の受賞です。



草分裕也くん

草分くんは、マウスのクリック操作で、敵を倒していく「Guardians(ガードイアズ)」というゲームソフトを製作、「今回はゲームのシステム作りに苦労しました」と話していました。また、入賞者14人の中で作品説明が最も優れていたとして、「プレゼンテーション賞」にも選ばれました。



藤川三恵さん

藤川さんの作品は「タロット占い」という占いソフトです。なお、コンテストには大学生や社会人からの応募も含む40作品が寄せられ、全入賞者の中で中学生の入賞はこの2人だけでした。

宮崎常二さんが体育指導委員30年勤続表彰を受賞

昨年11月16日(木)、17日(金)、大分県で開催された第47回全国体育指導委員研究協議会で、宮崎常二さん（芝崎）が地域のスポーツの振興のため尽力したとして、(社)全国体育指導委員連合から30年勤続表彰を受賞されました。



宮崎常二さん

宮崎さんは、昭和50年から約30年間、町体育指導委員を務め、和歌山県、みなべ町のスポーツ振興のため多大な貢献をしました。

スポーツライミング競技会へ36人参加

昨年12月23日(土)、第7回スポーツライミング競技会がふれ愛センター（東本庄）で行われ、町内の小学1年生から一般まで36人が完登を目指しました。それぞれの部門は入賞者は次の通りです。

小学生低学年の部 廣瀬汐美(南小2年)、大木悠衣(南小2年)、山崎颯司(上小3年)、小学生高学年の部 庄司晴貴(南小6年)、西本雄貴(上小6年)、真造沙也香(上小4年)、中学生以上の部 桂祐一(上中1年)、中早良太(西岩代)、片岡隆昭(谷口) [敬称略]

| | | | | | | | | |
|---------------------------------------|------|------------------|---------|---------|------------------|---------|------------------|---------|
| 町の下水道整備 (つなぎ込み)状況 (件)(12月31日現在) | 公共下水 | 747 / 約1,300 | (57.5%) | (前月比+4) | 農業集落排水 | 本郷 | 106 / 129(82.2%) | (前月比±0) |
| | 西岩代 | 110 / 129(85.3%) | (前月比±0) | 共和西 | 32 / 77(41.5%) | (前月比±0) | | |
| | 東岩代 | 142 / 181(78.5%) | (前月比±0) | 西本庄 | 171 / 264(64.8%) | (前月比+3) | | |
| | 受領 | 33 / 35(94.3%) | (前月比±0) | 晩稲熊岡 | 82 / 364(22.5%) | (前月比+4) | | |
| | 共和東 | 211 / 260(81.2%) | (前月比±0) | | | | | |

健康だからこそ
できるボランティア

今年も

献血

にご協力を!

ふれ愛センターだより

(健康福祉課) Tel 74-3337 Fax 74-8013

献血は、健康な方ならだれでもできるボランティアです。今、県内の血液不足が深刻になっています。どうぞ今年も献血にご協力をお願いします。



2月20日(火) 役場第1庁舎で

9:30 ~ 12:00 / 13:30 ~ 16:00

田辺赤十字血液センターからお願い
献血の際、献血カードか、または恐れ入りますが本人であることを証明できるもの(運転免許証、保険証など)をご持参ください。

平成18年中の献血者はのべ569人ですが…

さて、平成18年中、田辺赤十字血液センターの献血車は10回来町し、のべ569人の方が献血をしてくださいましたが、実際に献血をしようと来てくれたのは728人です。せっかく来てくださった159人の方の採血を泣く泣くお断りしたのは、血圧や薬の服用などいろいろ原因がありますが、一番多いのは血液の比重不足です。

血液の比重とは

血液比重とは、水の重さを1としたときの血液の重さのことで、日本人男性の血圧比重の標準範囲は1.052 ~ 1.060、女性は1.049 ~ 1.056となっており、標準範囲より低いと献血することができません。血液比重には男女差もありますが、個人差もあります。また、体調や日時、睡眠や栄養の偏りによっても変動があります。

乳幼児健診 (場所 ふれ愛センター)

| 事業名 | 実施日 | 受付時間 |
|---------------------------------|----------|---------------|
| 4か月児健診 (平成18年10月生まれ) | 2月9日(金) | 13:00 ~ 13:30 |
| 1歳6か月児健診 (平成17年5月21日~7月末生まれ) | 2月21日(水) | 13:00 ~ 13:30 |
| 4か月児健診 (平成18年11月生まれ) | 3月2日(金) | 13:00 ~ 13:30 |

予防接種 (場所 ふれ愛センター)

| 事業名 | 実施日 | 受付時間 |
|------------------------|----------|---------------|
| 新二種混合予防接種 (麻しん・風しん) | 2月16日(金) | 13:00 ~ 13:20 |

対象 平成17年12月1日 ~ 18年1月31日生まれのお子さんと、1歳以上2歳未満で麻しん・風しんの両方の予防接種を済ませていないお子さん
また、就学前(保育所・幼稚園の年長児)で、まだ済ませていないお子さんもお忘れなく。

| | | |
|------------|-------------------|---------------|
| B C G 予防接種 | 2月23日(金) | 13:00 ~ 13:20 |
| 対象 | 生後3か月以上6か月未満のお子さん | |

対象のお子さんには、それぞれ案内状(問診票同封)を郵送します。

比重不足を改善するには

軽度の比重不足であれば、朝昼夕と栄養バランスの良い食事をし、その中に鉄分の多く含まれる食品を一品入れ、そして鉄分の吸収を助けるタンパク質やビタミンCを含む食品と一緒に摂ることで改善されます。

鉄分を多く含む食品 レバー・ひじき・煮干・めざし・貝類・ほうれん草など

タンパク質を多く含む食品 チーズ・牛乳・ハム・豆腐・納豆など

ビタミンCを多く含む食品 トマト・みかん・ピーマン・キャベツ・いちごなど

比重不足が続くようであれば

献血ができなかったからといって、貧血や病気であるというわけではありません。しかし、比重不足が続くようであれば、その恐れがないとも言い切れませんので、一度医療機関でくわしい検査を受けることをおすすめします。



「正月早々ご協力ありがとうございました」。1月3日(水)、パリュエハウス南部店様前で行われた南部ライオンズクラブと町共催の献血会場には88人の方が来場、うち68人の方から採血しました

2月の保育所開放は、節分まつり

(未就園児とお家の皆さん、遊びに来てください)

| | |
|-----------------|--------------------|
| 南部保育所(72-4520) | 2日(金)10:00 ~ 11:00 |
| 高城保育所(75-2044) | 2日(金)10:00 ~ 11:00 |
| 上南部保育所(74-3022) | 2日(金)13:00 ~ 14:00 |
| 清川保育所(76-2251) | お休み |

3月の保育所開放は、お外で自由遊び

上保は1日(木)、高保・清保は2日(金)、南保は15日(木)

※子育て支援センター こひつじランドへもどうぞ

(問い合わせは、愛之園保育園 72-2371 へ)

はあと館(みなべ町社会福祉センター)トレーニング教室

2月2日(金)・9日(金)・16日(金)・23日(金) 18:00 ~ 21:00

とっておきの会 ~ふれ愛センター~

2月1日(木)・15日(木) 13:30 ~ 15:00

くらしの 情報



1月23日(火)、平成19年の初区長会が開催されました

よろしくお願いします！ 平成19年の新区長さん

担当 総務課 72-2015

平成19年の各区の区長さんが右表のように決まりました(敬称略)(世帯数は昨年12月末現在の住民基本台帳から)。また、町から自治振興委員として委嘱し、各区の自治振興にも協力を依頼しました。

新区長さん方には1年間区内のお世話をはじめ何かと大変と存じますが、どうぞよろしくお願いいたします。

なお、1月23日(火)、初区長会が役場第1庁舎で行われ、区長会長に滝区長の鈴木義一さん、副会長に南道区長の遠山誠之介さんが選ばれました。

人権擁護委員 原田さんが法務大臣から委嘱されました

担当 総務課 72-2015



原田武俊さん 私たちの身近で頼りになる相談相手、人権擁護委員は、町が議会の了承を得て候補者を推薦し、それを受け法務大臣が委嘱します。

このほど原田武俊さん(山内)が委嘱を受け、人権擁護委員に再任されました。原田さんは「人権にかかわることで悩み事があればご遠慮なく私たち人権擁護委員(5人)にご相談ください」と話しています。

| 字名 | 区長名 | 世帯数 |
|------|-------|-----|
| 堺 | 酒井卓雄 | 242 |
| 埴田 | 磯崎俊夫 | 510 |
| 片町 | 高田孝夫 | 186 |
| 新町 | 辻村環 | 89 |
| 北道 | 杉本正博 | 232 |
| 南道 | 遠山誠之介 | 117 |
| 芝 | 泰地正治 | 169 |
| 芝崎 | 宮津伸藏 | 364 |
| 東吉田 | 西端成治 | 244 |
| 気佐藤 | 熊崎喜久男 | 62 |
| 新庄 | 池端民雄 | 86 |
| 千鹿浦 | 石本栄一 | 57 |
| 山内 | 玉井六郎 | 208 |
| 東岩代 | 中本繁之 | 166 |
| 西岩代 | 中田明 | 127 |
| 谷口 | 出立敏博 | 99 |
| 筋 | 渡口至朗 | 118 |
| 徳蔵 | 松本光男 | 69 |
| 熊岡 | 岡崎増造 | 68 |
| 晩稻 | 尾田明 | 288 |
| 東本庄 | 林久一 | 255 |
| 西本庄 | 井口富雄 | 206 |
| 滝 | 鈴木義一 | 128 |
| 熊瀬川 | 畦地俊一 | 42 |
| 高野 | 大前崇 | 87 |
| 土井 | 中村勇 | 30 |
| 市井川 | 永井誠 | 46 |
| 広野 | 山口利一 | 21 |
| 島之瀬 | 植田育男 | 37 |
| 東神野川 | 山田一男 | 50 |
| 木ノ川 | 中瀬住夫 | 57 |
| 軽井川 | 岡菊夫 | 74 |
| 大川 | 鈴木規夫 | 50 |
| 名之内 | 久保弘行 | 59 |

町民憲章

わたしたちは日本一の梅の里
みなべ町の歴史と自然の恵みに感謝し
だれもが住みたいと思える
新しいまちづくりへの誓いをこめて
ここに町民憲章を定めます

- 1 海山川の自然を愛し
美しいまちをつくります
- 1 産業に誇りを持ち
活力あるまちをつくります
- 1 健康と安全を願い
笑顔あふれるまちをつくります
- 1 歴史に学び
香り高い文化のまちをつくります
- 1 交流の輪を広げ
互いに支えあうまちをつくります

町の花 うめ



町の木 うげめがし



町の鳥 うぐいす



町の魚 いわし



平成19年度の国民年金保険料は月額14,100円に

担当 町民課 72-2161

農・林・漁・商業の方や家庭の主婦などが加入する国民年金は、現在の高齢者の生活を支え、かつ自らの老後の生活をも保障します。さらに次のような点で、有利、確実な制度です。



年金は世代と世代の支え合い

終身保障 生涯にわたって年金を受けることができます。

障害年金・遺族年金を受け取れる もし病気や事故で障害が残ったときには障害年金、一家の働き手が亡くなったときには遺族年金を受け取ることができます。(ただし、とも必ず国民年金制度に加入して、きちんと保険料を納めていることが必要です)

国が年金の3分の1を負担 受け取る年金(基礎年金)の3分の1を国が負担しています。(負担率は平成21年度までに2分の1になる予定) 保険料は全額、社会保険料控除の対象 払った保険料は全額、所得税の確定申告や町県民税の申告の際、社会保険料控除として認められます。

なお、平成19年度の国民年金保険料の月額、平成18年度より240円引き上げられて14,100円になる予定です。上記のようなことをご理解いただき引き続き納付をお願いします。

大変お得な前納制度をご利用ください

保険料をまとめて支払うと割引される前納制度があります。超低金利が続く今、大変お得です。ぜひご利用ください。

なお、平成19年度の前納額は次のようになる予定です。

1年分前納した場合 166,200円

毎月々の納付(14,100円×12か月=169,200円)より3,000円お得。

半年分前納した場合 83,910円

毎月々の納付(14,100円×6か月=84,600円)より690円お得。1年では1,380円お得。

1か月50円お得な口座振替早収割引制度もあります

口座振替の場合、当月分保険料を当月末に、例えば4月分を4月末に振り替える口座振替早収割引制度を利用すると、1か月あたり50円が割引されます。1年間にすると600円のお得です。

なお、初めて利用される場合、初回のみ前月分と当月分が一緒に引き落とされますのでご注意ください。

前納制度と口座振替早収割引制度を併用するとさらにお得

希望される方は2月28日までに金融機関などへお申し込みを

前納制度と口座振替早収割引制度を併用すると、さらにお得です。

平成19年度では1年前納の場合、前納割引3,000円とさらに550円が割引され、合計3,550円のお得になります。

平成19年度から、口座からの1年前納や4月～9月分の6か月前納を希望される場合、2月28日(水)までに金融機関、郵便局、社会保険事務所へお申し込みください。(年金手帳や納付書など基礎年金番号の分かるものと通帳・届出印が必要です)

くわしくは、田辺社会保険事務所(24-0432)、町民課国民年金係へ。

役場ダイヤルイン(直通電話)

お願い: 役場への電話は、代表番号(72-2015)へかけると転送する時間がかかりますので、できるだけ用事のある課の直通番号へかけてください。

| 庁舎 | 階 | 所属 | 電話番号 | | |
|-----------------|---------|-------------------|------------|---------|---------|
| 第1庁舎 | 1階 | 町民課 | 72-2161 | | |
| | | 保険課 | 72-2544 | | |
| | | 税務課 | 72-2162 | | |
| | | 環境課 | 72-3111 | | |
| | | 水道課 | 72-3085 | | |
| | | 出納室 | 72-2596 | | |
| | 共通FAX | 72-3893 | | | |
| | 2階 | 総務課 | 72-2015 | | |
| | | 商工水産課 | 72-1337 | | |
| 企画管財課 | | 72-2142 | | | |
| 3階 | 共通FAX | 72-1223 | | | |
| | 議会事務局 | 72-1334 | | | |
| 第2庁舎 | 1階 | FAX | 72-1335 | | |
| | | 町民課窓口 | 74-2400 | | |
| | | うめ課 | 74-3276 | | |
| | | 農林課 | 74-3275 | | |
| | | 建設課 | 74-3277 | | |
| | 共通FAX | 74-2367 | | | |
| | 2階 | 地籍調査課 | 74-3335 | | |
| | | FAX | 74-3347 | | |
| | | ふれ愛センター(保健福祉センター) | 1階 | 健康福祉課 | 74-3337 |
| | | | 地域包括支援センター | 74-8065 | |
| FAX | | | 72-1165 | | |
| 74-8013 | | | | | |
| はあと館(社会福祉センター) | 1階 | 健康福祉課窓口 | 72-5252 | | |
| | | 地域包括支援センター窓口 | 72-5611 | | |
| | | FAX | 72-5610 | | |
| 浄化センター(第1庁舎隣) | 1階 | 下水道課 | 72-3605 | | |
| | | FAX | 72-4187 | | |
| 生涯学習センター(第2庁舎隣) | 1階 | 生涯学習課 | 74-3134 | | |
| | | 中央公民館 | 74-3334 | | |
| | 2階 | 共通FAX | 74-2418 | | |
| | | 学校教育課 | 74-2191 | | |
| FAX | 74-3621 | | | | |

| | |
|-----------------|---------|
| 青少年センター(住民会館) | 72-4141 |
| 高城公民館(高城支所) | 75-2455 |
| 清川公民館(清川支所) | 76-2250 |
| 南部公民館 | 72-1400 |
| 南部公民館岩代分館 | 72-2127 |
| 図書館(ゆめよみ館) | 72-1410 |
| うめ振興館 | 74-3444 |
| うめ21研究センター | 74-2300 |
| 紀州備長炭振興館 | 76-2258 |
| デイサービス ふれ愛センター | 74-3337 |
| デイサービス 特養梅の里 | 75-2618 |
| デイサービス ゆうゆう館 | 72-5900 |
| 老人憩の家 二子の里 | 72-4455 |
| シルバー人材センター | 72-1389 |
| 高城診療所 | 75-2005 |
| ごみ焼却場 | 72-3808 |
| 斎場 | 74-3150 |
| 日高広域消防南部出張所 | 74-3119 |
| 田辺広域休日急患診療所 | 26-4909 |
| (田辺市民総合センター敷地内) | |



町県民税の申告 所得税の確定申告

個人事業者の消費税の申告は4月2日まで

は2月16日から3月15日まで

担当 御坊税務署 0738-22-0695・税務課 72-2162

申告の時期になりました。町は、2月16日(金)～3月15日(木)まで、この広報紙と一緒にお届けしたチラシの通り申告の受付を行います。(給与所得者などの方の還付申告は2月1日(木)から受付します)

農業、漁業、営業などの方、源泉徴収をしていない事業所に勤めている方、配当所得や不動産所得、一時

所得があったなどの方は忘れずに申告してください。所得税の確定申告をすれば、改めて町県民税の申告をする必要はありません。また、国民健康保険に加入している方は、申告をしないと国保税額の決定などに不都合が生じることもありますので必ず申告してください。個人事業者の消費税の申告は4月2日(月)までです。

今年は、ここが変わります

定率減税、所得税は引き下げ、町県民税は廃止

所得税の定率減税は、今回の確定申告(平成18年分)で引き下げられ、平成19年分以降は廃止されます。

町県民税の定率減税は、今回の申告(平成19年度)から廃止されます。

| | 改正前 | 改正後 |
|------|--|--|
| 所得税 | 所得税額の20%相当額 20%相当額が25万円を超える場合は、25万円 | 所得税額の10%相当額 10%相当額が12万5千円を超える場合は、12万5千円 |
| 町県民税 | 町県民税所得割額の7.5%相当額 7.5%相当額が2万円を超える場合は、2万円 | 廃止 |

住宅耐震改修特別控除制度ができました(所得税のみ)

平成18年4月1日から20年12月31日までの間に、昭和56年5月31日以前に建築した自宅を耐震改修(耐震基準に適合する場合のみ)したとき、その改修した年分の所得税の額から、改修に要した費用の額の10%相当額(最高20万円)を控除できます。

寄付金控除が改正されました(所得税のみ)

国・県・町や社会福祉法人などへの寄付金控除の所得税の適用下限額が、1万円から5千円に引き下げられました。(これまで寄付金控除は「1万円を超えて」であったのが、「5千円を超えて」になりました)

政党等寄付金特別控除が改正されました(所得税のみ)

平成21年12月31日までに政党等(控除の計算の対象となる政党等のみ)に寄付した場合、所得税の寄付金控除の適用下限額が、1万円から5千円に引き下げられました。

老年者の町県民税減額、19年度は税額の3分の1

平成17年1月1日現在、65歳以上(昭和15年1月2日以前生まれ)で、前年の合計所得金額が125万円以下の方の町県民税・老年者非課税措置は平成18年度から廃止され、現役世代と同様の制度が適用されています。

ただし、急激な税負担を緩和するため経過措置がとられており、平成19年度は税額の3分の1が減額されます。(平成20年度以降は減額なし)

◆所得税・贈与税の納税も3月15日まで 口座振替なら4月20日

所得税と贈与税の納税も3月15日(木)までです。預金口座からの振替納税を利用させていただくと、振替納付日は4月20日(金)です。

消費税の納税は4月2日(月)までです。振替納税を利用させていただくと、振替納付日は4月26日(木)です。

◆申告をしたいが、平日休めないという皆さん、

3月4日の日曜日、役場第1庁舎へおいでください

給与所得者で、給与所得のほかに家賃収入や配当所得などがあった、また、医療費、雑損、住宅取得借入金などの控除を受けようとする方も申告してください。

なお、平日に休みが取れない方のために、3月4日(日)午前9時～午後3時30分まで、役場第1庁舎で申告を受け付けますのでご利用ください。

◆2月23日・27日・3月1日・2日は、税理士や 税務署員による出張相談をご利用ください

2月23日(金)に税理士による申告相談が、2月27日(火)・3月1日(木)・2日(金)には御坊税務署員の出張相談が、それぞれ役場第1庁舎3階で行われます。譲渡所得(土地などの売買)、または消費税の申告をされる方はこの出張相談日に来ていただいても結構です。

申告に関することは、御坊税務署、役場税務課へ。

申告をパソコンで。e-Taxが便利です

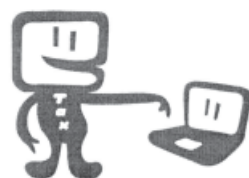

国税庁のホームページ「確定申告書等作成コーナー」を利用すると、パソコンで申告書が作成できます。くわしくはe-Taxのホームページ(<http://www.e-tax.nta.go.jp>)で。

みなべ町のホームページ(税務課)からもアクセスできます。

募集は 清川1戸

町営住宅の入居希望世帯を募集します！

募集期間 2月1日～16日(土・日、祝日除く) 受付時間 午前8時30分～午後5時30分
申し込みは、企画管財課(第1庁舎2階) TEL 72-2142へ

町営住宅入居希望世帯を次の通り募集します。募集期間は2月1日(木)～16日(金)です(土・日、祝日除く)。お申し込みと問い合わせは、企画管財課へ。

募集締め切り後、選考委員会で審査を行い、優先入居の有無や抽選対象世帯などを決めます。優先入居が無い場合は、抽選対象世帯による公開抽選を行います。

入居募集住宅 (住宅は清川小学校の川向かい)

| 団地名 | 種別 | 建設年度 | 構造 / 間取 | 駐車場 | 家賃(月額) | 募集戸数 | 入居対象世帯 / 入居申し込み資格 | 世帯の月収要件 |
|-----|------|-------|-------------|-----|----------------|------|------------------------------|--|
| 清川 | 定住促進 | 平成12年 | 木造2階建 / 3DK | 有 | 17,900～39,400円 | 1戸 | 2人以上世帯 / Uターン・Jターン・Iターン者である方 | 世帯員の合計月収が200,000円以内(裁量階層の世帯の場合は268,000円) |

入居申し込み資格

現に同居し、または同居しようとする親族(結婚予定者含む)があり、住宅入居後、町内に定住できる。
国税・地方税に滞納がない。
住宅に困窮していることが明らかである。
入居契約時の敷金(家賃3か月分)、毎月の家賃が払える。

入居申し込み時に必要な書類

入居申込書(企画管財課にあります)
世帯員全員の住民票
世帯員全員の平成18年度所得証明書(高校生以下は除く)
世帯員全員の平成17年度と18年度の国税・都道府県税・市町村税納税証明書(同上)
入居を希望する理由書(U・J・Iターンである等)
そのほか町が必要とする書類(企画管財課で確認ください)

裁量階層とは、世帯員全員が51歳以上である(18歳未満の同居親族がいる場合も可)、本人または同居親族が、1～4級の障がいを持つなどの心身障がい者である世帯などをいいます。

申し込み資格要件に該当しない場合や、提出書類に不備がある場合は、受け付けできません。
申し込みを希望される方は、提出前に企画管財課でご確認ください。

4月から浄化槽設置補助金額が改正されます

担当 下水道課 72-3605

町は、農業集落排水事業区域と公共下水道事業認可区域以外の方が、家屋の新築・増改築などに伴い浄化槽を設置する場合、浄化槽設置補助金を交付しています。

その浄化槽設置補助金が平成19年4月1日から下記の通り改正されます。

| 浄化槽 人槽区分 | 改正前・改正後の補助金額 | |
|-------------|--------------|----------|
| 5人槽 | 改正前 | 354,000円 |
| | 改正後 | 342,000円 |
| 6～7人槽 | 改正前 | 411,000円 |
| | 改正後 | 414,000円 |
| 8～50人槽 | 改正前 | 519,000円 |
| | 改正後 | 537,000円 |

浄化槽設置補助金について、くわしくは下水道課(第1庁舎隣り・みなべ浄化センター内)へ。

保守点検・清掃・法定検査、浄化槽の維持管理をお願いします

担当 下水道課 72-3605
環境課 72-3111

浄化槽は、微生物の働きにより汚水を浄化しています。そのため、定期的に維持管理をしないと、浄化機能が低下してしまいます。最悪の場合、悪臭が発生したり、未処理の汚物がそのまま水路に流れて、河川などを汚してしまうこともあります。

快適な生活ときれいで豊かな水資源を守るため、浄化槽を設置している方は、浄化槽法で定められた次の3つの義務を必ず守ってください。

保守点検 県に登録した保守点検業者に委託してください。

清掃(汲み取り) 町長の許可を受けた清掃業者に委託して、年1回以上清掃してください。

法定検査 保守点検、清掃とは別に年1回、県水質保全センターが行います。

2月20日、ノルディックウォーキングでお花見に出かけましょう

担当 健康福祉課 74-3337

健康福祉課が開講しているノルディックウォーキング講座は、スキーのストックのようなポールを両手に持って地面を突きながら歩くというものです。下半身だけでなく、上半身も使うので、全身運動になります。

講座の第5回目として、2月20日(火)朝9時30分～昼1時ごろまで、南部梅林方面へお花見ウォーキングに出かけます(お弁当とお茶をご持参ください)。行きたいという方は、お気軽に健康福祉課(ふれ愛センター)へ申し込んでください。

なお、ポールの貸し出しは先着20人までです(500円必要)。ポールなしでウォーキングだけという方の参加もお待ちしています。



うめ21 研究センターが平成19年度研修生を3月9日まで募集中

担当 うめ課 74-3276
うめ21 研究センター
74-2300

1年間、梅ととことんつきあいたい若者を待っています

町独自で梅に関する研究や栽培など全般に取り組んでいる、全国で唯一の施設、みなべ町うめ21 研究センター(東本庄)。センターは梅農家の後継者を研修生として受け入れしており、これまで7人が「梅のプロフェッショナル」として巣立ちました。

センターでは来年度も研修生の受け入れを行います。対象は、学校を出てすぐに就農する、または就農しているが、梅について基礎的な栽培管理やその生理について勉強したいと思っている若者です。

熱意ある若者の応募をお待ちしています。

研修内容

将来、地域の指導的立場に立ちうるような人の養成を主眼としています。

梅栽培の基本管理を技術指導します。また、梅の基礎的データの調査もその都度行います。

で学んだことを生かす圃場での実習、機械の整備や操作に関する実習など

平成18年度研修生・向井美雄さん(堺)の感想は



「梅の剪定に自信がつかれました。それから、堺から清川まで回っているんな園地を見ることができたとし、農家の先輩方と知り合いになれて、とてもいい経験になりました」

- 研修場所 うめ21 研究センター
 - 研修期間 平成19年4月～平成20年3月まで1年間
 - 募集人員 若干名
 - 募集期間 3月9日(金)まで
 - 応募資格 町内在住のおおむね25歳以下の若者
 - 応募先 うめ課、うめ21 研究センター
 - 必要書類 履歴書(市販品で可)
 - 選考方法 書類審査、面接
- くわしくは、役場うめ課か、うめ21 研究センターへ。

110番通報、まず落ち着いて何が、どこで、いつ起こったか、を今どうなっている、通報者の名前等を

問合せ 田辺警察署 23-0110

皆さんがもし、110番通報をすることがあれば、次の順序でお願いします。まずは、落ち着いてください。

何があったのか(交通事故、泥棒、けんかなど)

どこで起きたか(発生場所、建物など目標になるものと一緒に)

いつごろ起こったか(今、5分前など)

今どうなっている。犯人の特徴や逃走方向・手段など

通報者の住所・氏名・電話番号

和歌山県の平成18年中の110番利用数は約77,000件。携帯電話が普及した現在、携帯電話からの通報は実にその約60%を占めました。

携帯電話から通報するときは、

一般道路では、国道、県道などの名前、それから市町村名、目標となる建物などを教えてください。

高速道路では、道路名、方向(和歌山市行きなど)、道路端のキロポスト表示などを教えてください。

県境付近では、他府県警察の110番にかかることがあります。

電波の状態によって通話が途切れたり、切れたりすることがありますのでご注意ください。

通報後は、しばらく電源を入れたままにしておいてください。

総務省が、2月19日(月)まで、電気通信サービスモニターを募集中

その意見を電気通信行政に生かすため、満20歳以上の方を対象に、近畿2府4県で130人を募集しています。くわしくは同省事業課(06-6942-8518)へ。ホームページ(<http://www.ktab.go.jp/>)からも応募できます。

2月24日～3月25日、大阪市立美術館で第38回日展開催

長い伝統とわが国最大規模を誇る公募展「第38回日展(大阪展)」が次の通り開催されます。

今回も田中紀子さん(東吉田)の作品が展覧されます。お誘い合わせておでかけください。

とき 2月24日(土)～3月25日(日)
(月曜日は休館)

ところ 大阪市立美術館(06-6771-4874、天王寺公園内)

くわしくは、大阪市立美術館へ。
(同館ホームページは、<http://www.city.osaka.jp/museum-art/>)



田中さんの作品(タペストリー)「翔映(しょうえい)」
180センチ×120センチ

入札参加資格審査の申請は3月1日～30日、企画管財課へ

担当 企画管財課 72-2142

町が平成19年度に発注する建設工事、測量、建設コンサルタント等業務、また物品の製造や販売、買入、役務の提供などの入札に参加を希望される町内の業者は、次の要領で申請書を提出してください。

ただし、建設工事について、昨年提出していただいた業者は平成19年度も有効となっていますので今回提出する必要はありません。

なお、提出していただけない場合は、町が執行する入札に参加することができませんのでご注意ください。

受付期間 3月1日(木)～3月30日(金)(土日、祝日を除く)

受付時間は午前8時30分～午後5時30分(正午～午後1時は除く)

受付場所 役場企画管財課(第1庁舎2階)

申請書の宛名 みなべ町長 山田五良

申請区分 (1)建設工事、(2)測量・建設コンサルタント等業務、
(3)物品製造等(物品の販売、施設の管理業務、ほか)

申請資格 次のいずれかに該当する方は申請資格がありません。

申請時に諸税を滞納している者

測量・建設コンサルタント等業務にあつては、営業に関し法律上必要とされる登録を受けていない者

営業に関して、当該許可、認可などを得ていない者、ほか

提出書類 国の統一様式に準じ、サイズはA4とし、A4版フラットファイルに綴じてください。ファイルの色は次の通りです。

(1)建設工事 青色、(2)測量・建設コンサルタント等業務 緑色
(3)物品製造等 桃色

提出時の添付書類(納税証明書など)については企画管財課にお問い合わせください。なお、提出書類に不備がある場合、受付できません。

有効期間 (1)建設工事 平成19年度のみ、(2)測量・建設コンサルタント等業務 平成19・20年度、(3)物品製造等 平成19・20年度

JAみなべいなみの一部の事業所で 公金の納付ができなくなりました

担当 役場出納室 72-2596

このほどJAみなべいなみの店舗の統廃合により、1月29日(月)から、下記の同JA事業所窓口では公金(税金・水道料金など)の納付ができなくなっています。

恐れ入りますが、上南部地区の方は同JA梅の郷支所(役場第2庁舎隣)など、堺地区の方は南部漁協などの窓口をご利用ください。また、納付は口座振替でもできます。

公金の窓口納付ができなくなったJA事業所 共和事業所、晩稲事業所、東本庄事業所、西本庄事業所、堺事業所

2月20日をもって明光バスの印南 ～切目・岩代～南部駅前間路線が 廃止されます

問合せ 明光バス(株) 42-3005

明光バス(株)(本社 白浜町)が、2月20日(火)をもって、これまで地域の生活路線として運行してきた「印南～切目・岩代～南部駅前間」を廃止します。

自家用車の普及による利用客減などが影響し、路線維持が困難な状態になったためです。明光バス(株)では「断腸の思いで廃止を決定しました。これまで維持できたのは地域の皆様方のおかげです」と述べています。

相^(無料・秘密厳守)談

困ったら、身近な民生児童委員 さんにご相談を!

もし、「生活が苦しい」「家族の介護をどうしよう」「子どもがいじめを受けている」など困ったことがありましたら、身近な民生児童委員さんに遠慮なくご相談ください。親身に相談にのってくれ、また行政との橋渡しをしてくれます。特に子どもにかかわる問題については、地域担当の民生児童委員さんと一体になって活動する主任児童委員さんもいますので心強いですよ。

近くの民生児童委員さんのお名前やくわしいことは、健康福祉課(74-3337、または72-5252)へお問い合わせください。

人権・行政・登記相談

とき 2月8日(木)13:30～15:30

・ところ 役場第1庁舎(芝)

[人権 人権擁護委員がお受けします。行政 行政相談員が国・県・町などへの苦情や要望をお受けします。登記 和歌山地方法務局田辺支局職員がお受けします]

教育相談(教育相談員)

とき 毎週月～金曜日9:00～17:00

ところ 青少年センター(住民会館)

育児なんでも相談(保健師)

とき 毎週金曜日9:00～12:00

ところ ふれ愛センター

暮らしなんでも相談(町社協)

とき 毎週月～金曜日9:00～16:00

ところ 片町 はあと館(社会福祉センター)

2月のハローワーク田辺巡回相談

15日(木)13:30～15:30、南部公民館(片町)で。相談員が求人情報を提供、また求職の相談を受けます。くわしくは、同ハローワーク(田辺市朝日ヶ丘 22-2626)へ。

2月の田辺社会保険事務所年金相談

5日・13日・19日・26日 19:00まで年金相談窓口の受付時間延長

10日(第2土曜日) 8:30～16:00、年金相談窓口開設。

くわしくは、同事務所(田辺市朝日ヶ丘 24-0435)へ。



全国13の観梅名所地の首長が相集い

2月15日(木)・16日(金)

梅の花咲くみなべ町で

「第12回全国梅(花)サミット」開催

～“UME”を世界へ&観光交流を～

2月15日は、紀州南部ロイヤルホテルで昼2時から、よさこいサークル・プラリズム～梅舞～でオープニング。その後、日高川町・道成寺院代 小野俊成さんの絵とき説法「安珍清姫物語」、首長会議などが行われます。

みなべ町をはじめ、熱海市(静岡県)など全国梅サミット協議会加盟・13市町の首長や関係者がみなべ町へ相集って、「“UME”を世界へ&観光交流を」をテーマに第12回全国梅(花)サミットを開催します。



岩代大梅林



南部梅林

2月16日は、午前中に岩代大梅林でサミット開催記念碑除幕式、南部梅林でもちまきなどが行われます。

みなべ町へ相集う 12の観梅名所地



田辺市・紀州田辺梅林



奈良県奈良市・月ヶ瀬梅林



愛知県知多市・佐布里池梅林



静岡県熱海市・熱海梅園



神奈川県湯河原町・湯河原梅林



神奈川県小田原市・曾我梅林
小田原城址公園



東京都青梅市・吉野梅郷



茨城県水戸市・偕楽園



埼玉県越生町・越生梅林



群馬県安中市・秋間梅林



佐賀県武雄市・御船が丘梅林



熊本県人吉市・人吉梅園

みなべ町のホームページ

<http://www.town.minabe.lg.jp/>

同・携帯電話用サイトのアドレス&QRコード

<http://www.town.minabe.lg.jp/i/i.html>

