



第1区、中島早弥子さん(上小6年)が区間3位の記録で好発進(左から2番目)



第3区、森喜久雄さん(新庄)が一時は2位になるも足がつるアクシデントで4位に(左)



第2区、古田恭平く(女上小6年)が区間2位の記録で、上位に迫る(中央)



第4区、東尾愛子さん(南小6年)が区間2位の記録で1人抜き、3位に(左)



第5区、沖見直哉くん(南小6年)が試走の記録を更新する走り、4位との差を広げる



第7区、松本志保さん(南小6年)が快走し4位との差を広げる



第6区、西村毅さん(清川)が年齢を感じさせない粘りの走りを見せる



第8区小学生最終ランナーの中村抜樹く(女高小6年)が3位を守りぬき、最終走者にタスキをつなぐ



第9区、早田幸司さん(東吉田)が区間1位の記録で(8分38秒)、印南町御坊市を抜き去り、1位でゴール!

祝 日高駅伝 初優勝!!

1月29日(日)、第42回日高地方駅伝競走大会が日高川町で開催されました。日高郡内と御坊市から7市町チームが参加、9区間・21キロ (小学生が1・2・4・5・7・8区の各2キロ、一般が3・6・9区の各3キロ)で競いあいました。

みなべ町は、最終9区で1分17秒差を大逆転! 総合1時間13分の記録で合併2年目にして初優勝を飾りました(この大会での優勝は合併前後を通じて、41年前に旧南部町が第1回大会で優勝して以来です)。

最終走者の早田さんは「思い通りのレース展開ができた。とにかく小学生がよくがんばってくれたことが優勝につながったと思います」と話していました。





研究発表
川(南部川)の自然



畦地勇貴 大畑佳祐 平野善之
廣野友也(以上2年生) 土井啓生(3年生)

■研究内容(要旨)

虎ヶ峰を源流とし、町を縦断して南部湾へ流れ込む南部川は、全長35キロメートル、県内では8番目の長さ。また、辺川、古川など10本以上の支流があり、その流域面積は96・5平方キロメートル(町の面積は120・26平方キロメートル)。流域面積の約9割が山地で、ウバメガシが多く生育している。下流にはツルヨシ(川原に生えるヨシの仲間)の群落が見られる。川の流れの様子 清川(高城ぐら

■感想(要旨)

がゆるやかに。河口付近で川幅が急に狭くなり海へつながっている。川に住む生き物 カワムツ、オイカワ、ヨシノボリ、テナガエビ、カゲロウ、トンボの幼虫、トビケラの幼虫、アメンボ、シジミ、カワナナなど 川のそばに生える樹木 クサギ、ツブラジイ、ヌルデ、ヤマウルシ、ヤブツバキ、ネムノキ、アカメガシワ、マツ、ウバメガシなど

■感想(要旨)

普段何気なく泳いだりしていた川にあんなにたくさん生き物がいることを初めて知った。名前は知っていても実際にはあまり見たことがなく良い経験になった。投げ縄で魚を捕ったり、昆虫を見つけたり、またその生態をパソコンで調べたりと、みんなで協力し合って苦労しながらもまとめることができた。そして改めて、南部川の自然を守っていかねばと思った。

炭琴演奏 エーテルワイス

岡崎真也 岡崎雄馬 岡田雄大 榎本拓哉
楠谷健太 坂本浩規 中家海帆 船山裕也
古久保恭兵 前田安衣梨 森岡良太(全員1年生)

備長炭を木琴のように並べて楽器にした「炭琴」。とても澄んだ清らかな音がします。この楽器の演奏にチャレンジした生徒たちは、仲間とぴったり息のあった演奏をするためにこそ自分の役割を完璧にこなさなければと練習を重ねました。生徒たちは、仲間のために自分を律するというこの経験をこれからの社会生活で折にふれ生かしていくことでしょう。



南部高校



プロジェクト発表
梅 新品種を求めて

自家和合性南高梅の作出への挑戦
生産技術科
千葉真弓 植本亜由美(3年生)
小畑 静(2年生)

■プロジェクト内容(要旨)
生産技術科では昨年度から、自分で受粉ができる自家和合性・南高梅を作り出す研究に取り組んでいる。方法と

学校から地域へ 地域から学校へ 地域ふれあい講座

1月29日(日)、町内の中学校4校と南部高校の生徒が総合的な学習などの成果を発表する「地域ふれあい講座」がふれ愛センターで開かれました(町教育委員会主催)。会場には約200人が来場し、各校の代表の生徒たちの発表に聴

き入りました。発表は、高城中学校、南部高校、南部中学校、上南部中学校、清川中学校の順で行われました。それぞれの内容の概略などを紹介します。(発表した生徒の敬称は省略しました)

■感想(要旨)

先輩方から受け継いだこの研究は2年目を迎えた。地域の方たちやマスコミから注目していただき、昨年4月にはNHKでも紹介された。新しい梅を作り出すにはまだまだ時間がかかる。しかし、農家の皆さんに認めてもらえる梅を作るため一生懸命取り組んでいきたい。

■感想(要旨)

私の家は専業農家で、花や豆類も栽培していますが、梅が経営の中心です。幼いときから父や祖母につれられて梅園へ行き梅拾いをしてきた私は、梅の専門的な知識や技術を学ぶために、南部高校園芸科に入学しました。

■感想(要旨)

町の特産、南高梅は樹精強健で結実力旺盛であり、気候変化に強く、特に開花後、幼果時代の低温霜害に対する抵抗性が強い。収穫直前の落果が極めて少なく、漬け込み後は肉質緻密で、梅干しとしては最適・経済的品種です。その半面、自家不和合性なので、自家受粉することができません。

■感想(要旨)

高梅の開発に取り組んでいます。その新品種ができれば、蜜蜂を使うなどの交配の手段が省け、良い梅ができて一石二鳥になると思います。私は卒業後、農業をがんばってしてくれている祖母を少しでも楽にさせてあげ、そして両親の役に立てるよう、家の手伝いをしたいと思っています。私は幼いときから梅と親しみ、農業後継者となることを考えてきました。そのためにもがんばって梅と関わり続けていきたいです。

としては、新平太夫という品種の梅の花粉を南高梅に人工授粉させて結実させ、自家和合性・南高梅に近い梅を作りたいというものである。昨年度、先輩方は残念ながら、水管理の問題や風の影響などから実が生理落果し、収穫することができなかった。今年度は先輩方の反省をふまえて取り組み、203個の花に人工授粉させ、その中から54個の実を収穫した(その結実率は期待していた値より低かった)。学術的な理論上では、2分の1の確率で自家

和合性の性質を持つ実ができているはずだが、その判定は今年4月に行う予定である。

私の家は専業農家で、花や豆類も栽培していますが、梅が経営の中心です。幼いときから父や祖母につれられて梅園へ行き梅拾いをしてきた私は、梅の専門的な知識や技術を学ぶために、南部高校園芸科に入学しました。南部高校は2年前から文部科学省研究指定校に選ばれ、梅の新品種の育成について研究をしています。2年生になった私は、3年生が取り組んでいる梅の課題研究の手伝いをし、自分の担当区について調べています。課題研究では、梅の接ぎ木苗と挿し木苗の生育調査をやっており、私も接ぎ木苗

私と梅との関わりについて (要旨)

南部高校園芸科2年 寺本和貴(西岩代)



私は将来、課題研究で調査・研究したことや接ぎ木で学んだ技術を生かして、果実がたくさんとれるような生育の良い苗木を作りたいと思っています。南部高校は今、自家受粉できる南



南部中学校

青木 涼
草分裕也(2年生)



研究発表 電気について

■研究内容(要旨)

電気エネルギーを使うには電子を流さなければならぬ。電子は原子の構成員の一つで、原子同士が活動を繰り返して電子が流れる。

雷も電子が流れることによって発生する。発生の気象学的条件は、空気の移動速度が速い、空气中に多量の水蒸気が含まれている、上空の気温がマイナス10〜同20程度で、この3つがそろえば季節、場所などに関わらず発生する。

各種の水溶液を使った発電実験では、薄い塩酸、石灰水

上南部中学校



体験発表 私たちが学んだこと

■体験内容(要旨)

職業体験学習の目的は、(1)「実社会の風」を体感すると共に、保護者への感謝の心を育てる、(2)自己の進路、生き方について考える機会に、

(3)マナーや社会性を身につけることにある。

「ふれ愛センターでの職業体験」は、デイサービスのヘルパーさんの仕事を体験したり、お年寄りの入浴介助をしたり、レクリエーションの手伝いをしたりした。お年寄りが好きだから仕事は苦にならないし、笑顔で喜んでもら

会の一員として責任を果たすため、個人性(自分の興味・夢を実現するため)のうちどの目的を重視するか」という問いでは、経済性と個人性を1位とする答えがほぼ同数だった。「その上に社会性も」という考えが多いようだ。

「職業を選ぶポイント」は、1位「収入」、2位「安定性」、以下「自分の個性、能力を発揮できる」「社会に役立つ」だった。「職業を通してどんな人生を送りたいか」という問いには、大半が「経済的に安定した楽しい人生」と答えた。

これらのことをふまえた上で、2年生全員が2〜3人ずつのグループに分かれて、町内25か所の事業所の協力のもと職業体験を行った。発表はそのうちの2グループである。

「ふれ愛センターでの職業体験」は、デイサービスのヘルパーさんの仕事を体験したり、お年寄りの入浴介助をしたり、レクリエーションの手伝いをしたりした。お年寄りが好きだから仕事は苦にならないし、笑顔で喜んでもら

えれば一番うれしい。ヘルパーさんがお年寄りに思いやりを持って仕事をしていることがよく分かった。

「ローソン東吉田店での職業体験」は商品の販売や棚の整理確認などを体験した。お客様へのあいさつがとても大切で、それによってお店の印象が決まると聞き、厳しい世界だと思った。また、商品が回転良く売れるよう時間によって並べ方を替えるなど、いろいろ工夫していることが分かった。

「肩の重さに伝わるもの」は梅とりはしんどいし、きつい。でも、我が家にとつて梅とりは、家族のつながりの場であり、コミュニケーションの場。梅をとりにながら、肩にかかる重さに、家族の思いやつながりを感じる事ができる。私は、少しでも両親の役に立てるようになりたいと思う。

■感想(要旨)
各事業所の方たちには親切

清川中学校



劇 砂の記憶

晩成書房刊『中学生のドラマ3』
「砂の記憶(いとやすお作)」から

■劇内容(要旨)
沖縄へ遊びに来た若い男女が、砂の入ったガラス瓶を大

にしていたきとでもうれしかった。私たちは職業体験を通して、働くことの大変さや言葉では伝えきれないほどたくさんのことを学んだ。例えば、ふれ愛センターでは、お年寄りがどんなことを求めているかお年寄りの身になって

考えることを。ローソンでは、あいさつの大切さ、お客様に喜んでもらうための様々な苦勞を、梅とりでは家族の大切さを。私たちは、このことをこれからの生活や進路にぜひ生かしていきたいと思う。

市井大貴 熊野周 田中博也 藤六優 中本和也
長瀬旭央 西村旭洋 富加見 遼 石上奈苗 大木彩子
谷前朋香 寺谷直子 寺谷悠 竝木菜津美 原知里
前芝未幸 山崎みのり 山本麻矢 山本真由美
(全員3年生)

事そうに見つめる老夫婦、と母子と青山に出会った。砂について尋ねる若い男女に、2人は静かに語りだした。60年前の記憶を...



メリカ軍に攻撃され、死んでいった...
「この砂は防空壕の岩壁が粉々に砕けたものなのです。私たちはあの戦争と亡くなった人々を忘れないように、砂を瓶に入れました。そして、あなたたちのような若い人たちに語り伝えてきたのです。二度とこんな悲しいことを繰り返さないで、同じ過ちを繰り返さないで、あの時代を忘れないで、と」



町教育委員会
学校と地域の一層の連携を願って
地域ふれあい講座は、旧南部川村で「梅の里大学」の特別講座(年1回)として行われていたものを、合併後独立させた形で開催しており、今年で2回目です。
この講座は、中高生たちが「総合的な学習の時間」などで学んだことを地域の皆さんに発表することによって、学校や子どもたちの様子を知らせてもらうことと、学校に対して理解と関心を深めていただく取り組みの一つとして開催しています。多くの皆さんに見ていただくことにより、生徒自身が学習の励みとなり、学校と地域の連携がさらに深まることを願っています。
生徒をはじめ、学校関係者のお力添えで無事終了し、好評を得ましたことに感謝いたします。
来年度も引き続き開催しますので、地域の皆さんには一層のご支援とご観覧をよろしく願います。

平成17年度町職員の給与などをお知らせします

平成17年4月1日現在のみなべ町職員の給与などについて、次のとおり公表します。なお、ここに記載している給与などは、すべて税金や各種共済保険料等を差し引く前の額で、いわゆる手取額ではありません。

なお、平成17年4月1日現在のみなべ町のラスパイレス指数（一般行政職）は92.6です。

ラスパイレス指数とは、国家公務員の給料を100とした場合の地方公務員の給料水準を指数で表したものです。例えば、国家公務員の給料月額が20万円としたら、みなべ町職員の給料は18万5,200円になります。

平成17年4月1日現在、県内の市町村で一番高いのが和歌山市の100.3で、一番低いのが旧美里町の85.7です。

職員の各部門別の内訳（教育長を含みます）

| 区分 | 職員数 | | | |
|-----------|----------|-----|-----|----|
| | 16年 | 17年 | 増減 | |
| 一般行政部門 | 128 | 119 | -9 | |
| 特別行政部門 | 32 | 29 | -3 | |
| 公営企業等会計部門 | 水道 | 6 | 7 | 1 |
| | 下水道・集落排水 | 7 | 8 | 1 |
| | その他 | 7 | 6 | -1 |
| | 小計 | 20 | 21 | 1 |
| 合計 | 180 | 169 | -11 | |

16年は合併前の旧町と旧村の職員数の合計です。その他は、国民健康保険事業、老人保健事業、介護保険事業に携わる職員です。

各部門別職員構成（平成17年4月1日現在）

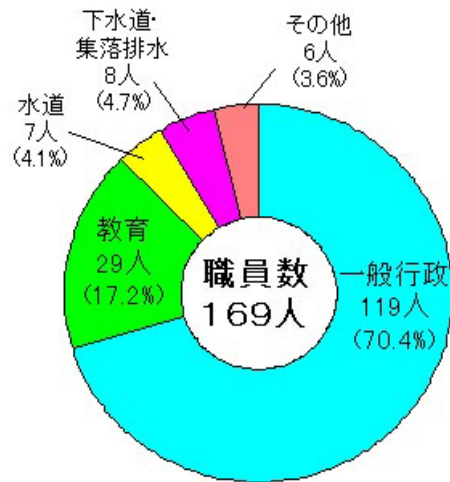

職員の級別内訳（平成17年4月1日現在）（教育長は含まれていません）

| 区分 | 1級 | 2級 | 3級 | 4級 | 5級 | 6級 | 7級 | 8級 | 計 |
|--------|-----|-----|------|------|--------------|------------------|-----------|-----|-------|
| 職名 | 主事補 | 主事 | 主査 | 主任係長 | 総括係長 課長補佐 | 企画員 主幹 副課長 | 副課長 課長 | 参事 | |
| 職員数(人) | 3 | 5 | 19 | 33 | 60 | 24 | 21 | 3 | 168 |
| 構成比(%) | 1.8 | 3.0 | 11.3 | 19.6 | 35.7 | 14.3 | 12.5 | 1.8 | 100.0 |

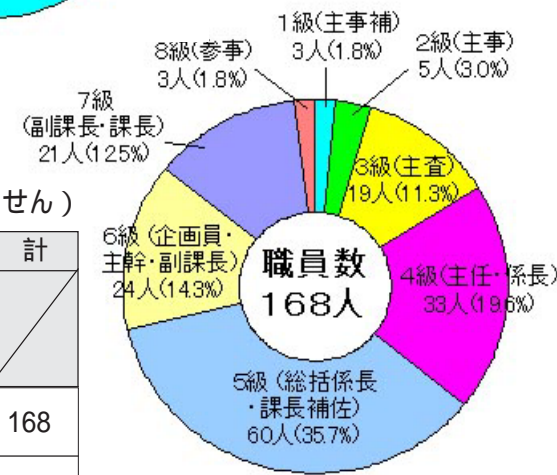

平成16年度普通会計決算にみる人件費の占める割合

| 住民基本台帳人口(17.3.31現在) | 歳出額 | 左のうち人件費 | 人件比率 | 参考 |
|---------------------|--------------|--------------|-------|-------------------|
| 14,852人 | 86億1,365万3千円 | 13億1,511万4千円 | 15.3% | (H15年度の人件比率14.6%) |

人件費：人件費には、一般行政部門と特別行政部門の職員分と、首長や議員など特別職に支給される給与や報酬なども含まれています。

普通会計：普通会計とは、一般会計、住宅新築資金貸付事業特別会計、鶴の湯特別会計を合わせたものです。国民健康保険特別会計、老人保健特別会計、介護保険特別会計、農業集落排水事業特別会計、公共下水道事業特別会計、簡易水道事業特別会計、水道事業会計から支出される人件費は含まれません。

平成17年度普通会計予算にみる職員給与費

| 職員数 (A) | 職員給与費 | | | | 1人当たりの給与費 (B/A) |
|------------|-------------|-----------|-------------|-------------|--------------------|
| | 給料 | 職員手当 | 期末・勤勉手当 | 計(B) | |
| 152人 | 5億8,315万2千円 | 7,764万4千円 | 2億3,402万5千円 | 8億9,482万1千円 | 588万7千円 |

給料：本俸のみの額 給与：給料+職員手当(扶養手当など)+期末・勤勉手当

初任給の状況

| 区分 | 初任給 | 採用2年経過時の給料 |
|-------|-----|------------|
| 一般行政職 | 大学卒 | 17万700円 |
| | 高校卒 | 13万8,800円 |

期末・勤勉手当の状況

| 支給月 | 期末 | 勤勉 |
|-----|--------|--------|
| 6月 | 1.40月分 | 0.70月分 |
| 12月 | 1.60月分 | 0.70月分 |
| 3月 | - | - |
| 計 | 3.00月分 | 1.40月分 |

平均給料月額状況

| 一般行政職 | |
|-----------|-------|
| 平均給料月額 | 平均年齢 |
| 32万5,800円 | 42.4歳 |

公営企業等会計部門の職員はこの表に含まれていませんが、ほぼ同じ額、年齢です。

調整手当の状況

| 支給率 | 支給対象職員数 |
|------|---------|
| 0.0% | 0人 |

退職手当の状況

| 勤続年数 | 自己都合 | 勲奨 |
|------------|----------------------|---------|
| 20年 | 21.00月分 | 27.30月分 |
| 25年 | 33.75月分 | 42.12月分 |
| 30年 | 41.25月分 | 51.48月分 |
| 35年 | 47.50月分 | 59.28月分 |
| 最高限度額(45年) | 59.28月分 | 59.28月分 |
| その他の加算措置 | 定年前早期退職特例措置(2~20%加算) | |

その他手当の状況(月額)

| | | | |
|-------|---|--------------------------------------|--------|
| 扶養手当 | 配偶者 | 13,500円 | |
| | 配偶者以外の扶養親族1人目 | 配偶者の扶養有り | 6,000円 |
| | | 配偶者の扶養無し | 6,500円 |
| | 配偶者無し | 11,000円 | |
| 住居手当 | 配偶者以外の扶養親族2人目 | 6,000円 | |
| | その他扶養親族1人につき | 5,000円 | |
| | (加算) 満16歳から満22歳までの未就労の子 | 5,000円 | |
| 借家・借間 | 月額12,000円を超える家賃を支払っている職員に対し、家賃に応じ支給。最高限度額27,000円 | | |
| | 持家(自己所有) | 世帯主である職員で、自宅の新築、購入の日から5年間のみ2,500円支給。 | |
| 通勤手当 | 交通機関利用者には、その運賃等相当額を支給。交通用具使用者には、片道2km以上である時、その超える距離1km毎に800円を2,000円に加算した額を支給。支給限度額は26,000円。 | | |

時間外勤務手当の状況

| | |
|-----------------|---------|
| 支給総額 | 3,223万円 |
| 支給対象職員 | 122人 |
| 支給職員1人当たり支給平均月額 | 26万4千円 |

特別職の給料・報酬の状況

| 職名 | 給料又は報酬月額 | 期末手当 | | | |
|-----|----------|--------|--------|----|--------|
| | | 6月 | 12月 | 3月 | 計 |
| 首長 | 72万円 | | | | |
| 助役 | 59万円 | | | | |
| 収入役 | 53万円 | | | | |
| 教育長 | 53万円 | 1.40月分 | 1.60月分 | - | 3.00月分 |
| 議長 | 28万円 | | | | |
| 副議長 | 22万円 | | | | |
| 議員 | 20万円 | | | | |

「オニは～そと、福は～うち」

南部、上南部、高城保育所の開放保育で節分まつり

2月3日(金)、町内の各保育所、幼稚園で節分まつり(豆まき)が行われました。

子どもたちが節分の歌を歌ったり、紙芝居やパネルシアターで節分のおはなしをしたりして楽しんでいるところに、突然オニ(実は先生)が現れて「ガオー」子どもたちは必死に豆をまいて追い払いました。

南部、上南部、高城保育所では、未就園児に保育所を開放、大勢の子どもと保護者が園児と一緒に楽しみました。



「オニは～そと、福は～うち」とティッシュで作った豆をまく子どもたち(高城保育所で)



力をあわせみなべ町、8位入賞!

第5回市町村対抗ジュニア駅伝

2月19日(日)、第5回和歌山県市町村対抗ジュニア駅伝競走大会が和歌山市で開催され(10区間25km)、県内の市町村代表38チームが参加しました。

みなべ町は、1区の中嶋司選手(上南部中)が区間6位と好発進。そして選手たち1人1人が自分の力を十二分に発揮しタスキをつなぎました。途中12位になりましたが、最終区の中野弥生選手(南部中)が快走して4人を抜き、見事8位入賞を果たしました。

走して4人を抜き、見事8位入賞を果たしました。

みなべ町選手団は次の通りです。(敬称略)【1区】中嶋司、【2区】中島早弥子(上南部小)【3区】井野菜摘(南部中)【4区】古田恭平(上南部小)【5区】中島有沙子(上南部中)【6区】中原優(上南部中)【7区】土井健太郎(南部小)【8区】東尾愛子(南部小)【9区】中井悠介(南部中)【10区】中野弥生、【控え】中村拓樹(高城小) 松本志保(南部小) 西山航平(上南部中) 西原洋平(南部中) 中瀬裕加利(清川中) 畑崎祥子(南部中)【団長】尾田真次(東本庄)【監督】早田幸司(東吉田)【コーチ】森喜久雄(新庄) 中村望(晩稲) 西村毅(清川)



区間4位でチームを8位入賞に導いた中野選手は、小学5年から中学3年まで5年連続出場で表彰されました。

梅干をPRに

紀州みなべ梅干生産者協議会が梅干を寄付

昨年末、紀州みなべ梅干生産者協議会は梅干の消費拡大のため、災害発生時に被災地へ送るために備蓄している梅干の一部(3粒入り3000パック)を町内の宿泊施設に寄付しました。

協議会では2年前、新潟中越地震の被災者に届けた梅干が好評だったことから、災害時に役立ててもらおうと約300タルを備蓄していました。このうち、18タルを消費拡大PRに使用したものです。

また、2月4日・5日に全国各地から参加して行われた梅の里中学校女子バレーボール大会の参加者へもプレゼントしました。



大阪の老人ホームでせん定ボランティア30年

梅郷クラブが大阪市から感謝状

2月8日(水)、みなべ梅郷クラブが大阪府吹田市の老人ホーム「大阪市立弘済院」へせん定のボランティアに行きました。

このボランティアはもう30年続いており、そのきっかけはかしまし娘の庄司歌江さん。弘済院の近くに住んでいた庄司さんが入所者のために植えた梅の管理を旧村のうめ課に問い合わせたことから始まりました。

今年もクラブ員など8人が、約60本ほどの梅をきれいにせん定し、喜ばれました。大阪市からも「30年間、奉仕活動に取り組んでいただきありがとうございます」と感謝状と記念品を贈呈されました。

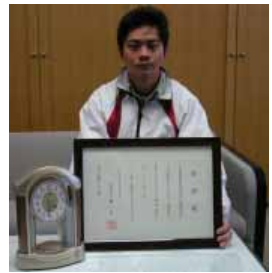

中学生の演奏に手拍子

長寿大学が1月講座開く

1月25日(水)、長寿大学の1月講座が南部公民館で行われ、約120人が参加して、南部中学校吹奏楽部のコンサートを楽しみました。

軽快な「マツケンサンバ」で始まり、続いて、演歌メドレーや受講生たちが若いころに流行した歌メドレー、童謡メドレー、時代劇のテーマメドレーなどが披露され、受講生と一緒に歌ったり、演奏に合わせて手拍子をしたりして楽しんでいました。

また、試行運行中のコミュニティバスについての説明、田辺警察署の署員から高齢者の交通安全についての説明などもありました。

受講生の間を行進しながら演奏する南部中学校吹奏楽部のメンバーと手拍子をして楽しむ受講生の皆さん。



梅干に続いて、フララも日本一に挑戦!

ゆるキャラ王日本一決定戦近畿予選に参加



みなべの梅をアピールするフララとウーちゃん、そして青年クラブみなべのメンバー

1月26日(木)、町のマスコットのフララが大阪市で行われた「ゆるキャラ王日本一決定戦」近畿予選大会に出場し、ウーちゃんが応援に駆けつけました。「ゆるキャラ」とは、ほんわかのにびり癒やし系のマスコットキャラクターのことで、フララが「ぼくのこたよ」と立候補しました。

予選では、フララのほか自治体や企業のマスコットキャラクター25体が参加し、全員で河内音頭を踊ったり、司会者の若手お笑いコンビ「江戸むらさき」からインタビューを受けました。

フララは、特技のダブルダッチを披露したり、持参した梅干を江戸むらさきに試食してもらったりするなど精一杯がんばりましたが、残念ながら予選落ちでした。

「大声出して、助けを呼ぼう」

清川中学校で防犯教室

2月1日(水)、清川中学校で「防犯教室」が開かれました。生徒たちは田辺警察署みなべ幹部交番の石橋守夫さん、同西本庄駐在所の青木信也さん、同清川駐在所の中田実さんから不審者への対応などを学び、防犯意識を高めました。

まず、実際に登下校中に不審者に遭遇したときを想定しての訓練が行われました。それから防犯ブザーの点検、日常生活での防犯意識に関する話を聞きました。

訓練では、言葉巧みに話しかける不審者(署員)に何もできない生徒が多く、石橋さんは「不審者に遭遇したときは、大声で助けを呼ぶ。防犯ブザーを鳴らす。その場からすばやく逃げる」とアドバイス。また、不審者の人相や背丈、服装など特徴をよく覚えておくようにと話しました。



「痛い!痛い!痛い!」を演じる署員に戸惑う生徒たち(不審者)

親子でこねこね、まぜまぜ ほかほか肉まんをつくらう

2月7日(火)、町地域子育て支援センターこひつじランド主催の第10回育児講座おやこクッキング「親子でほかほか肉まんをつくらう」がふれ愛センタープララホールで行われました。2歳ぐらいの子どもたちとそのお母さんたちが参加して、先生に教えてもらいながら、こねこねまぜまぜと生地づくり、具包み、蒸す作業を楽しみました。

そうして、出来上がったほかほか肉まんを、子どもたちは「おいしい。おいしい」とほおぼっていました。



こねこね、まぜまぜと楽しそうに作っています

「めっちゃ揺れて、怖いよ〜！」 高城小・中で起震車体験

2月14日(火)、高城中学校と高城小学校で起震車「紀州なまず号」を使った防災訓練が行われ、生徒たちが震度7の揺れを体験しました。

生徒たちは、日高広域消防南部出張所の所員から「大きな地震がいつれ必ず起こるので、そのとき動いたり立っていたりできるか考えながら体験してほしい」とアドバイスされ、順番に起震車に乗り込みました。生徒たちは「怖かった」「ほんまにこんな地震が来たらどうしよう」などと話していました。



南部中バレー部が激戦を勝ち抜いて、 梅の里中学校女子バレーボール大会で初優勝！

2月4日(土)、5日(日)、第16回梅の里中学校女子バレーボール大会が上南部小体育館などで開催されました。県内外から33チームが参加して激戦の結果、南部中学校バレー部が見事初優勝しました。同部のメンバーは次の皆さんです。(敬称略)
濱田紗帆、猪野真希、岩橋江里、山田千草(以上2年)、荒堀恵里、海野和美、阪本緑、辻晴菜、辻若菜、山下諒子(以上1年)



初の古着の拠点回収へ 町中から4780キロ集まる！

4月から月1回
収集します！

2月12日(日)、初めての古着の拠点回収が役場第1庁舎などで行われ、町中から4,780キロもの古着や下着類などが集まりました。これまで燃やすごみとして取り扱っていた古着をリサイクルできるように、そのルート確保のため試験的に行ったものですが、集まった古着などの質も量もOKでしたので、4月から各地区で月1回、古着収集がスタートします。(くわしくは、この広報紙と一緒にお届けした「資源ごみ収集こよみ」とチラシをご覧ください)

なお、ごみの分別について、町環境課からお願いです。町焼却場で点検していると、プラスチックごみの袋の中に汚れたままのものが入っていたり、拠点回収のトレイの中にプラスチックごみが混じっていたりすることなどが、少なからずあります。

分別の悪いものは回収できません。それから最近、分別の悪い袋には名前が書かれていないという傾向が出てきています。どうぞ、分別の徹底に重ねてご協力をお願いします。

ごみの分別に
重ねてご協力
をお願いします

としよかん通信



町立図書館(ゆめよみ館)
上南部分館(商工会館南部分所内)
TEL 72-1410
TEL 74-2820

とても勉強になった! 講座「子どもと本の『架け橋役』になろう」

1月22日(日)~2月12日(日)の間、ゆめよみ館で全4回開催した講座「子どもと本の『架け橋役』になろう」が終了しました。受講されたのは、図書館ボランティアや保育所の先生、それに小さいお子さんをお持ちの方など32人の皆さんでした。

講師の元新潟市立白根図書館長、栗村節子さんは、「地域の子もた



ちにたくさんのよい本を手渡してほしい。そして、その活動を図書館と一緒にやってほしい」という熱いメッセージとともに、絵本の読み方やお話(昔話などの語り)のやり方などを、実習をまじえながら丁寧に教えてくれました。

また、「子どもと子どもの本にかかわる人たちは、たくさん子どもの本を読んでほしい、それが今後の活動の内容にもつながる」というお話もしてくれました。受講生の皆さんからは、とても勉強になったと大好評でした。

春休みになったら!

本の展示& おはなし会

楽しい

春休み中、上南部分館、高城公民館、清川公民館でそれぞれ1日、図書館員おススメの本の展示とおはなし会(30分ぐらい)を開きます。おはなし会は有志の皆さんが心をこめてお話ししてくれます。ゆめよみ館でも本の展示を1週間行います。その期間中、おはなし会も1回開きます。日時など詳しくは、それぞれの館からお知らせします。

ゆめよみ館・子ども向け

タタはさばくの口バ(小津豊) こしょうできまり(ルンペー) あかちゃんてね(星川ひろ子・星川治雄) ぐらぐらの歯(きかんぼのちいちゃん)もうとそ(1)(トロン・ドワズ) 赤い鳥の国へ(アストリッド・リット・グリーン) プラネタリウムのとて(梨屋アリエ) 錬金術(マガレット・マヒ) 花はどこから 花・花びん・水をめぐる3つのものがたり(一澤ひらり) どうしてかわかる?(世界のなぞかけ昔話1)(ジョージ・ジャリ) ダイヤモンドより平和がほしい 子ども兵士・ムリアの告白(後藤健二)

こんな本、いかが?

ゆめよみ館・大人向け



ハルカ・エイテイ
姫野カオルコ
(文藝春秋)

小野ハルカ、80歳。「元祖モダンガール」として雑誌で紹介される、今なお魅力あふれる人。戦前、戦中、戦後をいつも明るく前向きに、そして素直に生きてきたハルカさんの物語です。

青雲遙かに(佐藤雅美) 新参教師(熊谷達也) 下々のご意見(出久根達郎) 世界の果てのビートルズ(ミカド・エミ) すらすら読める論語(加地伸行) なつかしの昭和30年代図鑑(奥成達) 子供の肥満を防ぐ100のレシピ(中村丁次監修) 美味巡礼の旅(小泉武夫) 食品工場のしくみ(河岸宏和) 誰でもできる楽しいなわとび(榎木繁男ほか)

上南部分館・子ども向け

木をかこう(B・ムリ) 王への手紙(T・ドラフト) わたしのうみべ(長新太)

Yoko Morishita



中島英雄 写真
(主婦と生活社)

3歳からバレエを始め、今年で舞踊歴55年。日本を代表するプリマバレリーナ・森下洋子の写真集。数々の賞を受け、ヌレエフら世界一流のダンサーとともに踊った名作の名場面を集めた写真だけの本ですが、わずかに挟まれた稽古場風景の写真が、とりわけ興味深い。バレエ・ファンの方に!

上南部分館・大人向け

わくらば日記(朱川湊) バケツ(北島行徳) 清水義範のほめ言葉大事典(清水義範)

上南部分館 おはなしの会
3月8日(水)午後4時から

ゆめよみ館・3月のかれんだあ

- 4日(土) わくわくタイム(10:30~)、おはなし会(14:00~)
- 6日(月) 休館
- 11日(土) おはなし会(14:00~)
- 13日(月) 休館
- 18日(土) おはなし会(14:00~)
- 20日(月) 休館
- 21日(火) 休館(春分の日)
- 25日(土) ビデオ上映会(10:30~)、おはなし会(14:00~)
- 27日(月) 休館
- 31日(金) 休館(月末整理日)



「ワタシたちからクイズを出しま〜す」2月8日(水)のおはなしの会で、上南部分館の子もたちもクイズやパネルシアターを披露してくれました。



いきるの家に牛が
絵文: 小森香折
(解放出版社)

牛からいただくものといえば、お肉や牛乳、バターにチーズ...、そのほかに何かある? 牛はどうやってスーパーや肉屋で売っているお肉になるのだろうか? 私たちの生活と牛のつながりの深さを教えてくれる絵本です。

1月届出分・敬称略（「おめでた」「おくやみ」とも了承を
いただいた方だけを掲載しています）

お・め・で・た

お・く・や・み

人のうごき 平成18年1月末現在（前月比）

| 1月中の異動 | | | |
|--------|----------------|----|-----|
| 男 | 7,086人 (+1人) | 出生 | 12人 |
| 女 | 7,759人 (-10人) | 死亡 | 24人 |
| 人口 | 14,845人 (-9人) | 転入 | 23人 |
| 世帯数 | 4,571世帯 (+3世帯) | 転出 | 20人 |

西川祥之さんが県青年農業者会議・意見発表で優秀賞を受賞



2月13日(月)、和歌山市で開かれた県青年農業者会議の意見発表で、みなべ梅郷クラブの西川祥之さん(西本庄)が「梅園での緑肥を利用した防風対策」を発表し、優秀賞を受賞しました。意見発表には県内から選ばれた11人が参加、審査で最優秀賞1人、優秀賞2人、奨励賞2人が選ばれました。

全国美術展で特選や入選に入賞、南部中の5生徒

このほど行われた第65回全国教育美術展〔(財)教育美術振興会主催〕で、南部中学校の5人の生徒の作品がそれぞれ特選、入選に選ばれました。



今回、同展への応募校数は2,824校、応募点数は127,423点でした。

特選 早川好美(1年)・山中涼(同)・濱崎希(3年)

入選 花野涼介(1年)・深山世理奈(2年)

特選の濱崎さんは昨年は入選に選ばれました。今年はその作品「がけっぷち」が同展の総合結果を発表した冊子に掲載されています。

町内ゲートボール大会で梅里チーム優勝



梅里チームの皆さん

1月25日(水)、第2回町民ゲートボール大会が西本庄グラウンドで行われました。14チームが参加して熱戦の結果、梅里チームが優勝、準優勝は西本庄チームでした。優勝した梅里チームは次の皆さんです。

安井一雄、坂本眞一、久保昇太郎、安井賢一郎、永井三佐男、赤坂弘文、瀧口清次

町内女子ソフトバレー大会でなかよしが連覇

2月9日(木)、昨年11月に続いて今年度2回目の町内女子ソフトバレーボール大会が上南部小体育館で行われました。6チームが参加して熱戦の結果、前回に続いてなかよしチームが連覇、しゃべくりチームが準優勝しました。優勝したなかよしチームのメンバーは次の皆さんです。



なかよしチームの皆さん

西山美也子、園出久美子、庄司とよ子、佃早苗、前山美幸、田中美沙代

〔敬称略〕

町の下水道整備 (つなぎ込み)状況 (件)(1月31日現在)

| 公共下水 | 農業集落排水 | 本郷 | 105 / 129(81.4%)(前月比+1) |
|----------------------|-----------------------------|------|-------------------------|
| 602 / 約1,100 (54.7%) | 西岩代 108 / 128(84.4%)(前月比±0) | 共和西 | 28 / 77(36.4%)(前月比±0) |
| (前月比+3) | 東岩代 141 / 180(78.3%)(前月比±0) | 西本庄 | 138 / 264(52.3%)(前月比+1) |
| | 受領 33 / 35(94.3%)(前月比±0) | 晩稲熊岡 | 37 / 364(10.2%)(前月比+4) |
| | 共和東 207 / 260(79.6%)(前月比±0) | | |

忘れてはいませんか？ お子さんの予防接種

～3月1日～7日は子ども予防接種週間～

入学や入園を控えた3月、BCGや三種混合など、お子さんの予防接種はもうお済みでしょうか。「はてな？」と思った方は母子手帳でご確認ください。

町が行う乳幼児への予防接種は次の通りです。

BCG(結核) 対象：生後6か月まで
三種混合(百日ぜき・ジフテリア・破傷風)

対象：生後3か月～7歳6か月まで

三種混合の予防接種は次の医療機関で行っています。

(対象のお子さんには案内(問診票など)を送付しています)

野村小児科内科(北道)、出口産婦人科(同)、
ひがし内科クリニック(東本庄)、
高城診療所(広野)

ポリオ

対象：生後3か月～7歳6か月まで

麻疹・風しん

対象：生後12か月(1歳)～7歳6か月まで



乳幼児健診 (場所 ふれ愛センター)

| 事業名 | 実施日 | 受付時間 |
|--|----------|-------------|
| 4か月児健診 (平成17年11月生まれ) | 3月1日(水) | 12:50～13:10 |
| 10か月児健診 (平成17年4月1日～15日生まれ) | | 13:10～13:30 |
| 10か月児健診 (平成17年4月16日～5月31日生まれ) | 3月7日(火) | 13:00～13:30 |
| 2歳6か月児歯科健診 (おやつ・ハミガキ教室) (平成15年8・9月生まれ) | 3月8日(水) | 13:00～13:30 |
| 3歳6か月児健診 (平成14年8・9月生まれ) | 3月15日(水) | 13:00～13:30 |

ここのとりセミナー(母親教室)

(場所 ふれ愛センター)

| 内容 | 実施日 | 開催時間 |
|----------------------------|----------|----------------------------|
| 妊娠中の過ごし方と 赤ちゃんの扱い方 | 3月13日(月) | 14:00～15:30 |
| 妊娠中の過ごし方と栄養指導と 赤ちゃんの扱い方 | 3月23日(木) | 14:00～15:30 19:00～20:30 |

(対象は、現在妊娠中で、平成18年2月末までに母子手帳を交付された方。お父さんもぜひ一緒にどうぞ)

平成18年度ミニドック(総合健診)について は、4月以降、お知らせします！

(受診対象者には直接、郵送でお知らせします)

ふれ愛センターだより

(健康福祉課) TEL 74-3337 FAX 74-8013

麻疹・風しんの予防接種は、今年4月から対象者が「生後12か月(1歳)～24か月(2歳)のお子さんなど」に変わります。また、両方の予防接種を同時に行うようになります(4月は4日(火)13:00からふれ愛センターで行います)。まだ接種しておらず、接種を希望されるおさんは3月31日(金)までに済ませてください。

なお、BCG、三種混合、ポリオ、麻疹・風しんのいずれかの予防接種を受けておらず、接種を希望されるおさんのお家の方は、ふれ愛センターの保健師にお気軽にご相談ください。

県が特定不妊治療費を助成します

県が、特定不妊治療(体外受精・顕微授精)を受けるとご夫婦に、その費用の一部を助成します。助成は1回につき上限10万円(年度に1回で合計2回まで)です(ただし、助成には所得の制限やいろいろな条件があります)。また、専門医師による面接相談、保健師などによる電話相談もお受けしています。

くわしくは、西牟婁振興局健康福祉部(田辺保健所)(22-1200 内線688)へ。

献血にご協力をお願いします



3月28日(火) (南部ライオンズクラブ・町共催)

9:00～10:30 晩稲区民会館前
11:30～13:00 井口食品工業(株)様前
14:30～16:00 ふれ愛センター

田辺赤十字血液センターからお願い

献血の際、恐れ入りますが、本人であることを証明できるもの(運転免許証、保険証など)をご持参ください。

3月の保育所開放は、お外で遊ぼう！

(未就園児とお家の皆さん、遊びに来てください)

高城保育所(75-2044) 2日(木)9:30～11:00
上南部保育所(74-3022) 2日(木)10:00～11:00
清川保育所(76-2251) 2日(木)10:00～11:00
南部保育所(72-4520) 16日(木)10:00～11:00

子育て支援センター こひつじランドへもどうぞ

(問い合わせは、愛之園保育園 72-2371へ)

はあと館(旧南部町保健福祉センター)トレーニング教室

3日(金)・10日(金)・17日(金)・24日(金)・31日(金) 18:00～21:00

とっておきの会(ふれ愛センターで)

2日(木)・16日(木) 13:30～15:00

くらの情報

町民憲章

わたしたちは 日本一の梅の里
みなべ町の歴史と自然の恵みに感謝し
だれもが住みたいと思える
新しいまちづくりへの誓いをこめて
ここに町民憲章を定めます

- 1 海山川の自然を愛し
美しいまちをつくります
- 1 産業に誇りをもち
活力あるまちをつくります
- 1 健康と安全を願い
笑顔あふれるまちをつくります
- 1 歴史に学び
香り高い文化のまちをつくります
- 1 交流の輪を広げ
互いに支えあうまちをつくります

町の花 うめ



町の木 うげめがし



町の鳥 うぐいす



町の魚 いわし



3月末までに新しい国保保険証を郵送します

担当 保険課 72-2544

保険課から3月末までに、国民健康保険(国保)に加入している皆さんに新しい保険証(有効期限は4月1日から来年3月31日までの1年間)



を郵送します。4月1日(土)からは新しい保険証を医療機関の窓口へ出してください。なお、古い保険証は破棄してください。

●**国保税の滞納のある方には郵送できません。納税が困難な方はご相談を**
ただし、平成17年度とそれまでの国保税の全部または一部に滞納のある方には郵送できません。しかし、役場保険課の窓口に来ていただければ保険証をお渡しします。その場合、国保税を完納していただけないと保険証の期限が1年未満の短期になることがあります。

また、納期限から1年間を過ぎて滞納すると、保険証を返してもらい、「資格証明書」をお渡しすることになります。この「資格証明書」は国保の被保険者であることを証明するだけのものですので、医療機関で受診する時は全額(10割)を自己負担しなければなりません。

ですから、国保税は納期限内に納めていただけますようお願いいたします。やむを得ない事情で納めるのが難しいという方は、ご遠慮なく保険課国保係にご相談ください。

●国保税額決定に不都合が生じることもあるので必ず申告を

国保に加入している方が町県民税の申告や所得税の確定申告をしないと、国保税額の決定などに不都合が生じることもありますので、3月15日(水)までに必ず申告を済ませてください。

所得税の確定申告と町県民税の申告は3月15日まで

担当 税務課 72-2162

平成17年分の所得税と贈与税の確定申告と納税、町県民税の申告は3月15日(水)までです。

期間中、申告会場が混雑しますが、申告書や収支内訳書などを自分で責任をもって正確に記入してきていただくと、早めに済ませられますのでご協力をお願いします。

また、消費税と地方消費税の確定申告と納税は3月31日(金)です。納税は口座振替でもできます。振替期日は、所得税確定申告分が4月20日(木)、消費税と地方消費税の確定申告分が4月27日(木)です。

くわしくは、御坊税務署(0738-22-0695)か、役場税務課へ。

軽自動車の廃車や名義変更は3月中に 担当 税務課 72-2162

軽自動車税

は、4月1日現在、その車両の所有者登録



をしている方に課税されます。ですから、軽自動車や原付自転車の廃車や譲渡などを予定している方は3月中に手続きをしてください。

盗難などで車両を紛失した場合も、その手続きをしていないと課税されますのでご注意ください。

車両の種類と届け出先

125cc以下の原動機付自転車、小型特殊自動車(トラクターなど) 役場税務課、125ccを超える二輪車、軽自動車 田辺自動車整備協同組合(22-4732)

4月から障害基礎年金と老齢・遺族厚生年金の両方が受給できます

担当 町民課 72-2161

現在は、障害基礎年金と老齢厚生年金、または障害基礎年金と遺族厚生年金と、複数の年金の受給権があっても、同時に複数の年金を受給できないので、どちらか一つを選択するようになっています。

それが今年4月から、障がいがありながらも働いてきたことを評価する仕組みとして、65歳以上で、複数の年金の受給権がある方は、両方受給できるようになります。

対象は、65歳以上で障害基礎年金を受給しており、自身が長年会社などに勤めていた方、または長年会社などに勤めていた配偶者が亡くなっている方、などです。

対象になると思われる方は、田辺社会保険事務所(24-0321)か、町民課にお問い合わせください。

特別児童扶養手当は障害のあるお子さんを養育する父母に(申請が必要です)

担当 健康福祉課 74-3337

特別児童扶養手当は、20歳未満で、身体や知的、または精神に、政令で認める以上の障がいがあるお子さん、または長期にわたって安静を必要とする病状にあるお子さんを、家庭で養育している父か母、または父母に代わって養育している方に支給されます(支給には申請が必要です)。

手当(月額)は障がいに応じて、1級50,900円、2級33,900円です。ただし、次の制限があります。障害年金を受給しているお子さ

んは除かれます。

所得制限があります。

くわしくは健康福祉課(ふれ愛センター)へ。

児童扶養手当は母子家庭の母に(申請が必要です)

担当 町民課 72-2161

児童扶養手当は、次の～に該当する児童(18歳の誕生日を過ぎて最初の3月31日までの間にある者、または一定の障がいのある20歳未満の者)を養育している母、または母に代わってその児童を養育している方に支給されます(支給には申請が必要です)。



父母が離婚した後、父と別れて生活している児童、父が死亡した児童、父が政令で定める程度の障害の状態にある児童、父の生死が明らかでない児童、父から引き続き1年以上遺棄されている児童、父が引き続き1年以上拘禁されている児童、母が未婚で出生した児童、その他、～に準ずる状態にある児童で、政令に定めるもの

ただし、次の制限があります。公的年金や遺族補償を受けている方には支給されません。

所得制限があります(父などからの養育費の80パーセントも所得に加算されます)。

～に該当してから平成15年4月1日までに5年を過ぎていると、請求できなくなります。

くわしくは町民課へ。なお、手当の月額下表の通りです。

児童扶養手当の月額

| 児童数 | 手当の全額を受給できる場合 | 手当の一部を受給できる場合(支給額は10円単位) |
|------------------------------|---------------|--------------------------|
| 1人 | 4万1,880円 | 4万1,870円～9,880円 |
| 2人 | 4万6,880円 | 4万6,870円～1万4,880円 |
| 3人 | 4万9,880円 | 4万9,870円～1万7,880円 |
| 以下、児童数が1人増すごとに、3,000円を加算して支給 | | |

役場ダイヤルイン(直通電話)

お願い: 役場への電話は、代表番号(72-2015)へかけると転送する時間がかかりますので、できるだけ用事のある課の直通番号へかけてください。

| 庁舎 | 階 | 所属 | 電話番号 |
|-----------------|-------|---------|---------|
| 本庁舎 | 1階 | 町民課 | 72-2161 |
| | | 保険課 | 72-2544 |
| | | 税務課 | 72-2162 |
| | | 環境課 | 72-3111 |
| | | 水道課 | 72-3085 |
| | | 出納室 | 72-2596 |
| | | 共通FAX | 72-3893 |
| | 2階 | 総務課 | 72-2015 |
| | | 商工水産課 | 72-1337 |
| 企画管財課 | | 72-2142 | |
| | 共通FAX | 72-1223 | |
| 3階 | 議会事務局 | 72-1334 | |
| | FAX | 72-1335 | |
| 第2庁舎 | 1階 | 町民課窓口 | 74-2400 |
| | | うめ課 | 74-3276 |
| | | 農林課 | 74-3275 |
| | | 建設課 | 74-3277 |
| | | 共通FAX | 74-2367 |
| | 2階 | 地籍調査課 | 74-3335 |
| FAX | | 74-3347 | |
| ふれ愛センター | 1階 | 健康福祉課 | 74-3337 |
| | | FAX | 74-8013 |
| はあと館 | 1階 | 健康福祉課窓口 | 72-5252 |
| | | FAX | 72-5610 |
| 浄化センター(本庁舎隣) | 1階 | 下水道課 | 72-3605 |
| | | FAX | 72-4187 |
| 生涯学習センター(第2庁舎隣) | 2階 | 学校教育課 | 74-2191 |
| | | 生涯学習課 | 74-3134 |
| | | 共通FAX | 74-3621 |
| | 1階 | 中央公民館 | 74-3334 |
| | | FAX | 74-2418 |

| | |
|-----------------|---------|
| 住民会館(青少年センター) | 72-4141 |
| 高城公民館(高城支所) | 75-2455 |
| 清川公民館(清川支所) | 76-2250 |
| 南部公民館 | 72-1400 |
| 南部公民館岩代分館 | 72-2127 |
| 図書館(ゆめよみ館) | 72-1410 |
| 図書館上南部分館 | 74-2820 |
| うめ振興館 | 74-3444 |
| うめ21研究センター | 74-2300 |
| 紀州備長炭振興館 | 76-2258 |
| デイサービス ふれ愛センター | 74-3337 |
| デイサービス 特養梅の里 | 75-2618 |
| デイサービス ゆうゆう館 | 72-5900 |
| 老人憩の家 二子の里 | 72-4455 |
| 高城診療所 | 75-2005 |
| ごみ焼却場 | 72-3808 |
| 斎場 | 74-3150 |
| 日高広域消防南部出張所 | 74-3119 |
| 田辺広域休日急患診療所 | 26-4909 |
| (田辺市民総合センター敷地内) | |

プラスチックごみは毎週1回、雑誌・ざつ紙は月2回、新たに月1回衣類も

4月から家庭ごみの収集日が変わります！ 担当 環境課 72-3111

前月号の広報でもお知らせした通り、昨年10月の町指定ごみ袋導入以来、燃やすごみは導入前に比べて約6割に減り、反対に資源ごみはぐんと増えています。また、資源ごみのうちプラスチック類と雑誌・ざつ紙の収集日を増やしてほしいという要望を皆さんから多くいただいていた。

このようなことから、新たに衣類(古着)の収集も開始するなど、4月から町内のごみ収集日程を下表の通り変更させていただきます。初めのうちは戸惑われるかもしれませんが、どうぞご協力をお願いします。

くわしくは、この広報紙と一緒にお届けした「資源ごみ収集こよみ」とチラシをご覧ください。

－4月1日からの各地区・家庭ごみ収集日変更一覧表－

| 地区名 ごみの種類 | 堺・中島(南道)・芝・矢谷(芝)・芝崎・東吉田 | 埴田・梅ヶ丘・鹿島台・片町・新町・北道 | 南道(中島除)・気佐藤・新庄・千鹿浦・山内・東岩代・西岩代 | 上南部・熊瀬川 | 高城(熊瀬川除)・清川 |
|----------------|-------------------------|---------------------|-------------------------------|---------|-------------|
| 燃やすごみ | 変更なし | 変更なし | 変更なし | 変更なし | 変更なし |
| 空き缶・金属類 | 変更なし | 変更なし | 第1・3・5金曜日 | 変更なし | 変更なし |
| 空きビン | 変更なし | 変更なし | 第2・4金曜日 | 変更なし | 変更なし |
| プラスチック類 | 毎週水曜日 | 毎週火曜日 | 毎週水曜日 | 毎週火曜日 | 毎週水曜日 |
| 衣類(古着) | 第3土曜日 | 第3土曜日 | 第1月曜日 | 第2木曜日 | 第4木曜日 |
| 新聞 | 第1土曜日 | 第1土曜日 | 第1土曜日 | 変更なし | 変更なし |
| 雑誌・ざつ紙 | 第2・4土曜日 | 第2・4土曜日 | 第2・4土曜日 | 第2・4土曜日 | 第1・3木曜日 |
| 段ボール | 変更なし | 変更なし | 変更なし | 変更なし | 変更なし |
| 埋立ごみ | 変更なし | 変更なし | 第2・4金曜日 | 変更なし | 変更なし |

※お願い：衣類(古着)は、雨の日は出さないでください。水ぬれ厳禁ですし、カビの発生原因などにもなります。

つれもて傍聴に！3月議会は3月8日から開会予定です

担当 議会事務局 72-1334

平成18年度当初予算などを審議する平成18年第1回町議会定例会(3月議会)は、3月8日(水)から開会される予定です。

町議会では、町民の暮らしに直結した予算や条例などの審議のほか、町が行う事業などについて各議員が質問する「一般質問」も行われます。

皆さん、お誘いあわせて傍聴においでください。そして、まちづくりについて共に考えていただければ幸いです。

なお、開会や一般質問などの日程については、町内一斉放送でお知らせします。

くわしくは、議会事務局へ。

3つの義務を守って、浄化槽をきれいに維持管理

担当 下水道課 72-3605
環境課 72-3111

し尿や生活雑排水を処理する浄化槽は、日ごろの管理と定期的な清掃を怠ると、その機能を十分に発揮することができません。また、悪臭を発生させたり、結果的に河川などを汚したりすることにもつながります。浄化槽を設置されている方は、快適な暮らしときれいな水環境を守るため、浄化槽法で定められている次の3つの義務を必ず守ってください。

保守点検を受ける＝県知事の登録を受けた保守点検業者に委託してください。

清掃をする＝町長の許可を受けた清掃業者に委託して、年1回以上

清掃してください。

法定検査を受ける＝年1回、保守点検・清掃とは別に県水質保全センターが行います。

くわしくは、下水道課(第1庁舎隣のみなべ浄化センター内)または環境課へ。

公共下水道・3期工事区域拡大、18年度から堺などの方は浄化槽設置補助金を受けられません

担当 下水道課 72-3605

公共下水道事業・第3期工事区域の拡大によって、新たに堺、埴田の一部、東吉田の一部、芝の一部、南道の一部の方は、平成18年度から浄化槽設置補助金を受けることができなくなります。

くわしくは、下水道課へお問い合わせください。

「できること」を増やして元気になろう

4月から介護保険が変わります！

担当 保険課 72-2544
健康福祉課 74-3337

高齢者の「できること」を引き出すサービスを提供して元気な高齢者を増やすため、介護保険制度が平成18年4月から次の通り大きく変わります。

①介護予防と自立支援が強化されます

これまでの要介護1に該当する人は、心身の状況によって、「要支援2」と「要介護1」に分かれます。また、これまでの要支援に該当する人は「要支援1」になります。(ただし現在、要支援、または要介護1と認定を受けている方は、認定の有効期間内は4月以降もそのまま継続されます)

これは、できる限り要介護状態にならないように、たとえなっても、それ以上悪くならないように介護予防に努め、自立支援を進めるためです。

②「地域包括支援センター」が新しくできます

高齢者の生活を総合的に支えていくための拠点として、町が主体となって設立されます。保健師、社会福祉士、ケアマネージャーなどが中心になって、要支援1・2の方や、その前段階の方が要介護状態にならないように介護予防プランを作成するなど、さまざまな支援事業を実施します。公正・中立性を守るため、町民や関係職種による運営協議会も設置されます。

なお、「みなべ町地域支援包括センター」については、広報4月号以降でくわしくお知らせします。

4月初め、65歳以上の方に新しい保険証を送ります

介護保険制度が変わることに伴い、65歳以上の方や、40歳～64歳で要支援・要介護と認定されたなどの方にお渡ししている介護保険被保険者証も平成18年度から新しくなります。



新しい保険証は4月初めごろ郵送でお届けします。保険証には有効期限がなく生涯使用できます。要介護認定の申請(更新)、ケアプラン作成、サービスを利用するときに必要になりますので、大切に保管しておいてください。

なお、古い保険証は、役場(第1庁舎・第2庁舎)、ふれ愛センター(東本庄)、はあと館(片町)、高城公民館、清川公民館、岩代分館のいずれかへお越しの際に、お手数ですがご持参ください。また、介護サービスを利用している方はケアマネージャーさんか、ヘルパーさんに渡していただいても結構です。

～4月からの介護保険の全体像～

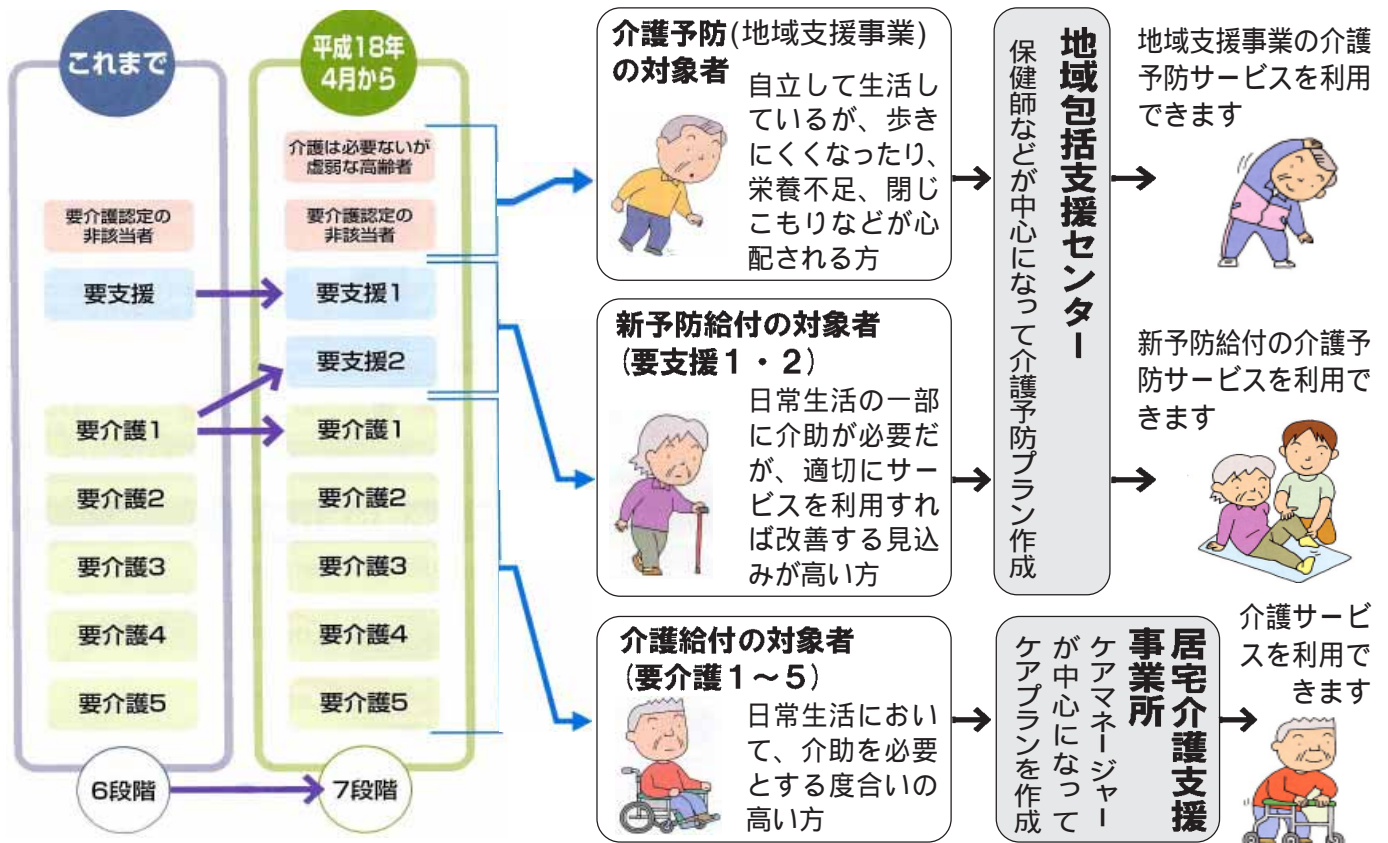

申し込み受付は
4月28日まで

来年度・町奨学生を募集中！

担当 学校教育課
74-2191

町は、向学心に燃えてがんばっているが、経済的に苦しく学費をまかなうことが困難な町内の生徒や学生

に対して、奨学金を貸付するための基金を設けています。平成18年度新規奨学生を次の通り募集中です。

募集人員 若干名

対象となる学校とそれぞれの奨学金額(月額)

高等学校 15,000円以内

高等専門学校(1～3年生)15,000円以内

専修学校高等課程 15,000円以内
専修学校専門課程 40,000円以内

専修学校は、文部科学省
か都道府県知事が認可し
たものに限ります

高等専門学校(4～5年生) 40,000円以内

短期大学 40,000円以内

大学 40,000円以内 大学院 40,000円以内

対象 対象校へ入学する方、または在校生

申し込み方法 申込書(学校教育課にあります)と

新入生は合格通知書、在生は在学証明書を添えて学校教育課(第2庁舎2階)へ提出してください。

申込期限 4月28日(金)午後3時まで

採用の決定 選考委員会で選考の上、決定し通知します。



3月1日(水)～3月7日(火)は春の火災予防運動週間

あなたです 火のあるくらしの見はり役

日高広域消防事務組合 0738-63-2000
役場総務課 72-2015



町内では昨年、12件の火災(建物7件、林野5件)が発生しています。今年はずでに、消防団が出動し消火活動を行った建物火災が2件発生しています。

さらにこれから、空気が乾燥して強風が続く火災が発生しやすい季節を迎えます。皆さん、日ごろから十分気をつけておられますと思いますが、「火のあるくらしの見はり役」として、一層防火を心がけていただければ幸いです。

今年4月から、田辺労働基準監督署がみなべ町管轄に

問合せ 田辺労働基準監督署 22-4694

今年4月から、みなべ町を管轄する労働基準監督署が、「御坊」から「田辺」に替わります。

それに伴い労働保険番号と雇用保険事業所番号が替わりますが、新しい番号は追って事業所に通知されます。くわしくは、田辺労働基準監督署か、御坊労働基準監督署(0738-22-3571)へ。

在宅障害者福祉手当の申請、まだの方は3月15日まで

担当 健康福祉課 74-3337

在宅障害者福祉手当は、障がいがあり自宅で生活している方に支給されます(支給額は月額5,000円で、9月と3月に半年分ずつまとめて支払われます)。

支給の対象になるのは、

20歳以上で、1年以上みなべ町に住んでおり、福祉施設に入所しておらず、次の～のいずれかに該当する方です。

身体障害者手帳1級・2級・3級・4級のいずれかを持っている

療育手帳A・Bのいずれかを持っている

精神障害者保健福祉手帳1級・2級・3級のいずれかを持っている

ただし、所得制限(734,500円)があります。例えば、国民年金障害基礎年金1級・2級のいずれかを受給している方は、年金額が制限額を超えますので支給されません。

この手当の受給資格があるが、まだ申請をしていないという方は、身体障害者手帳、療育手帳、精神障害者保健福祉手帳、いずれかのコピー、印鑑、(国民年金・厚生年金・共済年金・普通恩給・遺族年金などをもらっている方は年金通知書(ハガキ)などのコピー)を持って、3月15日(水)までにふれ愛センター(東本庄)か、はあと館(片町)へお越しください。

Big・Uで和太紀南サテライトの開放授業を聴講しませんか

問合せ 和太紀南サテライト 23-3977

18歳以上の皆さん、Big・U(田辺市新庄町)で、和歌山大学紀南サテライトの開放授業を聴講してみませんか(登録料7千円・聴講料1科目につき1万円が必要)。

授業科目は次の通りです。

紀州の風土と文化、観光・きのう、きょう、あす、ものづくりのための振動・音響学、現代社会と紙漉き、くらしの心理学

申し込みと問い合わせは、和歌山大学紀南サテライト(Big・U内)へ。願書などはホームページからもダウンロードできます。

HP <http://www.wakayama-u.ac.jp/kinan/>

紀南病院への質問&回答

社会保険紀南病院
22-5000

新生・社会保険紀南病院(田辺市新庄町)が開院して10か月、受診された方も多いかと思えます。ここで、大勢の方から紀南病院へ寄せられる代表的な質問とその回答を紹介します。

問 紀南病院を受診したいのですが、紹介状が必要ですか？

答 紹介状をお持ちでなくとも診察は可能です。ただ、紹介状があったほうがスムーズな診察ができます。新病院は国の指導による医療分担制度の「救急」や「急性期入院医療」を担う病院として新たにスタートしました。患者さまには、まず「かかりつけ医」を受診され、紀南病院での検査や治療が必要と診断されたときに、紹介状をお持ちになって受診されることをお勧めします。なお、紹介状をご持参されますと、次のような利点があります。

1. 初診時に特定療養費(当院 2,000円)が不要となります。
2. 他の医療機関(医院・診療所等)の検査結果などを当院で参考にできます。

問 夜間、3歳の男児の高熱が続くので紀南病院へ電話をしたら、体を冷やし水分を十分与えて、症状が改善しなければ、翌日、紀南病院の小児科を受診するように言われました。大丈夫なのでしょう？

答 お子さんの急病で一番多いのが「発熱」です。急に熱をだすと心配になってしまうものですがすべての熱に緊急性があるわけではありません。また、熱は必ず下げなければならないことはありません。発熱の原因は抗生物質の効かないウイルス性疾患がほとんどですから、衣類や寝具での体温調節、水分をとるなどの対症療法が中心になります。熱以外に強い咳、呼吸困難、嘔吐、けいれんなどがあれば、重い病気に注意を払う必要があります。顔色がとても悪い、あえぐような息づかいをしている、あまりにぐったりしているなど、全身の状態が悪いようでしたら、電話をかけた時にその症状を当直者に伝えてください。

県が観光キャンペーンスタッフを4月6日まで募集中

問合せ 県観光連盟 073-422-4631

県観光連盟が県の観光PR活動や観光イベントなどのお手伝いをしていただく「県観光キャンペーンスタッフ」を募集中です。

委嘱期間 5月1日(月)～来年4月30日(月)(1年間)

採用予定人員 3人

業務従事日 随時、観光連盟が指定する日(数日になる場合あり)

資格 18歳以上で、協調性に富み、明朗で健康な方

謝礼など 1日あたり10,000円。交通費、宿泊費あり。任期満了後100,000円相当の旅行券

応募方法 市販の履歴書に事項を記入し写真(最近3か月以内撮影のもの)を貼って、〒640-8585 和歌

山県観光振興課内、(社)県観光連盟キャンペーンスタッフ係(073-422-4631)へ送付してください。

締切 4月6日(木)まで

3月26日は、技能フェスティバル in 中紀(日高町で開催)へ

問合せ 職業訓練法人中紀技能訓練協会
0738-63-1500

優れた技能や匠のわざを目の当たりにできる技能フェスティバル in 中紀が下記の通り開催されます。ものづくりの楽しさを体験できるコーナーもありますので、お誘い合わせてご来場ください。

とき 3月26日(日)午前10時～
ところ 日高町荊木、中紀地域職業訓練センター

くわしくは、職業訓練法人中紀技能訓練協会へ。

相(無料・秘密厳守)談

人権・行政・登記相談 とき 3月9日(木)午後1時30分～3時30分、ところ ふれ愛センター(東本庄)
〔人権 人権擁護委員がお受けします。行政 行政相談員が国・県・町などへの苦情や要望についてお受けします。登記 和歌山地方法務局田辺支局職員がお受けします〕

暮らしなんでも相談(みなべ町社協) とき 毎週月～金曜日午前9時～午後4時、ところ はあと館(旧町保健福祉センター)

教育相談(教育相談員) とき 毎週月～金曜日午前9時～午後5時、ところ 青少年センター(住民会館)

育児なんでも相談(保健師) とき 毎週金曜日午前9時～12時、ところ ふれ愛センター

3月のハローワーク田辺巡回相談

13日(月)午後1時30分～3時30分。南部公民館(片町)で、相談員が求人情報を提供、また求職の相談を受けます。くわしくは、同ハローワーク(田辺市朝日ヶ丘 22-2626)へ。

3月の田辺社会保険事務所年金相談

6日・13日・20日・27日 午後7時まで年金相談窓口の受付時間延長
11日(第2土曜日) 午前8時30分～午後4時、年金相談窓口開設。くわしくは、同事務所(田辺市朝日ヶ丘 24-0321)へ。

3月の県シルバー110番

毎月、県高齢者総合相談センター(和歌山市、和歌山ビッグ愛)で行われている専門家による相談事業。

法律(弁護士)17日(金)午後、医療(医師)16日(木)午後、年金(社会保険労務士)14日(火)午後、税金(税理士)22日(水)午後、食生活・栄養(管理栄養士)24日(金)午後、健康・保健(保健師)9日(木)・23日(木)午前

法律(弁護士)は予約制で面接相談。法律・年金相談以外は電話相談も可。くわしくは、同センター073-435-5212へ。センター職員による一般相談、職業相談・職業紹介も毎週月～金曜日行われています。

梅の医学的效能研究発表会

●3月26日(日)午後1時~
●ふれ愛センター
梅干博士として知られる和歌山県立医科大学講師、宇都宮洋才さんをはじめ、専門家が梅干で健康になる話をしてくれます。皆さん、お誘い合わせて聞きに来て下さい。そして、もっと梅干を食べて元気になりましょう!!
問い合わせはうめ課(74-3276)へ。

4月から(第2期試行運行スタート)
コミュニティバスが
ちっちゃくなって
ジャンボタクシーに!

4月からコミュニティバスとデマンドタクシーの第2期試行運行が始まりますが、コミュニティバスが小さくなってジャンボタクシー(10人乗りワゴン車)に替わります。くわしくは広報4月号などでお知らせします。問い合わせは企画管財課(72-2142)へ。

おわびと訂正 広報2月号で新成人の紹介のうち、「東本庄 植野加治隆さん」のお名前が「上野加治隆さん」になっていました。真に申し訳なくおわびして訂正します。

編集後記 2月は本当にあっという間に過ぎました。今年は感動の2月でした。表紙に載っている1月末の日高駅伝優勝。ジュニア駅伝8位入賞。個人的ですがフルマラソン完走。しかし、子どもたちが頑張ってる姿は本当に感動します。この両駅伝へ付き添いで行った僕は、みんなの前では見えなかったが胸が熱くなり涙がこみ上げてきました。選手の皆さんへ一言「お疲れ様でした。感動をありがとう!」(良太)

くらしの情報

| 月 曜 日 | 火 曜 日 | 水 曜 日 |
|---|---|---|
| 3月は 冬の省エネキャンペーン(~3月31日) 省エネルギー月間 北方領土返還運動全国強調月間(北方領土の日は7日) 生活習慣病予防週間(1日~7日) | 町指定ごみ袋 (家庭用)資源用中袋と小袋、埋立用小袋、(事業系)資源用中袋、埋立用中袋を 2月20日(月)から新発売 しました。ご利用ください | 1 町入札参加資格審査申請受付開始 (~3/31・役場企画管財課) 南部高校卒業式 南部幼、避難訓練 上南部小・高城小・清川小・南部中・交通安全街頭指導 南部小1・5年、授業参観 清川中、クリーン作戦 4か月児健診(H17年11月生まれのお子さん)(12:50~・ふれ愛センター)、10か月児健診(H17年4月1日~15日生まれのお子さん)(13:10~・ふれ愛センター) |
| 6 愛之園保、避難訓練 猪の山観音の初午もちまき(14:00) | 7 上南部保、お別れ遠足(小目津公園) 南部幼、お別れ遠足(アドベンチャーワールド) 高城保、バイク給食 こひつじランド第11回育児講座 H17年度お別れ会(10:00~・ふれ愛センター) 10か月児健診(H17年4月16日~5月31日生まれのお子さん)(13:00~・ふれ愛センター) | 8 3月議会開会 清川小、お別れ遠足(小目津公園) 南部小、6年生を送る会 高城保年長児、小学校体験入学 清川保、お別れ遠足 2歳6か月児歯科健診(H15年8・9月生まれのお子さん)(13:00~・ふれ愛センター) |
| 13 ハローワーク田辺巡回相談(13:30~・南部公民館) こうのとりのセミナー(対象:現在妊娠中で、今年2月末までに母子手帳を交付された方)(14:00~・ふれ愛センター) | 14 県立高校一般入試学力検査 南部幼、お別れ会 南部小少人数学級、授業参観 | 15 町県民税の申告・所得税の確定申告受付終了 上南部小、交通安全街頭指導 南部保、クッキング 3歳6か月児健診(H14年8・9月生まれのお子さん)(13:00~・ふれ愛センター) |
| 20 | 21 春分の日  | 22 南部幼、卒園式 南部保、避難訓練 愛之園保、お別れパーティ 県立高校一般入試合格発表 |
| 27 カブラで遊ぼう!(13:30~・ふれ愛センター)(定員30人・参加申し込みは、23日(木)までに生涯学習課(74-3134)へ) 「カブラとは小さな木片のことで、積み木のように組み合わせられているものを作ることができ、楽しめます」 | 28 愛之園保、卒園式・修了式 上南部保・高城保・清川保、修了式 南部中バレーボール部、近畿大会出場(~29日・守口市) 献血 (9:00~10:30 晩稲会館前、11:30~13:00 井口食品工業(株)様前、14:30~16:00 ふれ愛センター) | 29 南部保、卒園式・修了式 |
| 各納期 水道料金(1・2月分)口座振替 / 公共下水道使用料(1・2月分)口座振替 / 農業集落排水使用料(2・3月分)口座振替 | 4/3  | 4/5 二種(麻しん・風しん)混合ワクチン接種(生後12か月~24か月のお子さん)(13:00~・ふれ愛センター) 猪の山観音・道祖神まつりもちまき(14:00)  |

カレンダー 3 弥生(やよい)

| 木 曜 日 | 金 曜 日 | 土 曜 日 | 日 曜 日 |
|--|---|---|---|
| 2 保育所開放・お外で遊ぼう(高城保9:30~・上南部保10:00~・清川保10:00~) 清川保、一日体験入園 白梅幼、子育て・親子のふれあい事業(カブラで遊ぼう) 南部小2・4年授業参観 高城小、防犯教室 高城中、BBQ大会 とっておきの会(13:30~・ふれ愛センター) | 3 ひなまつり(各園) 清川小、学習発表会・学級懇談会 岩代小、お別れ遠足 南部小3年、授業参観 上南部小、新入児体験入学 子ども家庭支援ネットワーク協議会(14:00~・ふれ愛センター) | 4  | 5 町内の中学生と大人が協力し合って、水辺のクリーンアップ大作戦!(南部ライオンズクラブ呼びかけ)(9:30~・南部海岸) 日高地方障害者のつながりを広める文化祭(御坊市立体育館) |
| 9 南部保、お別れ遠足(アドベンチャーワールド) 高城保、お別れ遠足(小目津公園) ひかり保、お別れ遠足(小目津公園) 人権・行政・登記相談(13:30~・ふれ愛センター) 明日の南高を語る会(16:00~) | 10 町内4中学校、卒業式 | 11 愛之園保、おやつバイキング みなべ町文化賞・スポーツ賞授賞式(10:00~・ふれ愛センター) みんなで来てネ!「人形劇を楽しもう」 (14:00~・ふれ愛センター)(問い合わせは生涯学習課(74-3134)へ) | 12 みなべ川森林組合のかわいいキャラクター「びんちょうタン」のアニメが、MBS(毎日テレビ)で放映開始 毎週日曜日午前2:55~3:25(6週放送予定)  |
| 16 南部保、開放保育・お外で遊ぼう(10:00~) 高城保・清川保、お別れ会 高城小6年、茶話会 こひつじランドよみかせサークル おはなしおはなし(10:00~・南部公民館) とっておきの会(13:30~・ふれ愛センター) | 17 愛之園保、お別れ遠足(新庄公園) 高城保、避難訓練(地震想定) 高城小、お別れ集会 清川中1・2年、授業参観 | 18 南部中男子卓球部、近畿大会出場(大阪市)  | 19 梅の里野球大会(25日・26日、共和球場ほか)(町内各中学校野球部出場) 南部高校合唱部定期演奏会 (18:00開演・紀南文化会館)今年はミュージカル「サウンド・オブ・ミュージック」に挑戦します。皆さん、お誘い合わせてご来場ください(無料) |
| 23 南部小、卒業式 上南部保、お別れ会 こうのとりのセミナー(対象:現在妊娠中で、今年2月末までに母子手帳を交付された方)(14:00~・19:00~、ふれ愛センター) | 24 南部幼・各小学校・中学校、修了式 ひかり保、卒園式 岩代小・上南部小・高城小・清川小、卒業式 | 25 白梅幼・上南部保・高城保・清川保、卒園式 けん玉で遊ぼう! (13:30~・ふれ愛センター)(参加申し込みは、23日(木)までに生涯学習課(74-3134)へ) | 26 梅の医学的效能研究発表会 (13:00~・ふれ愛センター) 南部中テニス部 矢田諒・萩野貴大選手、全国都道府県対抗ソフトテニス大会出場(~28日・伊勢市) 南部バレーボールスポーツ少年団、第3回全国スポーツ少年団バレーボール交流大会出場(~29日・北海道) |
| 30 岩代小・清川小・南部中・上南部中・清川中、離任式(予定) カブラで遊ぼう! (13:30~・ふれ愛センター)(定員30人・参加申し込みは、23日(木)までに生涯学習課(74-3134)へ) | 31 南部小・上南部小・高城小・高城中、離任式(予定) 各納期 水道料金(1・2月分)窓口納付 / 公共下水道使用料(1・2月分)窓口納付 / 農業集落排水使用料(2・3月分)窓口納付 | 4/1 4月から、プラスチックごみの収集が毎週1回、雑誌・ざつ紙の収集が2回になります。また、古着の収集(月1回)が新たに始まります。 (くわしくは、この広報紙と一緒に届けた「資源ごみ収集こよみ」とチラシをご覧ください) 猪の山桜まつり(~18日) 猪の山公園(観音)で桜の花見をお楽しみください。公園内のさくら会館を使用したいときは、花の会の谷地さん(72-3145)へ申し込んでください。 | 4/2 |
| 4/6 とっておきの会(13:30~・ふれ愛センター) | 4/7  | 4/8 | 4/9 |

今年も南部梅林、岩代大梅林でイベントいろいろ!



町内のよさこいサークル「プラリズム」と海友会ダンスチーム「楽舞和」(和歌山市)が威勢よく踊りました。(2月12日・岩代大梅林で)



上南部中2年生たちが紀州梅林太鼓を三元氣いっぱい披露しました。(2月12日・南部梅林で)

今年も大人気!梅料理研究会の皆さんが心を込めた梅料理の試食コーナー。(2月11日・南部梅林で)



みなべジュニアバンドと南部中吹奏楽部の楽しく愉快な演奏が岩代大梅林に響きました。(2月18日)



今年も行われた町青少年育成町民会議主催のハイキング&写生大会で、子どもたちは絵の具や色えんぴつなどを使って、思い思いに梅花の絵を描いていました。(2月18日・岩代大梅林で)



梅作りの先覚者、故内中源蔵翁の供養祭が営まれました。(2月11日・南部梅林で)



海友会が日本の青年との交流のために招待したアフガニスタンを来日団の一人が2月5日・岩代大梅林で

「よっこそみなべ町へ」町シールバー人材センターの皆さんJR南部駅前で、みなべの特産などを販売しました。(2月18日・19日)

