



元 憧れのプロ野球選手から指導！

NHK ジュニア野球教室 in みなべ町



広澤さんから、走塁と打撃、今中さんからピッチングの指導を受ける野球少年たち



11月13日(日)、みなべ町合併1周年記念行事「NHK ジュニア野球教室 in みなべ町」が共和球場で開かれ、町内の少年野球チーム10チームから96人が参加しました。講師に、現役のときに大活躍した元阪神タイガース野手の広澤克実さん、元中日ドラゴンズ投手の今中慎二さんを招きました。

広澤さんは「今日から野球ノートをつけてください。野球のことなら何でもいいから書き続けてほしい。中学、高校へ進んだ時、そのノートが君たちの野球の原点になります」と野球日記を勧めました。子どもたちは、「野球が一層好きになった」と喜んでいました。



コミュニティバス&デマンドタクシー

第1期
試行運行

指定ごみ袋

10月1か月のまとめをお知らせします

みなべ町誕生1周年の記念日だった10月1日(土)。この日は同時に、有料町指定袋によるごみ収集、そしてコミュニティバスとデマンドタクシーの第1期試験運行(来年3月末まで)が始まった日でもありました。ここで、それぞれ10月、1か月間のまとめをお知らせします。

**コミュニティバス 1乗車
デマンドタクシー 200円(大人)**
両方とも運行ルート上であれば、停留所でもなくとも乗り降りできます。但し、デマンドタクシーは必ず前日に予約(72-2133)が必要です。

コミュニティバス&デマンドタクシー 第1期試験運行

コミュニティバス(25人乗り)、デマンドタクシー(4人乗り)共に、10月は日曜、祝日を除いて25日間運行しました。利用状況はそれぞれ次の通りです(人数はいずれも延べ人数)。
コミュニティバス
右回り102人、左回り100人、合計202人でした。平均すると1日8人、1便あたり0.8人の利用です。
デマンドタクシー
高城76人と清川60人、合計136人、東西岩代は7人でした。



鶴の湯温泉で折り返すコミュニティバス
「よう湯でぬくもったかい?」バスから降りた人と乗る人と

「コミュニティバスとデマンドタクシーの運行は合併前から検討してきており、住民アンケートでも「必要」46%、「利用する」31%という回答を得ていました。試行運行は、高齢者など交通弱者の通



これから予約客を迎えに行くデマンドタクシー

院や買い物などの有効な交通手段、また商店街への集客手段として成り立つかどうか検証するためのものです。
コミュニティバスの低利用PRが十分浸透していない?
今回、コミュニティバスの利用は1便あたり0.8人と少ないものでした。理由には、運転できる高齢者や、家族が送迎してくれる高齢者が多いのだからということ、それから、事前のPRが十分浸透していなかったということも考えられます。

しかし、あくまで試行運行です。来年3月末まで続行し、半年間の利用実績などを検討します。その検討結果を元に、改善すべきところは改善して来年4月、10月まで第2期試行運行を実施します。そして第2期試行運行を経て本格的に運行するかどうかを決定します。

デマンドタクシーの利用は東西岩代は低いものの、高城、清川など山間部では好調

でした。運行を委託している南部タクシーによると、利用者の口コミによって、11月の利用は山間部はさらに増え、東西岩代も少しずつ増えているそうです。
デマンドタクシーもコミュニティバスと同じように、第1期、第2期の試行運行を経て本格的に運行するかどうかを決定します。
両方の利用者に聴きました
週に5日、南部駅前からコミュニティバスを利用しての方にお話を聴きました。
「私は鶴の湯温泉への往復に利用しています。以前は子どもに送ってもらったりしていましたが、おかげで世話をかけることなく自由に行けるのでありがたいです」
また、デマンドタクシーを利用して高城地区の方にも聴きました。
「今日は通院のために利用しました。友達と鶴の湯温泉へ行くのにも利用しています。まだ利用したことないという人にも、「ええでえ」とすすめているので大勢利用者が増えましたよ」

指定ごみ袋

前年10月に比べ、燃やすごみ半減

10月中に収集されたごみの量はそれぞれ次の通りです。
(一)内は内訳(家庭ごみ・事業系ごみ)、前年10月との比較)
収集ごみ(焼却場へ直接搬入分も含む)
燃やすごみ 156トン
〔家庭108.6トン・事業系47.4トン、167.7トン減〕
プラスチック類 10.9トン〔家庭9.7トン・事業系1.1トン、0.7トン増〕
新聞 9.1トン〔家庭9.1トン、3.7トン増〕
雑誌・ざつ紙 23.8トン〔家庭26.9トン・事業系5.5トン、19.1トン増〕
段ボール 14.5トン〔家庭6.9トン・事業系7.6トン、7.9トン減〕
拠点回収 ペットボトル 3.1トン
〔1.6トン増〕
トレイ 0.5トン

燃やすごみの収集量 昨年10月～今年9月と今年10月の比較

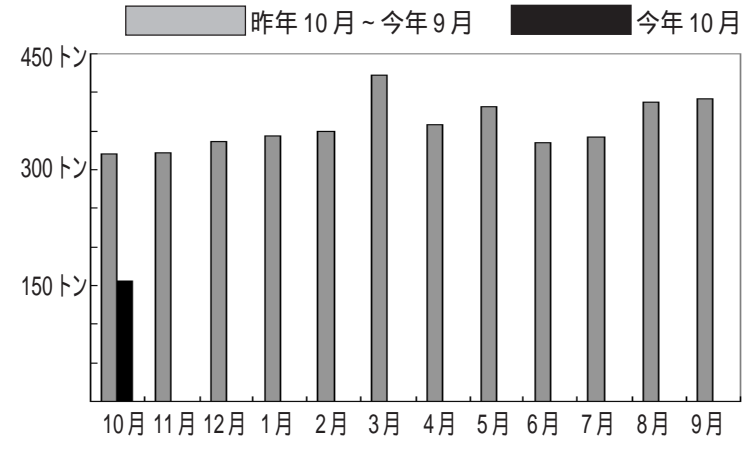

10月までに「ごみをまとめて出した」、「指定袋いっぱいになるまで出さない」という方も大勢いらつしやるでしょうから、単純に半減したと喜んではいられません。ただ、11月14日(月)、役場環境課と南部婦人会との結果説明会が行われました。その席上、「プラスチックごみ、新聞やざつ紙など収集日まで置いておく場所に困る」、「プラスチックごみをきれいにするために水道の使用量が増えた」、「資源用と埋立用の袋も小さいものがほしい」、「高齢者が資源用袋をさらにピン

結果は、燃やすごみが前年同月の約半分、反対にペットボトルは約2倍などでした。指定袋導入を機会に、「より分別と資源化に努めよう」という町民の皆さんの気持ちの表れと感謝しています。ただ、「10月までに」ごみをまとめて出した、「指定袋いっぱいになるまで出さない」という方も大勢いらつしやるでしょうから、単純に半減したと喜んではいけません。ただ、11月14日(月)、役場環境課と南部婦人会との結果説明会が行われました。その席上、「プラスチックごみ、新聞やざつ紙など収集日まで置いておく場所に困る」、「プラスチックごみをきれいにするために水道の使用量が増えた」、「資源用と埋立用の袋も小さいものがほしい」、「高齢者が資源用袋をさらにピン



女性ならではの意見がたくさん寄せられた南部婦人会と役場環境課との結果説明会

環境課では、南部婦人会から寄せられたようなご意見を取り入れ、より良い収集方法を目指していきます。まず多くの皆さんから要望
ごみの問い合わせは役場環境課(72-3111)へ。
コミュニティバス・デマンドバスの問い合わせは役場企画管財課(72-2142)へ。

私たち 全国で、近畿で、がんばりました！ がんばってきます！

ジュニアオリンピック でがんばりました！

各都道府県で優秀な記録を出した選手が選抜されて出場するジュニアオリンピック。その第36回陸上競技会が10月28日(金)～30日(日)、横浜市で開催され、町内から次の中学生3人が出場し自分の持てる力を十分発揮してきました。

大崎かなさん(南部中1年)



大崎かなさん

女子1年砲丸投げの部に出場し、11メートル74の自己ベストで2位に入賞しました。

亀山実奈子さん

(上南部中2年)



亀山実奈子さん

女子共通ジャベリックスローの部に出場し、36メートル11の好記録でベスト16でした。

(ジャベリックスローは中学生向けのやり投げ競技)

中嶋 司くん

(上南部中2年)



中嶋 司くん

男子2年1500メートルの部に出場し、4分25秒37の自己ベストを出しましたが、残念ながら決勝進出はなりませんでした。

少年の主張全国大会 でがんばりました！



西川オリエさん

少年の主張全国大会 わたしの主張2005 が11月13日(日)、東京都で開催され、西川オリエさん(上南部中2年)が出場しました。西川さんは8月の県大会で金賞を受賞、中部・近畿ブロックの代表として選ばれたものです(全国で13

人)。大会ではいつも通りののびと発表でき、終了後、来賓として出席されていた紀子様「私も和歌山の梅を食べていただきますよ」を声をかけていただいたそうです。

秋季近畿地区高校軟式 野球大会で初優勝！

南部高校軟式野球部

南部高校軟式野球部が11月10日(木)、兵庫県で行われた秋季近畿地区高校軟式野球大会決勝戦で奈良県代表の天理高



校を破り見事優勝しました。この大会で和歌山県代表が優勝したのは初めてのことです。

南部中男子テニス部、男子卓球部、女子バレー部 が近畿大会へ出場！

11月中旬、県内で開催された県中学校新人大会で、南部中学校の男子テニス部(個人)、男子卓球部、女子バレーボール部がそれぞれ好成績をおさめ近畿大会へ出場します。

男子テニス部

男子個人戦で萩野貴大・矢田諒ペア(共に2年)が優勝、吉水貴章・石本健太ペア(同)、松川直樹・板垣宗佑ペア(同)がベスト16入りして、12月23日(金)に滋賀県で行われる近畿大会へ出場します。



女子バレーボール部

県内の地方代表16チームによるトーナメント戦を勝ち抜き、決勝へ進出。惜しくも準優勝で

したが、来年3月、大阪府で行われる近畿大会への出場権を手に入れました。



男子卓球部

日高郡3位校として出場、予選リーグを1位で突破し、決勝トーナメントへ進出しました。惜しくも3位でしたが、来年3月、大阪府で行われる近畿大会への出場権を手に入れました。



山田町長さん 私たちが考えた提案を まちづくりに生かしてください

上南部小学校6年1組一同



山田町長と、上南部小6年1組の代表6人と担任の友瀨博文先生

11月7日(月)、上南部小学校6年1組(26人)の代表6人が提言書を持って山田町長を訪ねてきました。

提言書は、6年1組の子どもたちが国語の学習の中で6つのグループに分かれ、「よりよいみなべ町」をつくるにはどうしたらよいか話し合っけてまとめたものです。子どもたちは「私たちの提言をまちづくりに生かしてくれたらとてもうれしいです」と話していました。

では、子どもたちの提言と町長の回答を紹介します(内容はそれぞれ要旨)。

ついでるので、点字ブロックがなくても安全に通れます。ただ、橋の両端の進入口に必要ながあれば設置するよう考えます」

提案4 「側溝にあみをつけてほしいです」

提案理由 あみがないと、小さい子どもが落ちると危ないし、目の不自由な人が不安だと思います。危ない所があります。そこは共和球場の西側の道です。雨が降ると側溝がいつぱいになってあふれる時もあります。ここにあみがあると安全だと思ひます。

町長から 「側溝にはふたをするようになっていますが、まだしてない所はするようになります。共和球場の西側の水路にフェンスをつけることは現地へ行つて検討します」

提案5 「川にポイ捨てをしないよう看板を立ててほしいです」

提案理由 私たちは愛須の川原に行つてごみがたくさん捨てられてるのを見ました。そして私たちにできることを考えました。考えたのが看板を立てること。看板を立てれば、気づいた人は「川を守らなければ」とポイ捨てをやめるかも知れません。

町長から 「本当にあなたたちの言う通りです。看板を作る時は小学生のみんなに字や絵をかいてもらつたらいいなと思ひます。それから、あなたたちからもポイ捨てをしないよう呼びかけてください」

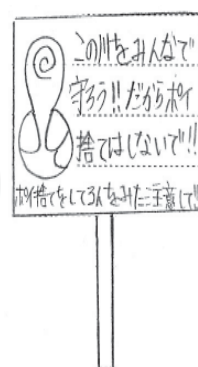

提案6 「山にアライグマのえさになるよう実がなる木を植えたらどうでしょう」

提案理由 筋の人が畑のスイカを食べられたそうです。山に食べ物がなから作物を荒らすのではないでしようか。またアライグマをつかまえたら山に困いをして放したらどうでしよう。

町長から 「アライグマに限らず、サル、シカ、イノシシ、クマなどが人里に出て来るのは、山にスギやヒノキばかり植えたり、畑に開墾したことも原因だと思ひます。クヌギ、ナラ、ウバメガシなど実のなる木を植えるよう努めます。ただ、野生動物が増えすぎて被害も増えてきたら有害鳥獣として捕獲しなければならぬこともあります」

提案1 「お年よりと小学生が交流できるようにしてくだい」

提案理由 ふれ愛センターに來ているお年よりと私たちの交流を増やすと、もつとお年よりの笑顔も増えると思ひます。私たちにできるのは、紙芝居や人形を使って喜んでもらうこと。そんな機会があればいいなと思ひます。

町長から 「あなたたちの考えをお年寄りに話したらきっと喜んでくれますよ。あなたたちにお願ひする機会を計画してみますから、そのときは

よろしく」

提案2 「目が不自由な人のためにもう少し点字ブロックを増やしたらいいと思ひます」

提案理由 点字ブロックがない所は、例えば中央公民館です。館内に公衆電話がありますが、点字ブロックがないので目が不自由な人は自分でそこまで行けません。

町長から 「中央公民館はこれから内部全体を改修します。図書室を広げたり、視聴覚室をつくつたり、エレベーターをつけたりします。そのとき、点字ブロックもつけま

す。ほかの必要な所にもつけるようにします」

提案3 「学校橋の歩道橋に点字ブロックを設置してほしいです」

提案理由 とときどき目の不自由な人が学校橋の歩道橋を利用するのを見かけます。点字ブロックがないととても不自由だと思ひます。目の不自由な人やいるいる人のために便利な工夫をすることで、みんなが安心して暮らせる社会が実現すると思ひます。

町長から 「学校橋の歩道橋は幅も狭く、直線で手すりがないので、点字ブロックがなくても安全に通れます。ただ、橋の両端の進入口に必要ながあれば設置するよう考えます」

吟詠で健康づくり

創立30周年記念吟詠大会

11月6日(日)、関心流南部吟詩会が創立30周年記念・町合併1周年記念吟詠大会を紀州南部ロイヤルホテルで開催しました。南部吟詩会員や田辺市などの吟詩会員、約140人が吟詠を行い節目の年を祝いました。

また、アトラクションとして大正琴やジャズ演奏もあり、参加者らは交流を深めました。

南部吟詩会は会員を募集中で「漢詩で教養を深め、お腹から思いきり声を出して健康づくりしませんか」と呼びかけています。



東京でみなべを大アピール

夢フェスタ2005・実りフェスティバル

11月2日(水)～6日(日)、1日の通行量が12万5000人の汐留シオサイト(東京都)で全国の合併市町村をPRする「夢フェスタ2005」が開催されました。みなべ町も町職員とみなべいなみ農協職員6人が梅干や備長炭などを販売したり、「ウーちゃんとプララの出会いの物語」を披露したりして、誕生1周年の町をPRしました。なお、このイベントの終了と共に梅ロードキャラバン隊は解散しました。

また、11月4日(金)、5日(土)、東京ビッグサイトで農林水産祭「実りのフェスティバル」が開催され、みなべ梅郷クラブのメンバーら7人が参加し、梅干や海産物の販売や試食を行って、みなべの特産物をPRしました。県内からは、九度山町と県農も参加しました。



ごみのポイ捨て厳禁！町をきれいに！！

たばこ組合が町の清掃活動

11月17日(木)、町内の田辺たばこ商業協同組合員さん18人が南部小学校からJR南部駅までの街路を約1時間かけて、恒例の清掃活動を実施しました。

組合員らは、「たばこの吸い殻が多い。特に南部小学校の周りにいっぱいあった」と嘆いていました。また、「ごみのポイ捨てをせず、みんなでこのみなべ町をきれいにしたい」と話していました。



晴天の下、交流を深める

みなべはあとはあとグラウンドゴルフ大会

11月19日(土)、日高郡・西牟婁田辺地方の障がい者施設・団体の利用者や養護学校の生徒の皆さんのふれあい交流を目的に、町合併1周年記念・みなべはあとはあとグラウンドゴルフ大会(町・町社会福祉協議会共催)が山内河川敷公園で開催されました。

大会には28チーム約170人が参加、協力し合って競技を楽しみました。また、通算10回、町合併1周年を記念して、毎回、大会運営ボランティアとして献身的に協力してくださっている紀陽銀行南部支店様、きのくに信用金庫南部支店様、JAみなべいなみ様、南部郵便局様、みなべ町体育協会様、みなべ町商工会青年部様、南部ライオンズクラブ様に感謝状が贈呈されました。



全国ネットでいわしのPR

みなべ町で「ためしてガッテン」の収録

10月28日(金)、NHKテレビの番組「ためしてガッテン」のスタッフがみなべ町を訪れて収録しました。テーマは「いわし」。町漁協女性部、東里子さん(堺)と「和の達人」の料亭「なだ万」新宿店の加藤道久料理長が、いわしの煮物を作り、南部小学校6年生60人も課外授業として参加、試食するなどしていわしのおいしい調理方法について学びました。

この模様は、11月30日(水)午後8時～8時45分まで放映されました。町では、「いわしのPRにつながる」と放送効果に期待しています。



日高独自の事業展開を

郡商工会広域協議会が創立総会

11月3日(木)、日高郡内6町(みなべ、印南、日高川、由良、日高、美浜)の商工会が連携した郡商工会広域協議会の創立総会が紀州南部ロイヤルホテルで開かれ、関係者約60人が出席しました。

総会では、同協議会発起人を代表して森本昌弘・美浜町商工会長が「県内経済は極めて厳しい状況にあり、6商工会が一体となって揺るぎない連携を取り、広域的な視点に立って事業展開していかなければならない」とあいさつしました。その後、規約、本年度の事業計画、予算などの決定、また役員選出を行い、初代会長に森本・美浜町商工会長、副会長に三前雅信・みなべ町商工会長を選びました。

総会后、元プロ野球選手でスポーツライターの青島健太さんを講師に、「チャレンジを恐れるな！」をテーマに講演会が行われました。



すすんで英語を話そうとする子どもを育成しよう

上南部小・中学校がEPP研究発表会

11月8日(火)、上南部小学校でEPP(イングリッシュパワーアッププログラム事業)研究発表会が行われました。

EPPは子どもたちが豊かな国際感覚を身につけ、世界の人々を気軽にコミュニケーションができ、友好の輪を広げることで、将来広い視野で思考・判断できる人間を育成することをねらいとした事業です。上南部小学校と上南部中学校は平成15年度から県から委託を受け、取り組んでいます。上南部小学校では3～6年生が年間60時間、上南部中学校では選択教科の一つとして、1年生が年間30時間、2・3年生が年間60時間のEPPの授業を実施しています。3年間の取り組みで、子どもたちは楽しく積極的に英語を話すようになったそうです。



メンタルフレンドを学ぶ

斑鳩町民生児童委がみなべ町視察

みなべ町民生児童委員会が行っているメンタルフレンドは、不登校の子どもたちの話し相手や遊び相手として、心の支えとして、子どもたちと年代的に近い人材を派遣する取り組みです。

10月28日(金)、奈良県斑鳩町の民生児童委員会35人が来町し、その取り組みについて、河辺信吉会長(芝崎)から説明を聴きました。意見交換会では、斑鳩町から「学校との連携をスムーズにするにはどうしたら良いか」などの質問が出ました。



梅干パワーで、元気に学校生活を!!

県教委が南部小に梅干を贈呈!

県教育委員会が県内の小中学校などに梅干を配布する「梅干で元気!キャンペーン」で、10月27日(木)、南部小学校へ梅干の贈呈しました。

梅干は、紀州みなべ梅干協同組合と紀州田辺梅干協同組合から提供されたもので、県漬物組合連合会理事長の河本武さん(東吉田)から畑崎英定児童会長(6年)に梅干が入ったタルが手渡されました。畑崎会長は「梅を食べて病気にかからないようにします」とお礼を述べました。



上南部保育所で芋ほい

南部幼稚園で園開放

10月25日(火)、上南部保育所の園児たちが今年もを大野周次郎さん(東本庄)の畑(ふれ愛センター横)で芋ほりを楽しみました。子どもたちは「でっかいのとれた～」と泥だらけになりながらたくさん芋をほりました。



11月5日(土)には、南部幼稚園が、まだ幼稚園にも保育園にもいないお子さん(2歳~4歳くらい)とそのお家の方を対象に開放講座を開きました。

参加した子どもたちは、うたを歌ったり、体操をしたり、外でお祭りごっこをしたりして、わいわいと楽しんでいました。

自分のテーマを自ら調べ、発表!

南部中学校で「TAIM」発表会

11月2日(水)、南部中学校で「TAIM(総合的な学習の時間)」の全校発表会が行われました。生徒らは、自然と環境、国際理解、健康や福祉などの項目の中から自分たちでテーマを決め、それについてこつこつと調べてきたまとめを発表しました。

総合的に良かったグループ・生徒・南部高校生10組が、11月16日(水)、全校生徒の前で発表。それぞれ、良く調べていて、発表の仕方にも工夫がこらされ、「へえ～」と感心するものばかりでした。



としよかん通信



町立図書館(ゆめよみ館)
上南部分館(商工会館南部川分所内)
TEL 72-1410
TEL 74-2820

絵本作家 片山健さんをお迎えして 読書講演会「絵本の話 その他の話」

とき 12月18日(日)午後1時30分
ところ ふれ愛センター(東本庄)2階フアラホール



片山さんのプロフィール 1940年、東京都生まれ。「タンゲくん」で講談社出版文化賞絵本賞、「からだっていいな」で日本絵本賞、「きつねにようぼう」で日本絵本大賞など受賞多数。

松下さんの紙芝居が県立図書館コンクールで奨励賞



松下恭子さん(埴田)の紙芝居「ぼんぼこ山のばけくらべ」が県立図書館主催・紙芝居コンクール一般の部で奨励賞に選ばれました。松下さんがこの紙芝居を上南部分館へ寄贈してくれましたので、来館したらぜひご覧ください。11月10日(木)、有志の方々が上南部小の1,2年生たちにこの紙芝居を披露してくれましたが、すごく好評でしたよ。



片山健さんが自身の絵本のこと、絵本を作りながら子どもについて考えたこと、感じたことなどをお話してくれます。ぜひお誘い合わせて聴きにおいでください。入場は無料ですが整理券が必要です。入場を希望される方は、ゆめよみ館か上南部分館へどうぞ。保育ルームを用意します。希望の方は前もって、ゆめよみ館か上南部分館へ申し込んでください。

こんな本、いかが？

ゆめよみ館・子ども向け
まるい まるい(任ア・マリ) カクレンボ・ジャクソン(デヴィッド・ルカ) プライデイさんのシャベル(マリ・アメリッ) こうえんどおりのようふくやさん(堀直子) みつばち(丘修三) うら庭のエンジェル(ジューディ・デルソ) 宇宙のあいさつ・星新一 ちよっと長めのショートショート(星新一) ひかりのメリーゴーラウンド(田口ランディ) フェルメールの暗号(ブル・バリット) 14歳の法律相談所(野田和寿)

ゆめよみ館・大人向け
驚異の大地
ロバート・B・ハリス
(日経ジオグラフィック社)
アフリカ



アフリカを愛する写真家が空の上からアフリカの大地を撮映した。湖上に群れるフラミンゴ、マングローブの森を蛇行する川、広大な塩田で働く人々。アフリカの壮大さと神秘を感じる写真集。

上南部分館・子ども向け
もし大作曲家と友だちに なれたら...(S・イグリス) 青春のオフサイド(R・ウストル) 市川染五郎の歌舞伎(小野幸恵)



絵を描くのが大好きなウィリー。色いろ描きました。でも、よく見るとどこかで見たような...。名作をもとに、人間がウィリーみたいなサルに変わって、周辺にユーモラスなくし絵をひそませた、とっても楽しい絵本。元の絵を知ってから見ると、楽しさ倍増です。

上南部分館・大人向け
干潟の光のなかで(H・ルトル) 日本詩華集(西郷信綱ほか) エネルギーと私たちの社会 - デンマークに学ぶ成熟社会 -

ゆめよみ館・12月のかれんだあ

- 3日(土) クリスマスツリーをつくろう!(小さい子どもさんはお家の方も一緒に)(10:15~)、おはなし会(14:00~)
- 5日(月) 休館
- 10日(土) おはなし会(14:00~)
- 12日(月) 休館
- 17日(土) おはなし会(14:00~)
- 18日(日) 読書講演会(13:30~)
- 19日(月) 休館
- 23日(金) 休館(天皇誕生日)
- 24日(土) ビデオ上映会(10:30~)、おはなし会(14:00~)
- 26日(月) 休館
- 28日(水)~1月4日(水) 休館(月末整理日含む)

コンビニ弁当
16万キロの旅
千葉保太郎次郎社

コンビニで売り上げNO.1のお弁当やおにぎり。一度にたくさん作る方法を解き明かします。そして、コンビニ弁当が引きおこす、世界の様々な問題とは!? 私たちはこのまま便利さに甘えていてもいいのでしょうか。

新リヤ王上下(高村薫) かんじき飛脚(山本一力) 遠い音(ワツス・イニ) 05年版ベスト・エッセイ集(日本イェイストクラブ) こどもたちへ(水谷修) 団塊の世代「黄金の十年」が始まる(堺屋太一) 建てるお墓継ぐお墓(杉村和美) 電子レンジ「コソ」の科学(肥後温子) NHK趣味悠々中老年のための携帯電話ABC 死ぬまでに見たい映画1001本(ステイヴン・ジェイ・ショイダ)

上南部分館 おはなしの会
12月14日(水)午後4時から



仮住まい中の商工会南部川分所で、おはなしの会を再開しました。

10月届出分・敬称略（「おめでた」「おくやみ」とも了承を
いただいた方だけを掲載しています）

お・め・で・た

おくやみ

人のうごき

平成17年10月末現在（前月比）

		10月中の異動	
男	7,096人(+0人)	出生	10人
女	7,753人(+3人)	死亡	15人
人口	14,849人(+3人)	転入	36人
世帯数	4,564世帯(+5世帯)	転出	28人

町内ソフトテニス大会で熱戦！

11月20日(日)、町内ソフトテニス大会が町運動広場・テニス場で行われました。一般のテニス愛好者や南部高校テニス部員など約100人が参加し、Aクラス、Bクラスに分かれて熱戦の結果、それぞれの上位入賞は右の通りです。

中学生税の作文コンクールで受賞しました

このほど日高納税貯蓄組合連合会と(社)御坊納税協会が共催して行った平成17年度中学生税の作文コンクールで、次の生徒たちが受賞しました。

最優秀賞 上野早紀子(南部中3年)

優秀賞 鈴木成美(南部中1年)、西川オリエ(上南部中2年)

佳作 龍神雅仁(南部中1年)、阪口衣里(同2年)、三尾朝美(同2年)、谷本良佳(同3年)、東本絵里(同3年)、仲志緒理(上南部中3年)、伏見直人(同3年)、中家海帆(高城中1年)、榎本愛奈(清川中1年)、山本真由美(同3年)

税に関する中学生の標語コンクールで受賞しました

このほど日高納税貯蓄組合連合会などが共催して行った平成17年度税に関する中学生の標語コンクールで、次の生徒たちが受賞しました。

優秀賞 出口翔太(南部中3年)、櫻山怜奈(上南部中3年)、畦地美紗登(高城中3年)

佳作 森田彩咲(南部中1年)、土井隼仁(同1年)、大江俊裕(同2年)、松本栞(同2年)、片井智久(同2年)、横畑育久(同3年)、井戸幹子(同3年)、中野愛理(上南部中1年)、廣澤杏子(同1年)、武田直子(同2年)、水崎優子(同2年)、番匠萌美(同2年)、西川オリエ(同2年)、池添早紀子(同2年)、大野弥生(同2年)、安井夕記(同3年)、大前智麻(高城中3年)、出合冨希子(清川中1年)、山本真也(同2年)、山本真由美(同3年)

町内女子ソフトバレー大会でなかよしが優勝

11月17日(木)、町内女子ソフトバレーボール大会が上南部小体育館で行われ、7チームが参加して熱戦の結果、なかよしチームが優勝、アンチエイジングチームが準優勝しました。優勝したなかよしチームのメンバーは次の皆さんです。



西山美也子、園出久美子、庄司 なかよしチームの皆さん
とよ子、佃早苗、前山美幸、田中美沙代

Aクラス = 1位 川上勇生・富貴真人組、2位 尾崎聡・栗山大介組、3位 榎本知明・花村敬史組、田野和芳・稲藪亘組。

Bクラス = 1位 平井亜利沙・湯川小百合組、2位 向井あゆみ・中村百世組、3位 福本實・細尾弘組、吉本早由乃・三本晴香組
〔敬称略〕

町の下水道整備 (つなぎ込み)状況

(件)(10月31日現在)

公共下水	農業集落排水	本郷
583 / 約1,100 (53.0%)	西岩代 108 / 128(84.4%)(前月比±0)	104 / 129(80.6%)(前月比±0)
(前月比+10)	東岩代 138 / 180(76.7%)(前月比±0)	共和西 26 / 77(33.8%)(前月比+2)
	受領 33 / 35(94.3%)(前月比±0)	西本庄 126 / 264(47.7%)(前月比±0)
	共和東 204 / 260(78.5%)(前月比+1)	晩稲熊岡 16 / 364(4.4%)

年末年始、飲み過ぎは、キケン!!よ

年末年始、お酒を飲む機会が増える方も多いのではないのでしょうか。ただでさえ寒さで血行も悪くなり、働きが鈍くなりがちな内臓に、多量の飲酒で負担をかけると、肝臓も「もー、あかんゾウ...」とヘトヘトです。しかもこの季節、飲み過ぎで寒風にさらされると、心臓発作の危険も増します。お酒はくれぐれも控えめに。



お酒 飲んでも 飲まれるな!

笑いながら、楽しく飲もう!
食べながら、ゆっくり飲もう!
夜中12時までには、家に帰る!
週に2日は「休肝日」を!

お酒を百薬の長にするには、1日の適量を守ること! 毎日飲む人は、1日に、ワインならグラス2杯、日本酒なら1合、ビールなら中ビン1本、ウイスキーならダブル1杯、焼酎なら0.4合を厳守! 足りない人は飲まない日を週に数日決めること!

乳幼児健診 (場所 ふれ愛センター)

事業名	実施日	受付時間
4か月児健診 (平成17年8月生まれ)	12月6日(火)	13:00 ~ 13:20
1歳6か月児健診 (平成16年4・5月生まれ)	12月14日(水)	13:00 ~ 13:20

予防接種 (場所 ふれ愛センター)

事業名	実施日	受付時間
風疹予防接種	12月16日(金)	13:00 ~ 13:30
	12月20日(火)	13:00 ~ 13:20
対象	平成16年11月30日までに生まれた1歳以上7歳半までで、まだ接種を済ませていないお子さん。	
B C G 予防接種	12月21日(水)	13:00 ~ 13:20
対象	生後3か月以上6か月未満までのお子さん。	

風疹、B C Gとも、対象のお子さんには、案内状(問診票同封)を郵送します。くわしくは、ふれ愛センター保健師にお問い合わせください。

年末年始(12月30日~1月3日) もし、急病になったら……

田辺広域休日急患診療所へ

(田辺市湊・田辺市民総合センター、26-4909)

診療科目 内科・小児科・歯科
診療時間 9:30 ~ 12:00、13:00 ~ 17:30
受付時間 9:00 ~ 11:30、13:00 ~ 17:00

ふれ愛センターだより

(健康福祉課) TEL 74-3337 FAX 74-8013

使う期間はごく短い… それなら借りませんか? ベビーシート

赤ちゃんを車へ乗せるときにはベビーシート(満1歳ぐらまでのお子さん用のチャイルドシート)が必要です。しかし、このベビーシート、せっかく買っても使えるのはごく短期間です。

そこで、町社会福祉協議会が貸し出しを行っていますのでぜひご利用ください。

対象は、町内に住所がある
保護者

貸し出しは、出産のおおむね1か月前から

貸出期間は、おおむね1歳になるまで

費用は、クリーニング代として月額200円(12か月間貸出の場合、合計2,400円)

問い合わせは、町社会福祉協議会・ふれ愛センター担当(74-3069)へご連絡ください。



献血 年末にちょっとボランティア!! にご協力をお願いします



12月21日(水) 南部ライオンズ
クラブ共催

9:00 ~ 10:30 堺・漁協事務所前
11:30 ~ 13:00 ミナベ化工(株)様前
14:30 ~ 16:00 はあと館前(片町)

田辺赤十字血液センターからお願い

献血の際、恐れ入りますが、本人であることを証明できるもの(運転免許証、保険証など)をご持参ください。

保育所開放、クリスマス会!

(未就園児とお家の皆さん、遊びに来てください)

南部保育所(72-4520) 22日(木)10:00 ~ 11:00
清川保育所(76-2251) 22日(木)10:00 ~ 11:00
高城保育所(75-2044) 22日(木)13:00 ~
上南部保育所(74-3022) お休み

子育て支援センター こひつじランドへもどうぞ
(問い合わせは、愛之園保育園 72-2371へ)

はあと館(旧南部町保健福祉センター)トレーニング教室
2日(金)・9日(金)・16日(金) 18:00 ~ 21:00

とっておきの会(ふれ愛センターで)
1日(木)・15日(木) 13:30 ~ 15:00

くらしの 情報

町民憲章

わたしたちは 日本一の梅の里
みなべ町の歴史と自然の恵みに感謝し
だれもが住みたいと思える
新しいまちづくりへの誓いをこめて
ここに町民憲章を定めます

- 1 海山川の自然を愛し
美しいまちをつくります
- 1 産業に誇りをもち
活力あるまちをつくります
- 1 健康と安全を願い
笑顔あふれるまちをつくります
- 1 歴史に学び
香り高い文化のまちをつくります
- 1 交流の輪を広げ
互いに支えあうまちをつくります

町の花 うめ



町の木 うげめがし



町の鳥 うぐいす



町の魚 いわし



働きたい高齢者の味方

会員と仕事を募集中!

町シルバー人材センター(はあと館内)

担当 健康福祉課 74-3337 問合せ シルバー人材センター 72-1389

「高齢者の経験、知識と技能を活かすお手伝いを!」

11月24日(木)、シルバーいきいきセンターが町社会福祉協議会から独立して、新たに「みなべ町シルバー人材センター」としてスタートしました。事務所は、はあと館(片町)1階・あいあいルーム内です。

これまでのいきいきセンターは平成14年に発足し、働いて地域に貢献したい高齢者を会員として登録しました。そして、家庭や事業所などから仕事を受けて会員に紹介してきました。平成16年度には46人が登録し、880件の仕事を受けました。(会員には仕事の内容に応じて「配分金」が支払われます)

新たにスタートした人材センターは、さらにパワーアップして事業に取り組むため、新規会員を募集しています。資格は60歳以上で、生き甲斐づくりのため働きたい!という意欲のある方です。

また、仕事の提供もお待ちしています。

人材センターで取り扱う主な仕事は次のようなものです。

- 一般作業(清掃、草刈りなど)、サービス(福祉・家事援助、育児など)、
- 一般事務(受付、宛名書きなど)、
- 技能(剪定、表具、日曜大工、塗装など)

問い合わせと申し込みはシルバー人材センター(72-1389)へ。



大人の仲間入り、成人式は1月4日。実行委員も募集中です

担当 生涯学習課 74-3134

平成18年
成人式は1
月4日(水)
です。〔紀州南
部ロイヤル
ホテルで、受付開始12:30~〕



来年度、新成人となる皆さん(昭和60年4月2日~61年4月1日生まれ)、ぜひ出席して、大人の仲間入りをする意義をかみしめてください。そして、懐かしい顔を見つけて、思い出話に花を咲かせませんか。新成人のおうちの方も来場して共に楽しみいただけ

ば幸いです。

なお、一生に1回の式を自分たち自身で盛り上げるための実行委員を募集中です。誘い合って大勢参加してください。

くわしくは生涯学習課へ。

お誘い合わせて傍聴に。12月議会は12月8日から(予定)

担当 議会事務局 72-1334

今年を締めくくる第4回定例町議会(12月議会)が12月8日(木)~22日(木)まで開会されます(予定)。

年末でいろいろ忙しいとは思いますが、ぜひお誘い合わせて傍聴においでください。

くわしくは議会事務局へ。

はあと館 (旧南部町保健福祉センター)

あいあいルームへいらっしゃい!

担当 健康福祉課
74-3337



あいあいルーム はあと館玄関

あいあいルームは、「子どもからお年寄りまで、みんなが和気あいあいと過ごしてほしい!」との願いを込め、はあと館(片町)1階に設けられました。

あいあいルームには、おもちゃや絵本をいっぱい置いたキッズコーナー、マッサージ機やソファを置いたゆったりコーナーがあります。1人で、ご夫婦で、お子さんを連れて、お友達と一緒に……、ぶらりと来てのんびりしたひとときを過ごしてください。



「お母さんも一緒に来たよ」。キッズコーナーで遊ぶ子どもたち



写真手前がゆったりコーナー。奥がシルバー人材センターの事務所

役場ダイヤルイン (直通電話)

お願い: 役場への電話は、代表番号(72-2015)へかけると転送する時間がかかりますので、できるだけ用事のある課の直通番号へかけてください。

庁舎	階	所属	電話番号		
本庁舎	1階	町民課	72-2161		
		保険課	72-2544		
		税務課	72-2162		
		環境課	72-3111		
		水道課	72-3085		
		出納室	72-2596		
	2階	共通FAX	72-3893		
		総務課	72-2015		
		商工水産課	72-1337		
3階	企画管財課	72-2142			
	共通FAX	72-1223			
	議会事務局	72-1334			
第2庁舎	1階	FAX	72-1335		
		町民課窓口	74-2400		
		うめ課	74-3276		
		農林課	74-3275		
		建設課	74-3277		
	2階	共通FAX	74-2367		
		地籍調査課	74-3335		
		FAX	74-3347		
		ふれ愛センター	1階	健康福祉課	74-3337
			FAX	74-8013	
はあと館	1階	健康福祉課窓口	72-5252		
		FAX	72-5610		
浄化センター(本庁舎隣)	1階	下水道課	72-3605		
		FAX	72-4187		
生涯学習センター(第2庁舎隣)	2階	学校教育課	74-2191		
		生涯学習課	74-3134		
	1階	共通FAX	74-3621		
中央公民館		74-3334			
		FAX	74-2418		

住民会館(青少年センター)	72-4141
高城公民館(高城支所)	75-2455
清川公民館(清川支所)	76-2250
南部公民館	72-1400
南部公民館岩代分館	72-2127
図書館(ゆめよみ館)	72-1410
図書館上南部分館	74-3334
うめ振興館	74-3444
うめ21研究センター	74-2300
紀州備長炭振興館	76-2258
デイサービス ふれ愛センター	74-3337
デイサービス 特養梅の里	75-2618
デイサービス ゆうゆう館	72-5900
老人憩の家 二子の里	72-4455
高城診療所	75-2005
ごみ焼却場	72-3808
斎場	74-3150
日高広域消防南部出張所	74-3119
田辺広域休日急患診療所	26-4909
(田辺市民総合センター敷地内)	

納め忘れはないですか? 12月は県内一斉に滞納整理強化月間

担当 税務課 72-2162

町民の皆さんが納めてくださる県税と町税は、福祉や教育など皆さんの身近な行政サービスに使われる大切な財源です。

県と県内全市町村は12月、『滞納整理強化月間』として、理由なく滞納されている方に対し、税の公平な負担の観点から県内一斉に重点的に滞納整理を行います。

もし納税されていないと、財産(給与・預貯金など)を調査し、差し押さえすることがありますので、もう一度納め忘れがないかお確かめください。

くわしくは、県税は日高振興局税務課(0738-22-3111)、町税は役場税務課(72-2162)へお問い合わせください。

家屋を取り壊したら税務課へ

担当 税務課 72-2162

住宅、店舗、倉庫、工場、作業所などの家屋に対する固定資産税は、毎年1月1日現在の状況で課税されます。

ですから、その家屋を1月1日以前に取り壊したのに役場へ届け出を済ませていないと、そのまま課税対象になってしまいます。

もし、「家屋を壊したけれど、まだ届けを出してない」という方がおられたら、12月27日(火)までに税務課へ届け出てください。

**～合併1周年記念 若者のつとめ～
ダブルダッチ in みなべ**

12月10日(土) 昼1:00～
南部中学校体育館で

なわとびのプロの妙技をお楽しみください。体験もできます。くわしくは生涯学習課(74-3134)へ。

募集は
4戸

町営住宅の入居者を募集します！

募集期間 12月1日(木)～12日(月)(土・日除く) 受付時間 午前8時30分～午後5時15分
申し込みは、企画管財課(第1庁舎2階) TEL 72-2142へ

町営住宅入居希望者を次の通り募集します。
募集締め切り後、選考委員会で審査を行い、優先入居の有無や入居対象者などを決めます(所得などによ

り対象外になる方もいます)。入居対象者が募集戸数を超えた場合、対象者全員に出席していただき公開抽選で入居者を決定します。くわしくは、企画管財課へ。

入居募集住宅

団地名	種別	建設年度	構造・間取	駐車場	家賃(月額)	募集戸数	入居申し込み資格	世帯の月収要件
猪野西部	改良	昭和50年	簡易耐火2階建 4DK	有	17,500～ 25,000円	1戸	1年以上町内に住所がある方、 または町内に勤務している方	世帯員の合計月収が 137,700円以内
新田	同上	昭和52年	簡易耐火2階建 4DK	無	19,400～ 27,900円	1戸	同上	同上
猪野西部	公営	平成5年	木造2階建 4DK	無	21,100～ 46,400円	1戸	同上	世帯員の合計月収が 200,000円以内
清川	定住 促進	平成12年	木造2階建 3DK	有	18,100～ 39,700円	1戸	Uターン・Jターン・Iターン 者である方	同上

(猪野西部は南部保育所周辺、新田はJR南部駅周辺、清川は清川小学校の川向かい)

全団地共通・入居申し込み資格	入居申し込み時に必要な書類
現に同居し、または同居しようとする親族がある方(但し、満50歳以上の方は単身でも可)	入居申込書(企画管財課にあります)
町税などに滞納のない方	入居を希望する世帯員全員のものが必要な書類
住宅に困窮していることが明らか	住民票
な方	平成17年度所得証明書(乳幼児～高校生は除く)
入居契約時の敷金(家賃3か月分)、毎月の家賃が払える方	平成16年度・17年度市区町村税納税証明書(同上)
	清川へ入居希望の方は、のほか、平成16年度・17年度国税と都道府県税の納税証明書、希望する理由書(U・J・Iターンである等)
	そのほか町が必要とする書類は企画管財課で確認してください。

申し込み資格要件に該当しない場合や、提出書類に不備がある場合は、受け付けできません。
申し込みを希望される方は、提出前に企画管財課でご確認ください。

製造事業所の皆さん、工業統計にご協力をお願いします

担当 企画管財課 72-2142

今年も12月31日現在で、工業統計調査(経済産業省所管)が実施されます。

工業統計調査は製造業を営むすべての事業所を対象として、その活動実態を明らかにすることを目的として実施されます。調査票の内容は統計法に基づいて秘密厳守され、ほかの目的に使われることはありませんので、正確なご記入をお願いします。

町内の対象となる事業所には、年末から年始にかけて調査員がお伺いしますので、ご協力をお願いします。

12月6日、13日、ビデオテープとカセットテープを一斉回収

担当 環境課 72-3111

ビデオテープやカセットテープは他のプラスチックごみと一緒にすると、伸びてからまってしまう処理がしにくくなります。そのためテープ類の一斉回収を次の通り行います。なお、他のプラスチックごみ類とは別に、テープ類だけ資源ごみ用指定袋に入れてください。

12月6日(火) 気佐藤、新庄・千鹿浦、東・西岩代、山内、ミナベ化工団地、上南部地区、熊瀬川

12月13日(火) 芝、芝崎、東吉田、矢谷、堺、埴田、片町、新町、北道、梅ヶ丘団地、鹿島台、南道、高城地区(熊瀬川除く)、清川地区

12月23日も平常通りごみ収集。年末年始、ごみとし尿等の収集は休みです

担当 環境課 72-3111

12月23日(金)は祝日(天皇誕生日)ですが、平常通りごみ収集を行います。金曜日収集地区の皆さんはごみを出してください。

なお、ごみ収集は年末12月30日(金)まで行います。ごみ焼却場への直接持ち込みも同日午後4時までです。直接持ち込みをされる場合も必ず指定袋に入れてください。また、ごみ収集は、12月31日(土)から来年1月3日(火)まで休みになりますのでご注意ください。

し尿等の収集は、年末は12月28日(水)まで行います。年始は来年1月6日(金)から行います。

ただ今、東本庄と清川で地籍の現地調査中です！
狩猟中の皆さん、獲物と間違わないでくださいね

担当 地籍調査課 74-3335

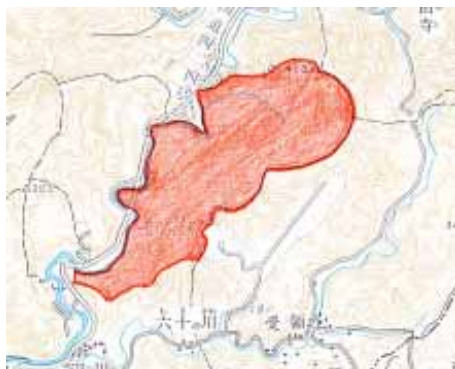

東本庄区内の調査区



清川区内の調査区

ただ今、東本庄と清川で平成17年度地籍調査事業の現地調査を実施中です(平成18年3月末まで)。両区の調査区域は次の通りです。

東本庄区内(字名) 藤ノ川、畑ヶ谷

清川区内(字名) 大野上、大野下、西ノ谷、佛谷、堂ノ裏、北谷口、中瀬、上中瀬、栗原上道上、栗原上道下、栗原下モ、名古屋、松平、川崎、宮ノ門、上澗

おりしも狩猟期間中でもあります。狩猟をされる方は銃の取り扱いには十分注意していただけますようお願いいたします。

年末年始12月29日～1月3日、役場も休みです

役場の一般業務は12月28日(水)までです。12月29日(木)から来年1月3日(火)までは休みになりますのでご了承ください。〔休みの間は職員が交代で日直(2人)にあたります〕

年が差し迫ると窓口が混雑しますので、諸手続きは早めにお済ませください。なお、新年の業務は1月4日(水)から始まります。

放送大学で学んでみませんか？

問合 放送大学和歌山学習センター

073-431-0360

放送大学はテレビやラジオで360以上の科目から好きな科目を学べる通信制大学です。

大学教養学部(入学料6,000円～22,000円、授業料1科目5,000円)

15歳以上なら誰でも選科履修生、科目履修生として入学でき、1科目からでも学べます。18歳以上で大学入学資格を持っていれば誰でも全科目履修生として入学でき、卒

業すると学士の取得ができます。

大学院(入学料12,000円～16,000円、授業料1科目10,000円)

18歳以上なら誰でも修士選科生、修士科目生として入学でき、1科目からでも学べます。

同センターでは、平成18年度第1期生を12月15日(木)～来年2月28日(火)まで募集します。この機会にチャレンジしてみませんか。

くわしくは、同センター(〒641-0051 和歌山市西高松1-7-20 和歌山大学松下会館内)へ。ホームページは <http://www.u-air.ac.jp/hp>

南部少年剣道クラブが部員募集中！

「えい！」、無心に竹刀を繰って、体だけでなく心も鍛えることができるスポーツ、剣道。

南部少年剣道クラブでは、毎週、月曜日夜7時30分～・清川小体育館、火曜日夜7時～・南部小体育館、金曜日夜7時～・町武道館で練習しています。いつでも見学に来てくださいとのことです。

相談 (無料・秘密厳守)

人権・行政・登記相談 とき

12月8日(木)午後1時30分～3時

30分、ところ 役場第1庁舎(芝)

〔人権 人権擁護委員がお受けします。行政 行政相談員が国・県・町などへの苦情や要望についてお受けします。登記 和歌山地方法務局田辺支局職員がお受けします〕

暮らしなんでも相談(みなべ町社協) とき 毎週月～金曜日

午前9時～午後4時、ところ はあと館(旧町保健福祉センター)

教育相談 とき 毎週月～金曜日午前9時～午後5時、ところ 青少年センター(住民会館) (教育相談員が相談をお受けします)

育児なんでも相談 とき 毎週金曜日午前9時～12時、ところ ふれ愛センター (保健師が相談をお受けします)

12月の田辺社会保険事務所年金相談

5日・12日・19日・26日 午後7時まで年金相談窓口の受付時間延長

10日(第2土曜日) 午前8時30分～午後4時、年金相談窓口開設。

くわしくは、同事務所(田辺市朝日ヶ丘 24-0321)へ。

12月の県シルバー110番

毎月、県高齢者総合相談センター(和歌山市、和歌山ビッグ愛)で行われている専門家による相談事業。12月の予定は次の通りです。

法律(弁護士)16日(金)午後、医療(医師)15日(木)午後、年金(社会保険労務士)13日(火)午後、税金(税理士)20日(火)午後、食生活・栄養(管理栄養士)22日(木)午後、健康・保健(保健師)8日(木)・22日(木)午前

法律(弁護士)は予約制で面接相談。法律・年金相談以外は電話相談も可。くわしくは、同センター 073-435-5212 へ。

また、センター職員による一般相談、職業相談・職業紹介も毎週月～金曜日行われています。

くらしの情報

カレンダー12 師走(しわす)

12月1日(木)～12月10日(土)は
年末の交通事故防止県民運動
飲酒運転は絶対ダメ!

車に乗ったら、シートベルト
とチャイルドシートを正しく
着用しましょう!

日没30分前には
早めのヘッドライト点灯を!

気ぜわしい年末だからこそ、子どもとお年寄り、そして運転者自身が交通事故に遭わないように、交通ルールを守り、人にやさしい交通マナーを実行しましょう。そして、みんなでつつがなく新年を迎えたいですね。

海遊会がアフガニスタン青年の
ホストファミリーを募集中!

「言葉ができなくてもノー
プロブレム! 伝えたいという
心が大切です」

県内の青年海外派遣事業参加者でつくる海遊会が、JICA招へい事業で来日するアフガニスタン青年のホストファミリーを、12月16日(金)まで募集しています。ホームステイ期間は来年2月3日(金)～5日(日)の2泊3日です。応募と問い合わせは、海遊会 撫養ふみえさん(22-4828)へ。

編集後記 実は私、今年婦人会の役をしています。で、先日、婦人会の会合で環境課から10月中のごみ収集結果を中心に話を聞き、婦人の皆さんは真剣に思ってくさっていると改めて分かりました。自分の家のことはもちろん、隣近所、地域のことまで。現代の混沌とした世の中、ごみの問題だけでなく、子育て、防災、防犯...、解決の鍵はすべてとわいていよいよ地域の人と人同士の取り組みにあるのではと思っています。ですから、広報はこの日の婦人の皆さんのような思いを伝え続けられる存在であれたらというのが私の願いです。でもな...。今年も願いを紙面に十分に表すことはできなかった...。すみません。(しとべ)

月 曜 日	火 曜 日	水 曜 日
12月1日 歳末たすけあい運動 冬の省エネキャンペーン開始(～3月31日) 大気汚染防止推進月間 地球温暖化防止月間	12月1日 世界エイズデー 冬の省エネ総点検の日 12月3日 国際障害者デー 障害者週間(～9日)	12月4日 人権週間(～10日) 12月10日 世界人権デー 育てよう一人一人の人権意識 一思いやりの心・かけがえない命を大切に
5 高城小、避難・消火訓練	6 ビデオテープ類・カセットテープ類の臨時一斉回収(プラスチックごみ類とは別に資源用指定袋に入れてください)(対象:気佐藤・新庄・千鹿浦・東西岩代・山内・ミナベ化工団地・上南部地区・熊瀬川)こひつじランド星の子広場(1～4歳)(10:00～・役場第1庁舎3階) 4か月児健診(H17年8月生まれのお子さん)(13:00～・ふれ愛センター) 岩代小、しそ梅作り 南部小、人権作文発表会	7 上南部小、校内マラソン大会 清川小、校内マラソン大会 高城保さくら組、特別養護老人ホーム・梅の里 敬老訪問 南部小、避難訓練(地震津波) こひつじランド星の子広場(0～1歳)(10:00～・愛之園保)
12 上南部中、交通安全街頭指導 こひつじランド子育てサークルベビーちゃんのお母さんの会 & マタニティサロン(10:00～・はあと館)	13 ビデオテープ類・カセットテープ類の臨時一斉回収(プラスチックごみ類とは別に資源用指定袋に入れてください) 〔対象は芝、芝崎、東吉田、矢谷、塚、埴田、片町、新町、北道、梅ヶ丘団地、鹿島台、南道、高城地区(熊瀬川除く)、清川地区〕	14 1歳6か月児健診(H16年4・5月生まれのお子さん)(13:00～・ふれ愛センター) 清川小、人権作文発表会 高城保、内科検診 南部保、絵本の読み聞かせ 上南部中、文化祭
19 南部幼 松組、ゆうゆう館訪問 清川中、校内マラソン大会	20 岩代小5・6年生、しめ縄づくり 清川小、クリスマス会 こひつじランド星の子広場(0～1歳)(10:00～・ふれ愛センター) 愛之園保すみれ組、ゆうゆう館訪問 風疹予防接種(13:00～・ふれ愛センター)	21 南部保、避難訓練 献血(南部ライオンズクラブ共催)(9:00～10:30・堺 漁協事務所前、11:30～13:00・ミナベ化工様前、14:30～16:00・はあと館前) こひつじランド星の子広場(1～4歳)(10:00～・ふれ愛センター) BCG予防接種(13:00～・ふれ愛センター)
26 バレエ紀の国杯決勝 	27 上南部保・高城保・清川保、保育納め	28 官公庁仕事納め し尿収集最終日 南部保、保育納め 愛之園保、保育納め
1/2 	1/3	1/4 官公庁仕事始め ごみ収集開始 成人式(受付開始12:30～・紀州南部ロイヤルホテル)  各納期 国民健康保険税(6期) / 介護保険料(普通徴収6期)

木 曜 日	金 曜 日	土 曜 日	日 曜 日
1 町営住宅入居者募集開始(～12日)(くわしくは13ページ) 岩代小、マラソン大会 交通安全街頭指導(上南部小・高城小・清川小) ひかり保、絵本読み 御坊税務署・年末調整説明会(13:30～・JAみなべいなみ本所)とっておきの会(13:30～・ふれ愛センター)	2 上南部保、県警ひまわり隊の交通安全教室 南部幼、避難訓練(火災) 上南部小、交通安全教室 清川小・中、国語力向上研究発表会(13:15～・清川小)	3 南部小PTA、古紙回収 清川中PTA、廃品回収 南部幼、おもつき ゆめよみ館、クリスマスツリーをつくろう!(10:15～) こひつじランド第8回育児講座「ハッピー クリスマス会」(13:30～・ふれ愛センター)	4 白梅幼、お遊戯会 高城小PTA、空きビン回収
8 12月議会開会(予定) 上南部保、消防訓練(～9日) 南部保、もちつき大会 清川保、もちつき大会 高城小、持久走大会 人権・行政・登記相談(13:30～・役場第1庁舎)	9 岩代小、ふれあい作文発表会 清川保、内科検診 高城保、園外保育	10 田辺社会保険事務所で 年金相談窓口開設(8:30～16:00) ～合併1周年記念 若者のついで～ ダブルタッチ in みなべ(町青年クラブ主催)(13:00～・南部中)プロダブルタッチチームのショーや体験コーナーがあります。小中学生・高校生で体験したい人は申込が必要です(生涯学習課 74-3134へ)どなたでも見学自由です	11 ひかり保、お遊戯会(9:00～・岩代小) 町内ジュニアマラソン大会(9:00～・須賀神社発着) 
15 岩代小、クリスマス集会 高城小、人権作文発表会 高城保、もちつき大会 南部中、文化祭 上南部小、交通安全街頭指導 南郷障がい児もちつき大会(11:00～・上南部小) とっておきの会(13:30～・ふれ愛センター) 町内男女混合夜間ソフトバレーボール大会	16 南部幼、クリスマス会 高城保、避難訓練(火災) 風疹予防接種(13:00～・ふれ愛センター)	17 おもしろ科学教室「ガラスの鶴をつくろう」(10:00～・南部公民館) バレエ紀の国杯予選(高城中・清川中参加、～18日) 愛之園保、クリスマス礼拝・祝会	18 読書講演会「絵本の話 その他の話」(講師 絵本作家 片山健さん)(13:30～・ふれ愛センター)
22 南部保・高城保・清川保、クリスマス会、未就園児へ保育所開放もします 上南部保、クリスマス会 南部幼・各小中学校、終業式	23 天皇誕生日 (金曜日収集地区のごみを収集します) スポーツクライミング競技会(13:30～・ふれ愛センター) 自分の手と足だけでスパイダーマンのように壁を登ってみませんか?参加を希望される方は、12月20日までに生涯学習課(74-3134)へ申し込んでください	24 クリスマスイブ ひかり保、保育納め	25 クリスマス 
29 	30 ごみ収集最終日(ごみ焼却場への直接持ち込みは午後4時まで) 年末年始(12/30～1/3)、もし急病になったら、田辺広域休日急患診療所(田辺市民総合センター敷地内、26-4909)へ	31 大晦日 	1/1 正月 あけましておめでとう ございます うめ振興館は1～3日、開館します。お正月のお客様と一緒にご来館ください(入場無料)
1/5 愛之園保、保育始め	1/6 し尿収集開始	1/7 出初め式	1/8

にぎわい だった!! 第1回みなべ町文化祭

が開催されました。11月3日(木)ふれ愛センターで「第1回みなべ町文化祭・芸能まつり」、5日(土)・6日(日)には中央公民館(谷口)、南部公民館(片町)で「同・大観覧会」が催され、大勢の人でにぎわいました。

また、11月3日～5日には高城文化展・菊花展が高城公民館で、11月3日・4日には清川文化展が清川公民館で開かれ、こちらにもにぎわっていました。



北道王子太鼓の子どもたちの演奏で始まった芸能まつり(ふれ愛センター)



丹精こめた山野草や写真などが展示された中央公民館での大観覧会



5、6日、中央公民館で行われた囲碁入門講座



古着リフォームや編み物、絵画などが展示された南部公民館での大観覧会



ペーパーフラワーや書道などが展示された高城文化展(高城公民館)



菊花や手作り絵本などが展示された清川文化展(清川公民館)

