



清川小学校児童会の皆さん



上南部中学校生徒会の皆さん



高城小学校児童会の皆さん



清川中学校生徒会の皆さん



上南部小学校児童会の皆さん



高城中学校生徒会の皆さん

山田町長さん、 教えて！！



南部小学校児童会の皆さん

旧南部町と旧南部川村が合併して誕生した「みなべ町」で初めての町長になった山田五良町長に、町内の9小中学校の児童会、生徒会の子どもたちがたくさん質問を寄せてくれました。

(2～5ページをご覧ください)



岩代小学校児童会の皆さん



南部中学校生徒会の皆さん

清川小学校児童会から



車いすでも公民館や小学校で活動しやすくしてほしい

山田町長 今、各公共施設でバリアフリー化を進めています。まだできていないところもなるべく早くつくるようにします。

高速道路を清川までつなごう

山田町長 高速道路は清川までいきませんが、国道424号線を改良して、清川とみなべ町間を便利にします。

今、高城地内で改良工事を進めていますから、できるだけ早く清川まで届くようにします。



「完成したら道幅も広くなって通行しやすくなります」。高城地内で進んでいる国道424号線の改良工事

南部中学校生徒会から



学校を建て替えるという話を聞いたことがあるのですが、どうなっているのか、わしく教えてください

山田町長 南部中学校校舎は、昭和36年(1961)から同39年(1964)にかけて建築されています。町内9

校の中では古くなっているほうですが、まだそれより先に建てられた岩代小学校や南部小学校1号館がありますので、そちらのほうを先に改築する必要があります。それから順番に建て替えていくつもりです。

台風23号で運動場の土が流れたので、水はけの良い運動場にしてほしい



10月21日(木)、台風23号によって海水が流れ込み荒れてしまった南部中学校グラウンド

山田町長 こちらは早くしなければならぬと思っています。なぜ、台風の時海水が運動場に流れ込んだのかわかりました。海からの越波とともに、排水口からの逆流が大きかったため、排水口

の改良が必要です。

上南部中学校生徒会から



校舎を建て替えてほしい

山田町長 上南部中学校校舎は、昭和49年(1974)の建築です。町内9校の中には昭和30年代建築の校舎がありますので、そちらが先になります。それから順次建て替えていきたいと思います。

夜間の安全を確保するため、防犯灯をあちこちに設置してほしい

山田町長 防犯灯の必要箇所には、各町内会と相談して設置していきたいと思っています。

高城中学校生徒会から



僕たちは川で魚を捕ったり、泳いだりしています。新しい町は南部川の流れて沿ったところにできた町です。だから、たくさん生き物(魚)が、エビなどの住めるよう、また子どもたちが安心して泳げるよう、もっときれいな川にしてほしい

山田町長 南部川の水质は、家庭排水と工業排水の下水処理事業が着々と進んできましたので、以前よりは改善できたと思います。

さらに、住民一人一人が「早く下水道にたぎ込みをする」「川にゴミを捨てない」など気をつけることによって、きれいな川に戻ってきます。

す。

きれいな川をあなたたちや未来の子どもたちに残すために、これから町民の皆さんにご協力いただけるようお願いしていきます。

なぜ、新町の名前をひらがなにしたのですか？

山田町長 新町の名前は、合併協議会の名称専門委員会で検討してもらいました。

名称専門委員会での検討の前に、アンケートで、漢字、ひらがなに関係なく、「みなべ」という呼び名を用いることに限定して、意見を聴いたところ、「ひらがなの「みなべ町」が良い」という意見が一番多くありました。

専門委員会では、漢字の「南部町」か、ひらがなの「みなべ町」か、採決の結果、ひらがなの「みなべ町」に決定され、それが合併協議会で承認されました。



山を守り、川を守り、海を守り、みなべ町の自然を未来へずっと残していきたい

清川中学校生徒会から



近ごろ高速が開通したり、コンビニが増えたりしてにぎやかになってきた。それはいいことだと思うけど、今ある自然も大切にしてほしい

山田町長 これまで、収入を増やし、地域経済を発展させるため開発を行ってきましたが、開発と自然保護は相反することになります。開発は限界にきていると思いますので、これからは自然を守り、自然を回復することに努めたいと思っています。

梅や炭、漁業を大切にしたい

山田町長 もちろん、その通りです。新みなべ町は、農・林・水産、商工業と均整のとれた産業を持った町です。全体の地産産業をさらに振興させることにより、地域外からより外貨を導入することができます。それによつて町全体の経済が潤うことになり、最も大事なことです。梅と炭はすでにプラ



11月11日(木)早朝、山田町長は漁師さんの漁船に乗ってイセエビ漁に出港。「いい体験をさせてもらってます。みなべの魚もどんどんPRしていきます」



山田五良町長から
これから皆さんとともに成長していくみなべ町をどうぞよろしく



小中学生の皆さん、たくさんのご質問、ご要望をいただきありがとうございます。共通したものなどありますし、数

の関係で、一部になります。が回答いたしました。普段お家の方と話し合われているのか、皆さんのご意見やご要望も、新しいまちづくりについてとか自然を守りたいとか、校舎の建て替えについてが多かったように思います。

新しく誕生したみなべ町は、これから皆さんとともに成長していくことになり、町の将来は皆さんの力にかかっています。どうぞがんばってください。

今、町を支えている私たち大人、町の将来を担う皆さん、それぞれの立場でみなべ町を健やかに育てていきましょう。

少しでも現地の人の力になりたい 梅の郷救助隊、新潟の地震被災地へ出動

10月23日(土)の夕方、突然新潟県中越地方を中心起こった新潟県中越地震。少しでも現地の人の力になりたいと、みなべ町の民間救助隊「梅の郷救助隊」(尾崎剛通隊長)が回を重ねて新潟へ出動しました。隊長の尾崎さんはじめ隊員の皆さんにお話を聴きました。

地震発生の翌日、梅干し10キロを携え現地へ出動
10月23日(土)夜、テレビなどが刻々と現地の状況を伝える中、「これはきっと大変なことになっている」、尾崎さんは数人の隊員に待機指示を伝えました。



寄せられたたくさんの善意の物資を荷造りする隊員の皆さん(JAみなべいなみ統合選果場で)

で震度4の余震に遭いました。覚悟していたとはいえず「気持ち悪くて怖かった」。

25日(月)正午前、小千谷市役所に到着。すぐ全国から続々と届く物資の搬入作業に入りました。26日(火)も昼過ぎまでその作業をしてから帰途につきました。



地震で陥没した道路(上)と、地震発生直後すぐ作物を撤去し、地域内の人たちが寝泊まりできるようにしたビニールハウス(下)(共に小千谷市内で)

びました。中には被災した方たちに少しでも元氣を出してもらおうとみなべ町の子どもたちが一生懸命描いた絵やおもちもありました。

姿の私たちには安心して頼みやすかったと思う。うれしい出会いもあった。第1陣出動の2日目に会った、神戸に住んでいた14歳のとき阪神淡路震災に遭い現在は沖繩に住むという女性だ。たまたま上京中にニュースを聞き、そのまま新潟へとんで来たそう。彼女は11月12日(金)までずっと現地に滞在し、私たちの出動の度に私たちが共にした。

彼女が、現地が求めるニーズ(助け)の内容が日ごと変わって少ずつ変わっていきの確に伝えてくれたので随分助かった。ニーズは、第1陣では援助物資の搬入や仕分けだったが、第2陣は道路の修復だったし、第3陣では銭湯への住民搬送であったり、第4陣では

私たちが共にした。

もちつきだったりした。それは、地震直後にはそれこそ身一つ持ちかねていたものが、少しずつ周囲に目を配る気持ちが出てきたということだと思ふ。現地の方たちには随分喜んでいただいたし、心が通じあったと思う。「梅の郷救助隊」と大書きした私たちの車に、皆が手をふつてくれて照れくさくもあつたが、素直にうれしかった。

災害時必要なのはまず体力、それから地域の団結力

翌24日(日)正午前、JAみなべいなみ梅部会から提供された梅干し110キロを携え、尾崎さんら梅の郷救助隊員8人が新潟県へ向けて出発しました。同日夜遅く同県柏崎市へ到着、宿泊した体育館

日がたつにつれ少しずつ変わる現地のニーズ
「現地には全国から大勢のボランティアが来ていた。ほとんどが一人で来ており、私たちのように隊を組んでというのはなかったのでは。仕事を頼む方も、同じユニホーム

めるニーズ(助け)の内容が日ごと変わって少ずつ変わっていきの確に伝えてくれたので随分助かった。ニーズは、第1陣では援助物資の搬入や仕分けだったが、第2陣は道路の修復だったし、第3陣では銭湯への住民搬送であったり、第4陣では

今回感じたのは、人々がまとまり助け合って行動した地域ほど復旧が早く進んでいるということ。いつか必ず起こるといふ南海地震だが、起こった場合、私たちの地域が孤立するのはまず間違いなし。そのとき必要なのはまず数日間持ちこたえる体力、そ

新町の防災の大黒柱 みなべ町消防団!!

防災といえば誰もが思い浮かべるのが消防団。このほど決まったみなべ町消防団の役員の方を紹介いたします(敬称略)。なお、みなべ町消防団は7分団21班で組織され、団員は296人いらっしゃいます。

団長 川中唯生(山内)
相談役 藤六 武(木の川)
副団長 西村弘次(北道)
副団長 西川純一(西本庄)
副団長 谷村丈夫(熊瀬川)

第1分団 3班・32人
堺・埴田・芝崎

分団長 藤川 忠男(埴田)
副分団長 湯川 敏行(堺)
第1班長 平野喜久夫(堺)
第2班長 萩野 幸一(埴田)
第3班長 井口 雅裕(芝崎)

第4分団 2班・28人
東岩代・西岩代

分団長 尾崎 剛通(西岩代)
副分団長 石橋 幹男(東岩代)
第1班長 松川 哲朗(東岩代)
第2班長 寺柿 富男(西岩代)

第7分団 4班・36人
木の川・軽井川・大川
名之内

分団長 裕 幸男(軽井川)
副分団長 小田 善一(名之内)
第1班長 小野喜多男(木の川)
第2班長 柳生 伸次(軽井川)
第3班長 棒引 清(大川)
第4班長 谷口 友一(名之内)

第3分団 3班・29人
山内・気佐藤・千鹿浦
南道・新庄

分団長 荒堀 和雄(山内)
副分団長 新田 庄司(新庄)
第1班長 形部 栄一(山内)
第2班長 谷川 和久(南道)
第3班長 片山 圭市(新庄)

第6分団 4班・37人
滝・広野・熊瀬川
高野・土井・市井川
島之瀬・東神野川

分団長 西野 直実(広野)
副分団長 小田 清(島之瀬)
第1班長 山本 喜昭(滝)
第2班長 締川 義男(高野)
第3班長 西川 卓(市井川)
第4班長 西 定吉(東神野川)

第2分団 3班・30人
片町・新町・北道
南道・芝・東吉田

分団長 九谷 和彦(北道)
副分団長 森本 幸次(片町)
第1班長 富士 八郎(北道)
第2班長 松下 健次(片町)
第3班長 湯川 明広(芝)

第5分団 4班・99人
谷口・筋・徳蔵・熊岡
晩稲・東本庄・西本庄

分団長 寺本 征一(筋)
副分団長 平井 克美(晩稲)
第1班長 武田 光央(徳蔵)
第2班長 竹田 和久(晩稲)
第3班長 永井 幸喜(東本庄)
第4班長 谷本 進(西本庄)



救助隊員と現地の方たちが一緒にもちつき(震度7を記録した川口町で)

これから地域の団結力だと改めて思った。
それから、災害が起こったとき、自分自身の身を守る自助が7、周りの人たちと助け合う共助が2、行政の助けの公助は1だといわれる。災害直後はまず行政の助けは当てにできない。みなべ町には津波も襲ってくる。行政の正確な情報は必要だ。しかし、住民は避難勧告など待たずに自分自身の判断で行動することが大切だと思う。

「実際に自分の目で見た被災地の状況に、新聞紙上などで目にしたときより心をえぐられた。しかし、被災された方々はいやな顔ひとつせず『わざわざ和歌山から「苦労様」と、私に話を聞かせてくれたり、家の中を見せてくれたりと協力してくださった。今回、梅の郷救助隊の皆さんはもちろんです、現地で働くボランティアには本当に頭が下がった。災害時にはボランティアや自衛隊など外的な人的援助が大変重要になると痛感している。」

今回出動された隊員は次の皆さんです(敬称略)。

尾崎剛通(西岩代)、富士八郎(北道)、丸山誠悟(西岩代)、岡田好浩(埴田)、江向泰紀(西岩代)、久保富一(東本庄)、竹中恵介(晩稲)、道本勇人(市井川)、橋本随彰(西本庄)、中早大輔(西岩代)、畑崎一志(東岩代)、有本圭吾



第1回臨時議会で正副議長選任、教育委員任命など同意

みなべ町になって初めての議会となる平成16年第1回臨時議会在、11月8日(月)、9日(火)と2日間の会期で開かれました。この議会では、正副議長の選任や総務文教常任委員会など各委員会構成が行われました。また、9件の専決処分承認、固定資産評価審査委員会委員3人の選任、教育委員5人の任命の同意が上程され、いずれも承認、同意されました。

正副議長の選任では、投票により議長に井上光博さん(山内)、副議長に小川猛さん(東本庄)が選ばれました。



小川 猛 副議長



井上光博 議長

承認、同意された議案は次の通りです。なお、専決処分は10月1日、山田五良・町長職務執行者によって決定されています。

みなべ町事務所の位置等に関する条例ほか138件の条例制定について

条例とは、地方公共団体の国の法令の範囲内で制定する法規です。議会の議決を経て制定され、公布され、施行されて、初めて効力が生じます。いわばその地方公共団体の法律のようなものです。

139件の条例は、旧南部町、旧南部川村の条例を調整して一本化したものです。

南部町名誉町民表彰条例ほか7件の条例制定について

8件の条例は、当分の間、旧南部町、旧南部川村の条例のまま制定され、来年度以降に一本化されます。

日高地方市町村職員研修協議会への加入について

美浜町、日高町、由良町、川辺町、印南町、中津村、美山村、龍神村、みなべ町及び大成中学校組合指導主事共同設置への加入について

日高郡町村公平委員会への

加入について

以上の3件については、合併のため旧両町村が脱退しましたが、改めて「みなべ町」として加入したものです。

みなべ町及び龍神村と御坊市周辺広域市町村圏組合との間における視聴覚ライブラリーに関する事務の委託について

みなべ町と龍神村との間における火葬事務の受託について

以上の2件については、合併のため解約しましたが、改めて「みなべ町」として契約したものです。なお、火葬事務については、合併前は旧南部町南部川村環境衛生事務組合が受託していました。

指定金融機関の指定について

町の指定金融機関として、「みなべいなみ農業協同組合」を指定しました。

大字名称の変更について

10月1日から、住所表記に

「大字」を使わないというものです。

固定資産評価審査委員会委員の選任について

固定資産評価審査委員会委員として、次の方々を選任しました。

中家康夫さん(北道)

愛川昭一郎さん(西岩代)

串野勝一さん(清川)

教育委員会委員の任命について

教育委員会委員として、左記の方々を任命します。

また、この議会で農業委員4人が推薦されました。

教育委員長に大野さん、教育長に荒堀さん

議会で同意されたことを受け、11月11日(木)、第1回町教育委員会が町役場で開かれました。委員会で、教育委員長に大野征生さん(東本庄)、教育委員長職務代行者に寺谷崇さん(清川)、教育長に荒堀清隆さん(芝)が選任されました。



教育委員長
大野征生さん
(東本庄)



教育委員長職務代行者
寺谷 崇さん
(清川)



教育委員
小谷真千子さん
(芝)



教育委員
尾崎泰弘さん
(西岩代)



教育長
荒堀清隆さん
(芝)

新農業委員26人のみなさん

会長に、平井克美さん
副会長に、上本 康裕さん
岩本 正文さん

地域農業者の代表として選ばれた農業委員の皆さんを紹介します。任期は来年3月末までとなります。なお、会長には晩稲の平井克美さん、副会長には西岩代の上本康裕さん、西本庄の岩本正文さんが選ばれました
農業委員会は、農地の権利調整や農業経営の合理化、農業振興についての対策を進めるなど、農業や農業者に関する広範囲な役割をもっています。
(敬称略)

副会長



岩本正文(西本庄)

副会長



上本康裕(西岩代)

会長



平井克美(晩稲)



宮本孝一(東吉田)



松寄俊樹(芝)



福嶋武彦(埴田)



有本史朗(東岩代)



庄司 明(山内)



熊代日出夫(山内)



前田 豊(気佐藤)



尾崎盛雄(気佐藤)



寺本淳一(徳蔵)



井出 豊(筋)



古川弘巳(谷口)



大江昌夫(西岩代)



亀田文男(東岩代)



大野忠彦(西本庄)



三ツ森 豊(東本庄)



土畑登志夫(東本庄)



崎山文男(晩稲)



碓 恭弘(熊岡)



下向一志(清川)



中瀬住夫(清川)



柏木美次(東神野川)



船谷貞美(熊瀬川)



中内 進(滝)



**豊かな自然、人との関わりが大事
南部幼稚園で県公立幼稚園教育研究大会を開催**

11月5日(金) 南部幼稚園で県公立幼稚園教育研究大会が開催され、県内の幼稚園教諭ら約100人が参加。「豊かな心もち元気いっぱい活動する子ども～身近な自然や人との関わりの中で～」をテーマに、保育方法などを学びました。

午前中は、南部幼稚園の取り組みとして実際に「おまつりごっこ」を公開したほか、地元特産の梅を取り入れた保育として梅ジュースや梅干しづくりなどの事例が報告されました。

午後からは、兵庫教育大学の名須川知子教授を講師に、講演会「子どもの心を育てる保育と環境」が行われました。名須川教授は、「子どものころに豊かな自然やたくさんの人と関わり合うことが大切であり、子どもの成長のためにはいろんな体験をさせることが重要」と話しました。



園児たちが作った梅干しが、参加者へのおみやげに配られました



「これからも、メンタルフレンド事業を続けていきたい」と話す河邊会長

**旧南部町民児協が全国表彰を受賞
メンタルフレンドの実績が高く評価されました**

旧南部町民生児童委員協議会(河邊信吉会長)が、このほど不登校やひきこもりの子どもたちを支援する優良協議会として、全国民生委員児童委員連合会長表彰を受賞しました。

同協議会は、不登校やひきこもりの子どもたちを支援する「メンタルフレンド(心の友)の派遣事業に平成15年から取り組んでおり、地道な活動によって子どもたちが不登校を徐々に克服し、成果を挙げたことが今回高く評価されたものです。

同協議会は、10月1日、南部川村の民児協と合併し「みなべ町民生児童委員協議会」として新たなスタートを切りました。

**“自ら学び、自ら発表”
南部中学校で「TAIM」発表会**

南部中学校が、学校開放週間中の11月10日(水)「総合的な学習の時間(TAIM)」の発表を行いました。

「TAIM」は、福祉や情報などいくつかのテーマから選んで自主的に研究する学習で、生徒たちは、訪れた保護者らの前で、約半年間の研究の成果を発表しました。



生徒たちの熱心な発表に、訪れた保護者らも真剣に聞き入っていました

掘り出し物がいっぱい

プララ、秋のフリーマーケットで大にぎわい

うめ振興館内にある物産販売所・梅の駅みなべ川では、11月14日の日曜日、「プララ・秋のフリーマーケット」をうめ振興館前駐車場で開催。町内外からのたくさんの方が訪れにぎわいを見せていました。

会場にはリサイクル品や古着、花、手作り品のほか飲食店など30店舗が出展。出店者の中には友達同志



山田町長も抽選にチャレンジ。誰に当たるかなあ



で古着を売ったり、また来場者は掘り出し物さがしや値引きの交渉をするなど、それぞれにフリーマーケットならではの楽しさを味わっていました。

午後からは、「みすきいカード」30周年を記念して、現金30万円などが当たる抽選会が行われ、当選者が発表されると集まった人たちから拍手と歓声があがるなど、会場は一日中盛り上がりを見せていました。

岩代小・南部中生徒がダブルダッチに挑戦！

鳥取環境大学「縄友会」が来町

鳥取環境大学のダブルダッチサークル(縄友会)のメンバー5人がこのほど来町。岩代小学校と南部中学校を訪れ、ダブルダッチの技術を披露しました。

今回の訪問は、メンバーの1人が西岩代出身ということから実現したもので、メンバーらは2本のロープを交互に回してリズムカルに跳ぶ高度な技を見せていました。

この後、子どもたちもダブルダッチに挑戦。「輪の中に入るタイミングが難しい。でもめっちゃおもしろい」と話し、ダブルダッチを楽しんでいました。



「昔を思い出す懐かしい味」とひさしぶりの給食を楽しむお父さん、お母さん。でも子供たちはちょっと恥ずかしそう

高城中学校で給食試食会

11月11日(木)、高城中学校(久保博是校長)で保護者を対象にした給食試食会が行われました。

この試食会は、普段生徒たちが食べている給食がどんなものかを保護者にも知ってもらおうと開いたもので、同校では初の取り組みとなります。また、この日は文化祭も開催されていて、午前中合唱や演劇を観た保護者らは、多目的ホールと会議室に分かれて生徒たちと一緒に給食を食べました。この日のメニューはごはん、鶏肉レモンソース、春雨サラダ、牛乳の4品で、保護者らは「昔を思い出す懐かしい味」「子どもと一緒に給食を食べたのは初めてで楽しかった」と話していました。

各公民館で文化展開催 生きがいクラブの発表会も

11月5日(金)～7日(日)、町内各公民館で毎年恒例、合併後初めての文化展が開かれました。

文化展には、地元の生涯学習グループや個人らが日ごろ丹誠こめた菊や写真、書道、絵画などが展示され、訪れたみなさんの目を楽しませていました。

中央公民館(谷口)では、菊花鉢や紀州てまり、折り紙フラワーなど約170人の作品を展示。また、6日には、ふれ愛センターで「第15回生きがいクラブ発表会」が開催され、地元サークルのメンバーらによる大正琴の演奏のほか、小、中学生らで結成された「ピッコロ合唱団」のコーラスなどが披露されました。

ピッコロ合唱団の子どもたちは、「あり



がとう」「永遠に」など3曲を合唱。その後、地元コーラスグループ「コーラスたんぼぼ」のメンバーと一緒に「涙そうそう」「上を向いて歩こう」など3曲のコーラスを披露しました。子どもたちのかわいい歌声と美しいコーラスの響きに、会場から大きな歓声と拍手がわき起こりました。



南部公民館



中央公民館

高城公民館

清川公民館



としよかん通信



町立図書館(ゆめよみ館)
上南部分館(町中央公民館内)
TEL 72-1410
TEL 74-3334

サロンコンサートで、すばらしい演奏や歌声にうっとり

11月21日(日)、ゆめよみ館主催の第3回サロンコンサートが南部公民館でありました。コンサートでは、南部中学校吹奏楽部の演奏、西林清美さん(大阪市)と西澤真由美さん(大阪市)によるソプラノ独唱や重唱が行われ、約100人の来場者は時間を忘れてうっとりとして聞き入っていました。



「てんでんてんまり・・・」、すばらしくった西林さんと西澤さんの重唱



息がびつたりだった南部中吹奏楽部の演奏



クリスマスおたのしみ会へいらっしゃい!!

とき 12月5日(日) 昼2時～
ところ ゆめよみ館2階会議室

クリスマスの絵本とおはなしを楽しんでもらった後、「わたゆきのリース」を作ります。簡単に作れてとてもかわいいリースです。ぜひみんなで一緒に作ってみませんか。

参加希望の方は、当日1時55分くらいまでにゆめよみ館へ来てください(前もって申し込みはいりません)。なお、小さいお子さんはおうちの人と来てください。

ゆめよみ館・子ども向け

海へのあさ(川口トモキヨシ) アイウエ王とカキケケ公(三芳悌吉) やねのうかれねずみたち(マ・シャル) シップ船長といえるかのイトちゃん(かどのえいこ) ソフィとカタツムリ(ディック・キグ・スズ) わんわん探偵団おりこう(杉山亮) 祈祷師の娘(中脇初枝) 星空から来た犬(グイア・ウイン・ジョンズ) ふしぎなカプセル 鳥のたまご(池内俊雄) 暴力の世界地図(藤田千枝) ほか



おぎょうぎ どうする なーぜ
マンロー・リーフ(偕成社)

みんなが仲良く幸せに暮らしたいなら、やらなければならない大事なことが4つあります。それは、今も昔も、大人にも子どもにも、どんな国の人にもあてはまること。家族みんなで読んでほしい本です。

こんな本、いかが?

ゆめよみ館・大人向け



娘と話すアウシュヴィッツについて? アネット・ヴィヴィオルカ (現代企画室)

フランスの歴史学者が、娘の質問に答えながら、やさしい言葉でアウシュヴィッツについて説明します。腕の青インクの数字の入墨の意味は? ゲットって何? 大切なのは人類が行った事実を知っておくこと・・・。

いとしのヒナゴン(重松清) 日銀券上下(幸田真音) 真夜中の独りごと(瀬戸内寂聴) 億万ドルの舞台(ジ・ニイ・シルダン) 星の神話・伝説図鑑(藤井旭) 天声人語 2004.1月-6月(朝日新聞論説委員室) 母親が知らない娘の本音がわかる本(魚住絹代) 薬膳ごはん(正岡慧子) ベビーサイン(近藤禎子) 水石入門マニュアル(松浦有成)

上南部分館・子ども向け

はじめまして数学1-3(吉田武) つる姫(阿久根治子) 忘れ川をこえた子どもたち(M・グリーペ)



星の使者
ビター・シス(徳間書店)

教会が権力を持ち、天動説が当然だった時代。天体を観測して、地動説を唱えたガリレオは死ぬまで軟禁されましたが、信念を変えませんでした。そして、1992年に教会は誤りを認めたのです!

上南部分館・大人向け

17音の青春2004(神奈川大学広報委員会) 夢はかなう(アソローブ) 奥園壽子の子どものお弁当(奥園壽子)



12月のかれんだあ(ゆめよみ館)

- 4日(土) わくわくタイム(10:30~)、おはなし会(14:00~)
- 5日(日) クリスマスお楽しみ会(10:30~)
- 6日(月) 休館
- 11日(土) おはなし会(14:00~)
- 13日(月) 休館
- 18日(土) おはなし会(14:00~)
- 20日(月) 休館
- 23日(木) 休館(天皇誕生日)
- 25日(土) ビデオ上映会(10:30~)、おはなし会(14:00~)
- 27日(月)~1月4日(火) 休館(月末整理日含む)

上南部分館のおはなしの会

毎月第2水曜日午後4時から
(12月は8日です)

絵本や紙芝居を読んだり、パネルシアターや工作をしたり、そのときによっていろいろです。来てね!

人権の花運動コンクールで清川小学校が優秀賞に 南部小学校も奨励賞

このほど県人権擁護委員連合会と和歌山地方法務局主催による第22回県小学校人権の花運動コンクールがあり、清川小学校が優秀賞を受賞しました。また、南部小学校が奨励賞を受賞しました。

この運動は毎年、花を育てることを通して子どもたちに豊かな人権感覚を養ってもらうことを目的に実施されています。なお、コンクールには県内から91校の応募がありました。

税の作文、標語コンクールで、町内の中学生が入選

中学生税の作文コンクール このほど日高納税貯蓄組合連合会と(社)御坊納税協会共催の平成16年度中学生税の作文コンクールで、次の生徒たちがそれぞれ受賞しました。

優秀賞(日高納税貯蓄組合連合会長賞) 村上大地(南部中3年・埴田)

佳作 中村百世(南部中3年・片町)、山本真也(同3年・堺)、渡瀬健太(同3年・片町)、宮本千緩(同2年・東吉田)、三尾朝美(同1年・東岩代)、三ツ森祥子(上南部中3年・東本庄)、大西佑佳(同2年・同)、中井啓公(同2年・筋)、児玉雄人(高城中3年・滝)、熊野周(清川中2年・軽井川)

なお、同コンクールで、南部中学校、上南部中学校、高城中学校、清川中学校にそれぞれ、大桑教育文化振興財団理事長賞と日高納税貯蓄組合連合会感謝状が贈られました。

税に関する中学生の標語コンクール 日高地方租税教育推進協議会などが共催して行った平成16年度税に関する中学生の標語コンクールで、次の生徒たちが入選しました。

優秀賞 藤川三恵(南部中1年・埴田)、田中真美(同2年・東岩代)、東佑香(同3年・堺)、清水康利(上南部3年・晩稲)、川口満生(高城中2年・市井川)、山本真也(清川中1年・名之内)

佳作 阪本雄平(南部中1年・南道)、堀口明日香(同2年・堺)、上野早紀子(同2年・芝)、神谷知彦(同2年・埴田)、阪本静(同2年・千鹿浦)、橋本なな(同2年・芝崎)、湯川誠也(同3年・東岩代)、中村百世(同3年・片町)、田ノ岡佑貴(同3年・埴田)、山中健太(同3年・芝崎)、大野弥生(上南部中1年・東本庄)、中島有沙子(同1年・同)、池添瑞基(同2年・西本庄)、竹田聡里(同2年・晩稲)、岩崎真友香(同2年・同)、東冬一郎(同3年・東本庄)、井口卓也(同3年・西本庄)、船山理沙(高城中2年・東神野川)、上野唯史(同3年・土井)、山本真由美(清川中2年・名之内) (敬称略)

青い海図画コンクールで、南部中の玉井さんが優秀賞

このほど海上保安庁(田辺海上保安部)主催の第5回「未来に残そう青い海」図画コンクールがあり、南部中学校3年、玉井亜侑実さんの作品が優秀賞に選ばれました。

10月届出分・敬称略

お・め・で・た

住所 なま え 誕生日 パパ・ママ

お く や み

住所 名 前 逝去日 届出人

人のうごき 平成16年10月末現在(前月比)

		10月中の異動
男	7,168人 (-5人)	出生 7人
女	7,771人 (-7人)	死亡 15人
人口	14,939人 (-12人)	転入 16人
世帯数	4,517世帯 (±0世帯)	転出 20人

町の下水道整備状況(10月31日現在)

公共下水・つなぎ込み件数	368件 / 全 約800件(46.0%)
農業集落排水・つなぎ込み件数	
西岩代	108件 / 全 128件(84.4%)
東岩代	134件 / 全 180件(74.4%)
受領	32件 / 全 35件(91.4%)
共和東	196件 / 全 260件(75.4%)
本郷	96件 / 全 129件(74.4%)
共和西	12件 / 全 77件(15.6%)
西本庄	68件 / 全 264件(25.8%)

保健福祉センターから

12月3日～9日は障害者週間

12月3日(金)～9日(木)は「障害者週間」です。
障がいと一言と言っても、その種類や程度はさまざま。不便に思うことや困っていることも、人によって異なります。

身体の障がいにも、肢体不自由、視覚障がい、聴覚・言語障がい、内部障がいがあり、知的な障がいや精神の障がいもあります。また、見ただけでは障がいのない人とまったく変わらない人もいます。内臓に障がいがありペースメーカーなどをつけている人の場合、大勢の人の中でそのことを周囲に伝えるのは、とても難しいことなのです。電車の優先席に若い人が座っていたとき、あなたはその人のことをどう思うでしょうか。もし



大切なのは思いやりの心

かしたらその人は、体になんらかの障がいを抱える人かもしれません。

障がいのある人に接するとき、あなたはどの接していますか。自分自身の「障がいのある人」に対する思いこみで接してしまっていないでしょうか。もしかしたら、あなたが親切心から行ったことが、相手の心を傷つけてしまうこともあるかもしれません。

こうしたとき、大切なのは、まず相手の立場に立って考えること。困っている人がいたら、どのようなサポートが必要かを聞いてください。そして、相手が望むことをさりげなく、そして的確に実行してください。

母子保健 (場所 保健福祉センター)

事業名	実施日	受付時間
4 か月児健診 (平成16年7・8月生まれ)	12月7日(火)	13:00～13:15
10 か月児健診 (旧南部川村のみの平成15年12月生まれ)		
1歳6か月児健診 (平成15年4・5月生まれ)	12月15日(水)	13:00～13:30

(この健診で、上南部中学校3年生が思春期体験学習をします)

予防接種 (場所 保健福祉センター)

事業名	実施日	受付時間
麻疹(はしか)予防接種	12月14日(火)	13:00～13:45
	12月20日(月)	13:00～13:45

対象 平成15年4月2日～11月30日までに生まれたお子さんと、7歳半まででまだ接種を済ませていないお子さん
対象のお子さんには、案内状(問診票同封)を郵送します。
上記接種日に接種できない方で、接種を希望される場合、保健福祉センターの保健師にご遠慮なくご相談ください。

年末年始(12月30日～1月3日)
もし、急病になったら・・・

田辺広域休日急患診療所へ

(田辺市湊・田辺市民総合センター、26-4909)

診療科目 内科・小児科・歯科
診療時間 9:30～12:00、13:00～17:30
受付時間 9:00～11:30、13:00～17:00

(健康福祉課) Tel 74-3337 Fax 74-8013

年末にちょっとボランティア! 献血にご協力をお願いします

(南部ライオンズクラブ・町共催)

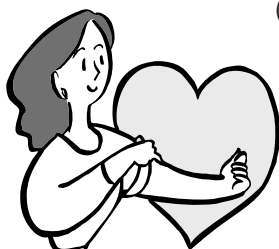

12月24日(金)

9:00～10:30 堺・町漁協前
11:20～13:00 ミナベ化工(株)
14:20～16:30 社会福祉センター前
(旧南部町保健福祉センター前)

田辺赤十字血液センターからお願い

献血の際、恐れ入りますが、本人であることを証明できるもの(運転免許証、保険証など)をご持参ください。

子育て中のお母さん・お父さんへ

ゆうゆう親子教室(クリスマス会)

(保健福祉センターで)12月10日(金)10:00～11:30

12月の保育所開放は24日(金)

清川保育所(76-2251) 10:00～11:00
高城保育所(75-2044) 13:00～14:00

子育て支援センター こひつじランドへもどうぞ

(問い合わせは、愛之園保育園 72-2371 へ)

社会福祉センター・12月の行事

(旧南部町保健福祉センター)

リハビリ教室 2日(木)・16日(木) 9:00～17:00

トレーニング教室

3日(金)・10日(金)・17日(金)・24日(金) 18:00～21:00

12月のとっておきの会(手芸ボランティアサークル)

2日(木)・16日(木) 13:30～15:00

くらしの 情報 幸報

みなべ町になって初めての成人式(新成人の集い)が、来年1月4日(火)午後1時から紀州南部ロイヤルホテルで行われます。

町では記念式典の後にアトラクションを予定しています。ただ今、アトラクションを新成人自ら盛り上げてもらおうと、実行委員を募集中です(第1回目の実行委員会が11月24日(水)に行われました)。



新成人の皆さん、自分たちの手で思い出に残る成人式を企画立案しませんか。誘い合って大勢参加してください。

なお、新成人は昭和59年4月2日～60年4月1日生まれの皆さんです。くわしくは、生涯学習課(74-3134)へ。

来年1月4日はみなべ町になって初めての成人式! 新成人の皆さん、自分たちで式を企画しませんか?

12月1日から町内各保育所が
来年度入所(園)児を募集します

町内の各保育所(園)がそれぞれ来年度の入所(園)児を次の通り募集しますので、希望される方は申し込んでください。

入所(園)対象児の家庭環境
おうちの人全員が昼間、外に働きに行っている

おうちの人がいるが、家事以外の仕事をしている など
定員

愛之園保育園(埴田) 60人
南部保育所(東吉田) 60人
ひかり保育園(東岩代) 60人
上南部保育所(東本庄) 150人
高城保育所(広野) 60人
清川保育所(清川) 60人

定員を超えたときは、抽選となります。

申込受付期間
12月1日(水)～12月27日(月)

提出書類
入所(園)申込書
就労証明書 など

申込書などの用紙は次の申込先にあります。

申し込み・問い合わせ先
役場窓口(72-2161)
愛之園保育園(72-2371)
南部保育所(72-4520)

ひかり保育園(72-3019)
上南部保育所(74-3022)
高城保育所(75-2044)
清川保育所(76-2251)
くわしくは、町民課へ。

12月定例議会が12月9日から開催されます(予定)

合併後初の定例議会で、1年を締めくくる12月議会が12月9日(木)から開かれます(予定)。この議会では、新町長、新議員によって初めての本格予算などが審議されます。

年末でいろいろとお忙しいとは思いますが、ぜひお誘いあわせて傍聴においでください。

くわしくは、議会事務局(72-1334)へ。

65歳以上の皆さん、老人憩の家・二子の里をご利用ください

町内の65歳以上の皆さん、老人憩の家・二子の里の温泉にゆっくりつかりにきませんか(65歳以上の方は無料)。希望される方には施設利用証をお渡しします。なお、身体障害者手帳を持っている方、介護している方なども無料です。

利用証の発行やくわしいことは、保健福祉センター(74-3337)か、社会福祉センター(72-5252)へ。

国民年金保険料は、20歳～60歳まで40年間、納付していただかねばなりません。もし納め忘れた期間があると、満額の老齢基礎年金を受けられません。そればかりでなく、病気や事故で障害が残ったときの障害基礎年金や、大切な一家の大黒柱に先立たれたとき残された家族に支給される遺族基礎年金を受けられなくなることもあります。「もしも」の時に備えるためにも保険料は納め忘れのないようにお願いします。

保険料は、社会保険庁、または田辺社会保険事務所から送られてくる国民年金保険料納付書で納付してください。なお、十分な所得や資産があるにもかかわらず、他の被保険者の納付意欲にも悪影響を及ぼしかねない悪質な未納者に対しては、差し押さえなどの強制徴収が行われることもありますのでご理解ください。

保険料の納付には金融機関の口座振替を利用していただくと、便利・安心・確実です。

国民年金についてくわしくは、田辺社会保険事務所(24-0321)、役場町民課国民年金係(72-2161)へお問い合わせください。

国民年金保険料の納め忘れはありませんか？

印鑑登録証はもう新町のものに交換しましたか

ただ今、印鑑登録証を旧町村のものから新町のもの(カード)に交換しています(無料)。

すぐ交換できますので、旧町村の印鑑登録証と認め印を持って、町民課、第2庁舎窓口、高城支所、清川支所、いずれか最寄りの所へおいでください。ご家族のものも一緒に交換できます。

また、印鑑登録証明書発行の際にも交換できますので、認め印も一緒にご持参ください。

くわしくは、町民課(72-2161)へ。

家屋を取り壊したら、税務課へ届け出をしてください

住宅、店舗、倉庫、工場、作業所などの家屋に対する固定資産税は、毎年1月1日現在の状況で課税されます。

ですから、その家屋を1月1日以前に取り壊したのに役場へ届け出を済ませていないと、そのまま課税対象になってしまいます。

もし、「家屋を壊したけれど、まだ届けを出してないなあ」という

方がおられたら、12月27日(月)までに税務課へ届け出てください。

くわしくは、税務課(72-2162)へ。

12月23日の天皇誕生日もごみを収集します。12月31日～1月3日までごみ収集は休みです

12月23日(木)は天皇誕生日で休日ですが、年末を控えているため、平常通り収集を行います。

堺、芝、芝崎、東吉田、矢谷、高城(熊瀬川を除く)、清川の皆さんは燃えるごみを出してください。

また、この日、旧南部町内でビン類などの資源ごみの収集も行います。

なお、ごみ収集は年末12月30日(木)まで行います。ごみ焼却場への直接持ち込みも同日4時までです。

12月31日(金)から来年1月3日(月)までごみ収集は休みになりますのでご注意ください。

し尿等収集は12月28日～1月5日休み

し尿等の収集は、年末は12月27日(月)まで、年始は来年1月6日(木)から行います。

ごみ、し尿等ともくわしくは、環境課(72-3111)へ。

役場ダイヤルイン(直通電話)

庁舎	階	所属	電話番号
本庁舎	1階	町民課	72-2161
		保険課	72-2544
		税務課	72-2162
		環境課	72-3111
		水道課	72-3085
		出納室	72-2596
	2階	共通FAX	72-3893
		総務課	72-2015
		商工水産課	72-1337
3階	企画管財課	72-2142	
	共通FAX	72-1223	
	議会事務局	72-1334	
第2庁舎	1階	FAX	72-1335
		町民課窓口	74-2400
		うめ課	74-3276
		農林課	74-3275
		建設課	74-3277
		共通FAX	74-2367
	2階	地籍調査課	74-3335
		FAX	74-3347
		保健福祉センター	74-3337
		FAX	74-8013
社会福祉センター	1階	健康福祉課窓口	72-5252
		FAX	84-2015
浄化センター	1階	下水道課	72-3605
		FAX	72-4187
生涯学習センター	2階	学校教育課	74-2191
		生涯学習課	74-3134
		共通FAX	74-3621
	1階	中央公民館	74-3334
		FAX	74-2418

高城公民館(高城支所)	75-2455
清川公民館(清川支所)	76-2250
南部公民館	72-1400
南部公民館岩代分館	72-2127
図書館(ゆめよみ館)	72-1410
図書館上南部分館	74-3334
うめ振興館	74-3444
うめ21研究センター	74-2300
紀州備長炭振興館	76-2258
デイサービス ふれ愛センター	74-3337
デイサービス 特養梅の里	76-2618
デイサービス ゆうゆう館	72-5900
デイサービス 二子の里	72-4450
高城診療所	75-2005
ごみ焼却場	72-3808
斎場	74-3150
日高広域消防南部出張所	74-3119
田辺広域休日急患診療所 (田辺市民総合センター敷地内)	26-4909



10月28日(木)、収集されてきた燃えるごみの中に写真のような漁具がありました。プラスチックと鉛の漁具は産業廃棄物に分類され、町が収集するごみに当たりません。町が収集できるのは、家庭生活から生じるごみだけです。このため、これら漁業用や農業用など事業活動で生じた廃プラスチック類などは、町のごみ出しに出さないでください。家庭ごみと一緒に出されますと、収集作業中に一つ一つの袋から判別するのは困難で焼却場まで運ばれてしまいます。廃棄漁具(漁網など)や農業用廃ビニールなどは、焼却作業機械に絡まって故障の原因になるため、作業を中断して、ごみの中から手作業でより分けなければなりません。また、町がそのごみの処理費用を負担して処理業者に引き取ってもらっているのが現状です。

町は、ごみ焼却場に、日々搬入されるごみのスムーズな処理のために施設の維持管理や施設の健全な運転管理に努めていますが、なんといっても住民の皆様のご理解とご協力がなければ、ごみ処理行政は成り立ちません。ごみ出しのルール厳守にご理解とご協力をお願いします。

「ごみ出しのルールを守って!」ごみ焼却場から切にお願い!

西川和子さんが人権擁護委員を退任されました

12月4日(土)~10日(金)は人権週間です。

さて、みなべ町の人権擁護委員のうち、西川和子さん(東岩代)が任期満了により11月30日(火)をもって退任されました。西川さんは平成10年に委員に就任以来、これまで親身にさまざまな相談ののってきてくださいました。

なお、西川さんの退任により、町の人権擁護委員は6人から5人になります。5人は次の皆さんです。

橋本随暢さん(西本庄、74-2448)

大前浩一さん(高野、75-2721)

大野耕一さん(清川、76-2175)

原田武俊さん(山内、72-2146)

立田圭一郎さん(北道、72-2493)

町では、毎月、人権擁護委員による人権相談を行っています。日程は毎月、広報紙の「相談コーナー」(右のページ)に掲載しています。

くわしくは、総務課(72-2015)へ。

従業員4人以上の事業主の皆さん、工業統計調査にご協力ください

今年も12月31日現在で、工業統計調査(通商産業省所管)が実施されます。

工業統計調査は製造業を営む事

業所の1年間の製造活動を調査するもので、今年に従業者が4人以上の事業所が対象になります。(調査票の内容は統計法に基づいて秘密厳守され、ほかの目的に使われることはありません)

町内の対象となる約100の事業所には、年末から年始にかけて調査員がお伺いしますので、ご協力をお願いします。

くわしくは、企画管財課(72-2142)へ。

南部小学校PTAが来年2月5日、古紙回収をします

南部小学校PTAが来年2月5日(土)、古紙回収を予定しています。南部小学校区の皆さん、ご協力をお願いしますとのことです。

なお、回収する古紙は次のようなものです。

新聞紙(チラシもOK)、段ボール、雑誌、牛乳パック(よく洗って広げてください)

くわしくは、南部小学校(72-2139)へ。

平成16年度も和歌山県の最低賃金は時間額645円

県内の最低賃金は、平成16年度も改定されず、平成14年10月1日に発効された時間額645円が適用されます。

最低賃金は、常勤労働者だけで

なく、臨時雇い、パート、アルバイトなどすべての労働者に適用されます(鉄鋼業、百貨店・総合スーパーには産業別最低賃金を適用)。

くわしくは、和歌山労働局労働基準部賃金室(073-422-2174)へ。

12月6~10日、みなべIC~海南IC間が夜間通行止め

高速道路のみなべインターチェンジ~海南インターチェンジ間が、次の通り工事のため夜間通行止めになりますので、利用される方はお気をつけください。

とき 12月6日(月)夜~12月10日(金)(雨天決行)

通行止め時間帯 毎夜8時~翌朝6時

くわしくは、日本道路公団関西支社和歌山管理事務所(073-472-2091)へ。

役場の一般業務は12月29日から1月3日まで休みです

役場の一般業務は12月28日(火)までです。12月29日(水)から来年1月3日(月)までは休みになります〔休みの間は職員が交代で日直(2人)にあたります〕

年が差し迫ると窓口が混雑しますので、諸手続きは早めにお済ませください。

なお、新年の業務は1月4日(火)から始まります。

農産物の売り上げなどの所得の合計額が300万円を超える農家には、収支を記帳し、記録保存することが義務付けられています。さらに、平成15年度の税制改正によって消費税の仕組みが大きく変わり、事業者免税額が3,000万円以下から1,000万円以下に引き下げられました。これは平成17年分の申告から適用されます。

そこで、農家の心強い味方になるのが「農業経営記帳簿」です。白色申告はもちろん、青色申告の帳簿書類としても使用できます。合理的な納税と経営改善のため、ぜひ活用をお勧めします。

この記帳簿を1冊500円でお分けしますので、購入を希望される方は、農林課(74-3275)、または税務課(72-2162)へ申し込んでください。なお、数量に限りがありますので、早めにご確認ください。



農家の皆さん、平成17年版農業経営記帳簿はいかが?

ペアーレ田辺が来年1月～3月の受講生を募集します

ペアーレ田辺が、来年1月～3月の受講生を下記の通り募集します。

受付期間・時間 12月5日(日)～24日(金)・午前9時30分～午後8時(日曜日は午後7時まで)

受付場所 ペアーレ田辺

申込方法 受講料を添えて直接お申し込みください(電話での予約受付はできません)。

各講座とも定員になり次第締め切ります。

講座内容

身体の健康づくり講座

温水プール・トレーニングジム利用の講座、健康体操、エアロビクス、各種ダンス、歌謡舞踊、太極拳、ヨガ、テニス、ゴルフ など

心の健康・生きがいづくり講座

書道、華道、絵画関係、パッチワーク、手編み、ビーズアクセサリ、押し花、ステンドグラス、トールペイント、粘土工芸、英会話、中国語、韓国語、カラオケ、三味線、民謡、囲碁、エステティック
また、温水プール、トレーニングジムは、講座を開いていない時間帯にフリータイムとして利用できます。

くわしくは、田辺社会保険健康センター ペアーレ田辺(田辺市文里、81-1173)へ。

放送大学も来年度第1期生を募集します

放送大学はテレビやラジオで360以上の科目から好きな科目を学べる通信制大学です。

大学教養学部(入学料6,000円～22,000円、授業料1科目10,000円) 15歳以上なら誰でも選科履修生、科目履修生として入学でき、1科目からでも学べます。

18歳以上で大学入学資格を持っていれば誰でも全科目履修生として入学でき、卒業すると学士の取得ができます。

大学院(入学料12,000円～16,000円、授業料1科目20,000円～40,000円) 18歳以上なら誰でも修士選科生、修士科目生として入学でき、1科目からでも学べます。

現在、放送大学和歌山学習センターで総数806人の方が学んでおり、みなべ町では大学生が1人、大学院生が3人おられます。

同センターでは、平成17年度第1期生を12月15日(水)～来年2月28日(月)まで募集しますので、この機会にチャレンジしてみたいかがでしょう。

くわしくは、同センター(〒641-0051 和歌山市西高松1-7-20 和歌山大学松下会館内、073-431-0360、Fax073-431-0311)へ。ホームページは <http://www.u-air.ac.jp/hp>。

相(無料)談

人権・登記・行政相談 とき

12月9日(木)午前10時～12時、
ところ みなべ町中央公民館(旧南部川村中央公民館)〔人権相談

人権擁護委員がお受けします。登記相談 和歌山地方法務局田辺支局職員がお受けします。行政相談 行政相談員が国・県・町などへの苦情や要望について相談をお受けします〕行政相談 とき

12月15日(水)午後1時40分～3時40分、
ところ みなべ町役場

暮らしなんでも相談 とき
毎週月～金曜日午前9時～午後4時、
ところ はあと館(南部町社会福祉協議会事務所)

心配ごと相談 とき 毎週水曜日午前9時～午後4時、
ところ はあと館(旧南部町民生児童委員が相談をお受けします)

教育相談 とき 毎週月・水・金曜日午前9時～午後5時、
ところ 住民会館(教育相談員が相談をお受けします)

育児なんでも相談 とき
毎週金曜日午前9時～12時、
ところ 保健福祉センター(保健師が相談をお受けします)

12月の県シルバー110番

毎月、県高齢者総合相談センター(和歌山市、和歌山ビッグ愛)で行われている専門家による相談事業をお気軽にご利用ください。12月の予定は次の通りです。

法律(弁護士) 17日(金) 医療(医師) 8日(水)・24日(金) 年金(社会保険労務士) 14日(火)・28日(火) 税金(税理士) 21日(火) リハビリ(理学療法士) 1日(木)・15日(水) 住宅(1級建築士) 6日(月)・20日(月) 食生活・栄養(管理栄養士) 10日(金)・24日(水) 健康・保健(保健師) 毎週月・水曜日

いずれも予約が必要。法律・年金相談以外は電話相談も可。くわしくは、同センター 073-435-5212へ。

くらしの情報

年末の 交通事故防止県民運動

平成16年12月1日
～12月10日

【運動の重点】

シートベルトと
チャイルドシートの
正しい着用の徹底



飲酒運転の根絶

改正道路交通法の一部が
「11月1日」から
施行されました

運転中の携帯電話等の 使用等に関する罰則を強化

携帯電話を手でもって通話
したり、メール送信等のた
めの画像を注視した場合

罰金 5万円以下
反則金 原付車5千円
自動2輪車・普通車
6千円
大型車7千円
違反点数 1点

この他にも、
『集団暴走行為や騒音運転』
『飲酒運転の呼気検査を拒否
した場合』
の罰則が強化されました。

年末は、忘年会など飲酒の
機会による飲酒運転の増加
や子どもたちの冬休み中の
交通事故が心配されます。
また冬場は高齢者や歩行中
の自転車乗車中に関する
事故も多発傾向にあります。
交通ルール・マナーを守り、
安全運転を心がけましょう。

編集後記 今年も残すところあと
1か月。1年というのは本当
に早いものですね。今年を振り
返してみるとやはり50年ぶり
の町村合併が一番の出来事で
しょうか。新しい町で迎える
2005年がみなさんにとって良
い年でありますように・・・
来年も「広報みなべ」をよろし
くお願いします。(しとべ・いで)

月 曜 日	火 曜 日	水 曜 日
歳末たすけあい運動(～31日) 冬の省エネキャンペーン(～ 3月31日) 地球温暖化防止推進月間 大気汚染防止推進月間		1 こひつじランド星の子広場 (社会福祉センター) 高城保育所・梅の里園へ敬老 訪問(13:00～)
6 みなべIC～海南IC間・夜 間通行止め(～12/10)(時間帯 毎夜8時～翌朝6時)	7 こひつじランド星の子広場 (社会福祉センター) 南部小学校 人権作文発表会 岩代小学校 ふれあい作文発 表会 4か月児・10か月児健診 (13:00～・保健福祉センター) (上南部中学校3年生が思春期 体験学習)	8 南部幼稚園 親子製作活動 (9:30～) 清川小学校校内マラソン大会 (9:30～) 高城小学校持久走大会 南部保育所おもちつき大会 (10:00～) こひつじランド星の子広場 (保健福祉センター・プララ ホール)
13 こひつじランド星の子広場グ リーンアレンジメント(愛之園 保育園)	14 こひつじランド星の子広場グ リーンアレンジメント(愛之園 保育園) 高城小学校しめ縄・わら草履 づくり 麻疹(はしか)予防接種(13: 00～・保健福祉センター)	15 こひつじランド星の子広場グ リーンアレンジメント(愛之園 保育園) 上南部小学校 校内マラソン 大会 1歳6か月児健診(13:00～・ 保健福祉センター) 岩代小学校クリスマス集会 (13:45～) 行政相談(13:40～・町役場)
20 麻疹(はしか)予防接種(13: 00～・保健福祉センター) 高城中学校全校集会	21 こひつじランド育児講座グ リーンアレンジメント(社会福 祉センター) 岩代小学校しめ縄づくり(13: 45～) プラムコーラス クリスマス ミニコンサート(19:45～・南 部公民館)お誘いあわせて大勢 おいでください(入場無料)	22 こひつじランド育児講座グ リーンアレンジメント(社会福 祉センター) 愛之園保育園 誕生日会&ク リスマスパイクング 上南部小学校クリスマス集会
27 図書館(ゆめよみ館)休館(1月 4日まで) 南部中学校吹奏楽部・ゆうゆ う館慰問コンサート(10:30～)	28 し尿等収集休み(1月5日ま で) 役場仕事納め	29

カレンダー12 師走

木 曜 日	金 曜 日	土 曜 日	日 曜 日
2 リハビリ教室(9:00～・社会 福祉センター) とっておきの会「手芸ボラン ティアサークル」(13:30～・保 健福祉センター) 上南部保育所交通安全教室	3 上南部小学校 授業参観・学 級懇談会(13:15～) 年末調整説明会(13:30～・JA みなべいなみ本所) 中高連絡協議会(14:00～・南 部高校) トレーニング教室(18:00～・ 社会福祉センター)	4 南部幼稚園開放講座「友だち いっぱいつくろう」(9:30～・南 部幼稚園)	5 上南部中学校廃品回収(7:30 ～) 図書館(ゆめよみ館)クリス マスおたのしみ会(14:00～・ ゆめよみ館)
9 人権・登記・行政相談(10:00 ～・中央公民館) 高城保育所おもちつき大会	10 清川小学校 人権作文発表会 (13:20～) ゆうゆう親子教室「クリスマ ス会」(10:00～・保健福祉セン ター) 南部郷障害児交流学習会(も ちつき大会)(11:30～・住民会 館) トレーニング教室(18:00～・ 社会福祉センター)	11 旧南部町内新聞収集日 上南部・熊瀬川地区 新聞・雑 誌等収集日 県市町村対抗ジュニア駅伝出 場者選考会(9:00～・須賀神社 前)	12 ひかり保育園発表会(9:00 ～・岩代小体育館) 町母親クラブ・子どもクッキ ング「世界一のケーキをつくら う」(13:30～・南部公民館)
16 南部中学校文化祭(8:30～) 高城小学校人権作文発表会 南部保育所お誕生会 リハビリ教室(9:00～・社会 福祉センター) とっておきの会「手芸ボラン ティアサークル」(13:30～・保 健福祉センター)	17 こひつじランド星の子広場グ リーンアレンジメント(愛之園 保育園) 南部幼稚園 クリスマス会・ お誕生日会 上南部小学校6年生音楽発表 会(13:25～) 上南部中学校文化祭 トレーニング教室(18:00～・ 社会福祉センター)	18 愛之園保育園クリスマス礼 拜・祝会	19
23 天皇誕生日 祝日ですが、通常どおりゴミ を収集します	24 小・中学校2学期終業式 南部幼稚園終業式 ひかり保育園終了式 クリスマス会(南部保、高城 保、清川保) 開放保育(清川 保10:00～、高城保13:00～) 献血(9:00～10:30・堺、町 漁協前、11:20～13:00・ミナベ 化工、14:20～16:30・社会福祉 センター前) トレーニング教室(18:00～・ 社会福祉センター)	25 旧南部町内雑誌収集日 高城・清川地区 新聞・雑誌 等収集日	26
30 年末年始(12月30日～1月3 日) 急病になったら 田辺広域休日急患診療所へ (田辺市湊、田辺市民総合セン ター、26-4909)	31 ゴミ収集休み(1月3日ま で)	1/1 あけましておめでとう 今年は、コケッコウ(ご結構) な年でありますように!!	平成17年成人式 1月4日(火)午後1時～ 紀州南部ロイヤルホテル 国民健康保険税(6期)・介護 保険料普通徴収(6期)納期 (1月4日)

子育て支援センター「こひつじランド」にはお母さん方のサークルやボランティアグループがいろいろ
あります。お気軽にご参加くださいとのこと。問い合わせは、72-2371(愛之園保育園)へ。

みなべの風景

鹿島の夕暮れ一景

もうすぐ夕暮れ、シャッターチャンスをねらっていると、飛行機雲がすうーっと伸びてゆく……。よし、今だ！

(写真提供は、南道の三前俊一さん)



鹿島の夕暮れ一景

高城の山越しに鹿島の方角を見ると、今日はいいい夕焼けになりそう……。海辺へ急いで急いで、パチリ。ああ、間に合った。

(写真提供は、滝の武田玲子さん)



このコーナーに、あなたの自慢のみなべ(写真、絵画など)を掲載してみませんか。作品を提供してくださる方は、企画管財課広報係(72-2142)へご連絡ください。