

海・山・川の恵みの中で人が輝く快適なまち

広報 みなへ

5

May.2023
No.224



「小学校楽しみ♪」

「友だちつくるで!!」

今日から
ぼくも
わたしも
1年生!

4月10日高城小学校で



募集

世界農業遺産「みなべ・田辺の梅システム」

令和5年度 住民提案型地域活動支援事業

みなべ・田辺地域世界農業遺産推進協議会では、世界農業遺産に認定された「みなべ・田辺の梅システム」の保全・活用に関する取り組みを推進するため、世界農業遺産に関連する地域の自主的な活動を支援します。

▼応募資格

みなべ町および田辺市に活動拠点のある組織・グループ

▼対象事業

世界農業遺産「みなべ・田辺の梅システム」の保全・活用を推進する活動

【事業例】

- ①梅・炭の販売促進、商品開発、生産者育成など
- ②生物多様性保全活動、ミツバチの保全、里山学習、ジビエ活用など

③加工技術や栽培技術等の継承、梅・炭文化等の伝承など

④産業観光の推進、観光素材の発掘、人材育成、他の認定地域との交流など

※過去に採択された事業の場合、3回までは申込可能

▼事業実施期間

補助金交付決定日、令和6年2月29日

▼申込受付期間

5月8日(月)～5月19日(金) 午後5時(必着)

▼提出書類

誓約書、交付申請書、事業計画書、収支予算書、団体概要調査など

▼様式配布場所(次のいずれかへ)

- ・役場うめ課
- ・田辺市梅振興室

※世界農業遺産みなべ・田辺の梅システム専用サイトからもダウンロードできます。

▼選考方法等

審査委員会による書類選考を行います。なお、必要に応じて、ヒアリングやプレゼンテーション等を行っていただきます。

審査結果をもとに、予算の範囲内で助成金交付の可否および金額を決定します。

▼助成額

上限20万円
※営利目的の場合は、1/2以内で上限10万円

▼提出先(次のいずれかへ)

○役場うめ課
〒645-0002
日高郡みなべ町芝742番地

○田辺市梅振興室

〒646-8545

田辺市新屋敷町1番地

▼問い合わせ

みなべ・田辺地域世界農業遺産推進協議会事務局
(役場うめ課内)

電話 33-9310

FAX 72-3893

メール wakayama@giabs-

minabetanabe.jp

HP https://www.giabs-

minabetanabe.jp/



推進協議会 HP

障害者に対する有料道路通行料金の割引について

～1人1台の要件が緩和されます～ (住民福祉課 ☎72-2161)

障害者の方が有料道路を通行する際、通行料金の50%の割引が適用されます。今回の制度改正で、対象自動車の範囲が拡充されますのでお知らせします。

〈これまで〉

①対象自動車

事前登録された自動車
(障害者1人につき1台)

②利用方法

身体障害者、重度の身体障害者または重度の知的障害者が割引登録申請のうえで、**【ETC車】**事前登録したETCカードを利用しそのまま通行
【現金利用車】料金所で障害者手帳を提示

事前登録された自動車1台しか割引対象とならないため、車を所有していない方などは割引対象外

NEW 〈令和5年3月27日～〉

①対象自動車

事前登録された自動車に加え、事前登録されていない自動車も対象に!

②利用方法

身体障害者、重度の身体障害者または重度の知的障害者が割引登録申請のうえで、**【登録済みのETC車】**事前登録したETCカードを利用し通行(これまで通り)
【登録していないETC車・現金利用車】料金所で障害者手帳を提示
※登録済み車の新たな手続きは不要

親族や知人等の所有する自家用車、レンタカー、車検時の代車、タクシーなども割引対象に!

～放課後児童クラブの指導員を募集中です～

令和5年度採用の小学校長期休暇中(夏休み・冬休み・春休み)勤務の会計年度任用職員を下記のとおり募集しています。

◆募集人員 8名程度

◆職務内容 小学校長期休暇中(夏休み・冬休み・春休み)の町内放課後児童クラブ(学童保育所)における保育業務等

◆勤務時間 8:00～18:00のうちシフト制で週3～5日程度(要相談)

◆報酬額 下記資格をお持ちでない方:時給1,025円 下記資格をお持ちの方:時給1,069円
※保育士資格、社会福祉士資格、学校教育法の規定による幼稚園・小学校・中学校・高等学校または中等教育学校の教諭となる資格

◆応募資格 高卒以上

◆提出書類 履歴書、保育士資格や教員免許等の取得者は資格証(写し)

◆募集締切 令和5年6月30日(金)まで(受付時間 8:30～17:15) ※土日祝日を除く

◆試験内容 書類審査後面接を行います

・日程等 (日程は募集期間中においても相談のうえ、随時対応します)

◆採用期間 令和5年7月21日～令和6年3月31日(勤務は夏休み・冬休み・春休みのみ)

◆提出先・〒645-0026 みなべ町谷口301-4(生涯学習センター内)

問い合わせ(郵送可) みなべ町教育委員会 幼児教育室 ☎74-3738

※くわしくは、町ホームページをご覧ください。



農地利用最適化推進委員 (11名)

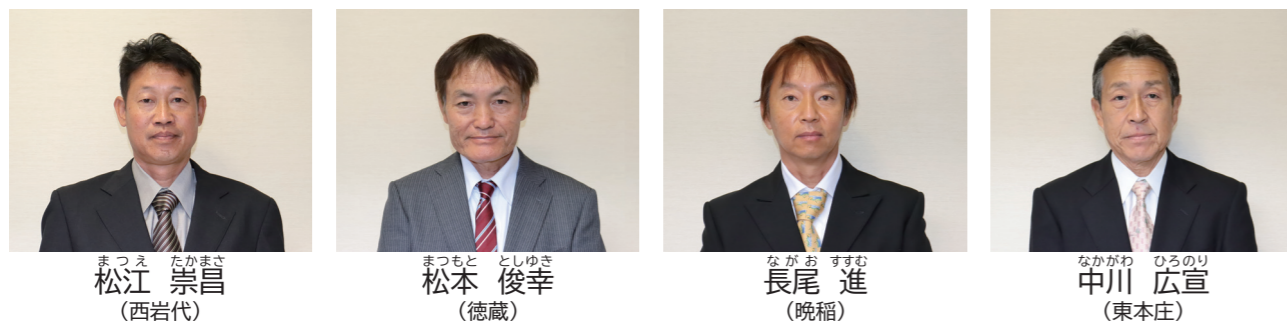

農業委員と農地利用最適化推進委員の紹介

任期満了に伴う改選により、新しく農業委員19名と農地利用最適化推進委員11名が決まりました。任期は、令和5年4月1日から令和8年3月31日までの3年間です。

なお、4月3日に開催された農業委員会総会において、会長に松本博文さん（芝）、副会長に宮本浩樹さん（東吉田）と池添佳宏さん（西本庄）が選出されました。

農業委員の主な仕事
 農地法に基づく許認可に伴う審議や現地調査、農地利用の集積・集約化、耕作放棄地の防止・解消など、農地利用の最適化に関する業務など

農地利用最適化推進委員の主な仕事
 農業委員と協力しながら、担当地区で農地の集約化に関する活動や農地利用の最適化に向けた活動を行うほか、農地法に基づく現地確認など

農業委員 (19名)

各委員の氏名と地区を掲載します【敬称略】



みなべ町職員人事異動

4月1日付けで職員人事異動を行いました。(枠内左から新職名、氏名、旧職名。○は昇格)

町長部局

参事級		
○ 参事・総務課長	中野 晴弘	総務課長
課長級		
生活環境課長	前田 善伸	水道室長
○ 水道室長	尾崎 聡	教育学習課副課長
主幹級		
建設課主幹	大谷 茂紀	産業課主幹
生活環境課主幹	下浦 学	建設課主幹
課長補佐級		
○ 健康長寿課課長補佐	寺澤 智美	健康長寿課係長
産業課課長補佐	山崎 充宏	生活環境課課長補佐
○ 会計課課長補佐	寺本 拓也	会計課係長
係長級		
税務課係長	立岩 幸恵	住民福祉課係長
○ 住民福祉課係長	田端 純	住民福祉課主任
主任級		
○ 総務課主任	吉本 千智	総務課主事
○ 健康長寿課主任	熊本 佳苗	健康長寿課主事
○ うめ課主任	井出 輝美	うめ課主事
○ 建設課主任	南 信彰	建設課主事
○ 建設課主任	中野 愛理	建設課主事
田辺市へ派遣	寺谷 拓真	健康長寿課主任
主事級		
○ 総務課主事	西山 誠志	総務課主事補
○ 総務課主事	山川 真子	総務課主事補
○ 税務課主事	山田 景子	税務課主事補
○ 住民福祉課主事	仲 香澄	住民福祉課主事補
○ 住民福祉課主事	矢倉 一志	住民福祉課主事補
○ 住民福祉課主事	鈴木 一平	和歌山県へ派遣
○ 健康長寿課主事	中村 匡成	住民福祉課主事補
○ 生活環境課主事	中本 有香	教育学習課主事補
○ 産業課主事	岡本 昌也	産業課主事補
○ 建設課主事	土井 健太郎	建設課主事補
主事補級		
建設課主事補	久保 智慶	教育学習課主事補

教育委員会部局

主任級		
○ 教育学習課主任	永井 克実	教育学習課主事
○ 教育学習課主任	大串 享平	住民福祉課主事
主事級		
○ 教育学習課主事	二葉 菖	税務課主事補
主事補級		
教育学習課主事補	小西 悠介	建設課主事補
保育所・こども園		
園長級		
高城保育所副所長 (兼清川保育所施設長)	内川 智秋	清川保育所長
保育士		
○ 上南部こども園保育士	宮城 嘉巳	上南部こども園保育士
○ 高城保育所保育士	岡本 範子	清川保育所保育士
上南部こども園保育士	草分 風花	高城保育所保育士

新規採用職員

総務課主事補	石本 凌
住民福祉課主事補	杉本 明日菜
健康長寿課主事補	辻 紗都子
上南部こども園保育士	野村 真佑
高城保育所保育士	辻本 晴香

退職(令和5年3月31日付け)

生活環境課長	大野 弘人
健康長寿課副課長	土井 幸代
健康長寿課副課長	石上 千草
生活環境課主事補	永井 寧々



令和4年度 一般会計・特別会計予算執行状況と 基金・町債の状況をお知らせします

◆令和4年度予算の執行状況(令和5年3月末日現在)

会計名	予算現額	令和5年3月末現在収入		令和5年3月末現在支出	
		収入済額	収入割合	支出済額	支出割合
一般会計	102億1847万4千円	89億5895万5千円	87.7%	70億7855万2千円	69.3%
特別会計	39億4572万6千円	36億1315万5千円	91.6%	34億9237万5千円	88.5%
国民健康保険	18億6597万7千円	18億9116万8千円	101.4%	17億5452万9千円	94.0%
後期高齢者医療	3億6273万5千円	2億2939万2千円	63.2%	3億2854万2千円	90.6%
介護保険	17億1701万4千円	14億9259万5千円	86.9%	14億930万4千円	82.1%
総合計	141億6420万円	125億7211万円	88.8%	105億7092万7千円	74.6%

※上記予算には、令和3年度からの繰越予算が含まれます。

◆基金の状況

名称	令和4年度末 現在見込高	令和3年度末 現在高
財政調整基金	14億35万5千円	14億8462万9千円
減債基金	10億4338万4千円	5億3835万4千円
福祉基金	3億2214万1千円	3億2214万1千円
国民宿舍整備基金	5448万8千円	6578万8千円
公共施設整備基金	7億3082万3千円	9億4469万3千円
地域づくり基金	9億3627万円	9億9775万9千円
中山間ふるさと・水と土保全基金	2118万5千円	2117万5千円
中山間地域振興基金	0千円	0千円
町営住宅改修基金	9875万1千円	1億1770万6千円
防災基金	1億4173万4千円	1億4981万9千円
生涯学習推進基金	1億670万3千円	1億750万3千円
ふるさと応援奨学基金	2255万円	1860万円
環境保全地域活性化基金	10億7385万8千円	11億2035万8千円
森林環境譲与税活用基金	1033万2千円	2611万5千円
国民健康保険財政調整基金	1億5212万円	1億5199万9千円
介護給付費準備基金	8693万3千円	8382万円
高額療養費等貸付基金	324万8千円	324万8千円
土地開発基金	4億8672万1千円	4億8672万1千円
公共料金支払基金	4000万円	4000万円
合計	67億3159万6千円	66億8042万8千円

◆町債の状況

名称	令和4年度末 現在見込高	令和3年度末 現在高
普通会計債	104億2768万4千円	107億9348万9千円
特別会計債	56億4461万3千円	60億3058万1千円
合計	160億7229万7千円	168億2407万円

◆町債残高の推移(各年度末の状況)

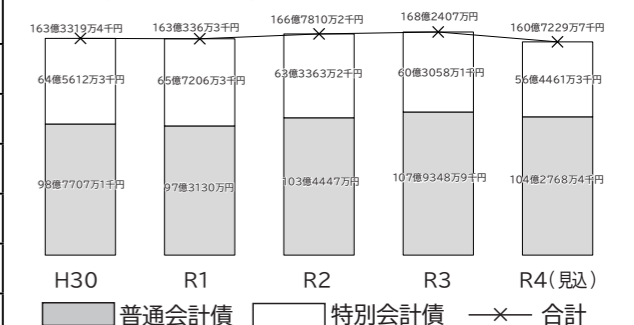

町の会計年度は、4月から3月までですが、出納整理(お金の出し入れ)は5月末まで行われます。

そのため、まだ受け入れや支払いが行われていないものもありますので、上記の金額は決算額ではありません。

清川保育所が休園く高城保育所と合同保育を開始く

3月29日、清川保育所で第50回卒園式と休園式が行われました。清川保育所では、園児数の減少に伴い、しばらくの間休園となり、4月から高城保育所との合同保育が開始されています。

小谷町長は、「しばらくの間休園となりますが、他県では若い人たちがどんどん引越してきて子どもたちが増え、再開したという例もあります。清川地区も同様に1日も早く再開できればと願っています。」と挨拶を述べました。



思い出の園舎を前に記念撮影

清川地区の「お宝」発見く地域の支え合い大切に

3月12日、ふれ愛センターにおいて、「地域の支え合い発表会」が行われました。

これは、町が町社会福祉協議会に委託している生活支援体制整備事業の一環で、この日は民生委員や地域見守り協力員など約70名が参加しました。

この日行われた特定非営利活動法人全国コミュニケーションライフサポートセンター・宇城絵美氏の講演では、日頃当たり前だと思っている近所の方への声かけや地域のつながりを「意識して」大切に



日頃の支え合いについての発表

てほしいと話されました。

また、清川地区で支え合いの活動をされている5団体「かあさんの店 まみまみ」、「自動販売機前のお茶飲み」、「茶話会も元気の源」、「梅畑のお隣さん」と、「清川クリーンクラブ」からそれぞれの日頃の取り組みについて発表がありました。

その後、5団体に対して、町長から「地域のお宝認定証」が交付されました。

日頃から、地域の何気ない支え合いを大切にしていきましょう。



地域のお宝認定証の交付を受け記念撮影

神島高校少林寺拳法部 全国大会で大活躍!

3月24日から26日、香川県善通寺市において開催された第26回全国高等学校少林寺拳法大会で、神島高校少林寺拳法部の男子団体が優勝、女子団体が準優勝と素晴らしい成績を収めました。



全国大会で活躍した神島高校少林寺拳法部

全国大会に出場された神島高校のみなべ町出身者は、次のとおりです。(敬称略)

女子 小田ありす(2年・主将)、尾原玲奈(同・副将)、男子 平野悠伸(1年)、玉段椋大(同)。

渡瀬敏文さんが 総務大臣から感謝状

4月11日、役場において令和5年3月31日に行政相談委員を退任された渡瀬敏文さんに、和歌山行政監視行政相談センター所長から総務大臣感謝状が伝達されました。



行政相談委員を退任された渡瀬さんに感謝状

渡瀬さんは、平成31年から4年間、行政相談委員を務められました。その間、町民の皆さんの良き相談相手として、行政との橋渡しにご尽力いただきました。ありがとうございます。

澤竹孝幸さんと 溝西安生さんが 行政相談委員に

4月1日付で、澤竹孝幸さん(東吉田・再任)と溝西安生さん(東吉田・新任)が総務大臣から行政相談委員に委嘱されました。



左から澤竹さん、溝西さん

行政相談委員は、毎月1回「行政相談」を開催し、皆さんからの行政に対する相談や意見、要望などを受けて、その解決や実現に向けて努力するとともに、皆さんの声を行政や行政運営の改善等に役立てています。

高城公民館駐車場前に 土砂災害警戒区域の 表示看板を設置



土砂災害防止法に基づき、高城地区全体の土砂災害警戒区域等を明示した看板を高城公民館の駐車場前に設置しました。

「行政・人権相談」を毎月開催しています

〔予約不要・相談無料・秘密厳守〕

町では、毎月1回、行政相談委員による「行政相談」と人権擁護委員による「人権相談」を行っています。困ったことがあれば、お気軽にご相談ください。

場所 役場・ふれ愛センター(隔月交代)

時間 13:30～15:30

※開催日は、毎月の広報紙「各種相談」コーナーでご確認ください。

問い合わせ 総務課 ☎ 72-2051

相談

移動県民相談の開催

県では、弁護士及び県民相談員による法律相談（土地や建物の借地・借家、相続、金銭関係など）、行政相談、その他一般相談をお受けしています（事前予約制）。参考資料があれば、当日ご持参ください。

日時 令和5年5月16日（火）午前10時～正午まで
場所 日高振興局（御坊市湯川町財部651）
予約開始 5月2日（火）から（先着6名）
予約・問い合わせ 日高振興局 総務県民課 ☎0738-24-2936

補助金

「紀州材」を使用した家の新築・増改築に最大40万円を補助

「緑の募金」運動にご協力をお願いします

きれいな空気、おいしい水、心身の癒し、地球温暖化の防止など、森林・緑は私たちに多くの恵みを与えてくれます。

しかし、国内では今、手入れ不足等によって森林が本来のたらしを發揮できていません。毎年、皆さんにご協力いただいている緑の募金は、緑豊かで活力と潤いのあるふるさとづくりにつながります。区長さんを通じて依頼させていただきますので、皆さんのご理解、ご協力をお願いします。

母の日参りを「ご存じですか？」

「母の日」は、誰もが知っているイベントですが、「母の日参り」は、「母の日」の原点に帰り、今の私たちへと繋がるすべての母に感謝し、家族揃って

紀州材を使用して町内に住宅を建設する場合には、要件に該当すると、町と県の補助金（それぞれ最高20万円）が受けられます。補助金を受ける場合には、棟上げの3日前までに申込みが必要です。

▼補助対象木材の条件
木材含水率が25%以下のもので、和歌山県の基準により紀州材と証明されるもの

▼新築の場合：申請者が居住する目的で建築する木造住宅
▼増改築の場合：建築基準法上の許可または届出が必要な規模のもの
▼その他の条件
令和6年3月31日までに補助対象木材の工事現場での施工が完了すること

▼補助金額（1棟当たり）
①新築の場合：材積1㎡当たり2万円を乗じた金額（上限20万円）
②リフォームの場合：紀州材の

お墓参りをすることで、家族の絆を深めようという行事です。

「母の日参り」が新たな日本の文化となり、お彼岸やお盆のようにお墓や仏壇が美しい花で飾られ、家族を思いやり、故人を偲ぶ心を受け継いでいきたいとの想いから提唱されました。ゴールデンウィークから母の日までの間、家族揃って「母の日参り」に出かけてみませんか。

母の日参りプロジェクト会議事務局（紀州農業協同組合営農指導課内） ☎0738-20-9026

民生・児童委員は地域の身近な相談相手です

5月12日は「民生委員・児童委員の日」です。各地域の民生委員・児童委員は、皆さんが抱える悩み事や心配事の相談に応じ、行政や関係機関へつなぎ、必要な支援が受けられるよう活動しています。また、児童に関することを専

使用面積が20㎡以上かつ工事費が50万円以上で、5万円の定額補助

空き家の所有者や移住者向けに補助金を交付します

町内の空き家の有効活用により地域の活性化を図るため、次のとおり補助金を交付します。要件 わかやま空き家バンクに登録された町内の空き家が売買または賃貸借の契約に至った場合

補助金額
・空き家の提供者
：定額10万円
・町外からの移住者（買主または借主）
：定額30万円

申請・問い合わせ 産業課 ☎72-1337
住宅への危険木の伐採に対し補助金を交付します

門に担当する主任児童委員もいますので、お気軽にご相談ください。
ご自分の地域の担当委員を知りたい方は、住民福祉課へお問い合わせください。

5月11日～20日は春の全国交通安全運動

5月20日（土）は、「交通事故死ゼロを目指す日」です。運動の重点 ◎こどもを始めとする歩行者の安全の確保 ◎横断歩行者事故等の防止と安全運転意識の向上 ◎自転車ヘルメット着用と交通ルール遵守の徹底

令和5年度交通安全年間スロガン（一般の部）最優秀作『一杯で消える未来と家族の和』

皆さんも、今一度交通安全ルールを見直し、安全運転を心がけましょう。

住宅への倒木のおそれのある危険木の伐採および撤去に対し補助金を交付します。

補助金額 対象費用の1/2（上限10万円）

お知らせ

鶴の湯温泉休養施設指定管理者の公募

現在、鶴の湯温泉休養施設の指定管理者（管理運営を行う法人）を募集しています。募集要件 令和6年4月1日から令和9年3月31日までの3年間、施設の管理運営を行うことができる法人

申込受付期間 令和5年6月1日から6月30日 ※くわしくは、町ホームページをご覧ください。産業課へお問い合わせください。提出・問い合わせ 産業課 ☎72-1337

議会

第2回町議会定例会は5月17日開会予定

令和5年第2回町議会定例会は、5月17日（水）から開会される予定です。

定例会では、皆さんの暮らしに関する案件や予算の審議、各議員による「一般質問」が行われます。傍聴にお越しください。なお、YouTubeの「みなべ町議会インターネット中継」からもご覧いただけます。

問い合わせ 議会事務局 ☎72-1334



税務署から

自家製梅酒の注意事項

ご家庭で梅酒を造る際には、酒税法の規定により使用できる酒類や物品等に制限がありますので、ご注意ください。

使用できる酒類

アルコール分20度以上の酒類 ※一般に市販されている清酒やワインは、アルコール分が20度未満のため使用できません。使用前にアルコール度数をご確認ください。

使用できない物品

・糖類
・梅 など
使用できない物品
・米、ぶどう（やまぶどうを含む）など
※右記以外にも使用できない物品がありますのでご注意ください。

注意事項

①自家製梅酒等は、あくまでも

自ら飲むことを目的としてのみ認められていますので、他人に提供・販売・譲渡することは禁止されています。

②料飲店や旅館等で自家製梅酒等をお客様に提供する場合に、事前に書類の提出が必要となりますので、ご注意ください。くわしくは、御坊税務署へお問い合わせいただくか、国税庁ホームページ「お酒についてのQ&A」をご覧ください。

税金

自動車税（種別割）の納期限は5月31日です

自動車税（種別割）は、4月1日現在の自動車（軽自動車税対象車種を除く）の所有者等に毎年納税いただく県税で、行政サービスの貴重な財源となっています。
納期限内の納税をお願いします
お近くのコンビニ、金融機関などで納期内に納付してください。納税通知書に印字されています。

るeL・QRを利用して、クレジットカードやスマートフォン決済アプリでも納付することができます。ぜひ、ご利用ください。

自動車税（環境性能割・種別割）の減免制度

身体障害者手帳・戦傷病者手帳・療育手帳・精神障害者保健福祉手帳をお持ちの方が使用する自動車は、名義や障害の程度など一定の要件を満たす場合、申請により自動車税（環境性能割・種別割）の減免が受けられます。

問い合わせ

紀中県税事務所 課税課
☎0737-64-1260

募集

実践コース O.A事務科 受講者募集

「就職」を目指す方のための公的な職業訓練として、ハロートレーニングが急がば学べ「実践コース O.A事務科」の受

講生を次のとおり募集します。事前にハローワークで職業相談を必ず受けたうえで申し込みください。

募集期間 4月25日～6月6日
訓練期間 6月28日～9月27日
定員 15名

自己負担額 職場見学先への交通費、テキスト代9130円

問い合わせ

職業訓練法人中紀技能訓練協会
〒649-1211
日高郡日高町荊木310番地
☎0738-63-1500

防災

災害に備えて 県の防災情報の活用を

「和歌山県防災ナビアプリ」
和歌山県防災ナビアプリは、気象警報や注意報をはじめ、避難指示などの防災情報が通知されます。また、河川水位情報や土砂災害危険度情報がリアルタイムで確認できます。

このアプリは、他の市町村に移動しても、その市町村に発令されている避難指示や土砂災害などの情報が通知されます。洪水浸水想定区域等も確認できますので、ぜひ活用ください。
河川情報や土砂災害情報
県では、河川監視カメラや水位計を設置し、大雨の際に自宅などでも河川の状態を把握できるように取り組んでいます。
監視カメラの映像は県WEBサイトから、河川の水位や土砂災害に関する情報は県WEBサイトのほか、テレビ和歌山やN

HK総合データ放送で配信していますので、ご利用ください。
防災わかやまメール配信サービス
県の気象、避難の発令、避難所、河川水位、ダム放流など、さまざまな情報をメールでお知らせします。
【登録用メールアドレス】
regist@ousai.pref.wakayama.
le.jpへ空メールを送って設定することで、配信サービスの登録が可能です。
問い合わせ
総務課 消防防災室
☎72-2142

2023年度 国家公務員採用一般職試験（高卒者試験）

◆試験区分 事務、技術、農業、農業土木、林業

◆申込受付期間 6月19日(月)～6月28日(水)受信有効 ※申込みはインターネットから

◆第1次試験日 9月3日(日)

◆試験地 和歌山市ほか
受験案内は5月8日(月)からホームページに掲載します。

くわしくは、人事院ホームページ「国家公務員試験採用情報NAVI」へ



問い合わせ
人事院近畿事務局 試験第二係
☎06-4796-2191

婚活支援「歩き方姿勢力アップで輝くあなたに！」

人は姿勢ひとつで綺麗も健康も手に入れることができます。プロの講師による歩き方と姿勢力アップのレッスンを受けることで自分自身の魅力を高めながら、異性との交流も深めることができます。あなたも参加して、運命のパートナーを見つけませんか？

- ◆日時 令和5年5月21日(日) 13:00～17:00 (受付開始12:30～)
- ◆場所 子育て交流施設「ゆめはぐ館」(旧南部幼稚園：みなべ町芝 503-1)
- ◆定員 男性10名 女性10名 ※申込み多数の場合は抽選により決定します
- ◆参加費 男性2,000円 女性1,000円
- ◆申込締切 令和5年5月7日(日)

- ◆内容 ・自己紹介
・プロ講師 宮本知佳氏による「歩き方などの姿勢」レッスン
・レクリエーションによる交流

◆申込方法 下記連絡先へショートメールまたはEメールで申込み

◆申込み・問い合わせ
わかやま結婚サポーター 糸川 昭三
☎090-2199-9794
✉09021999794@docomo.ne.jp

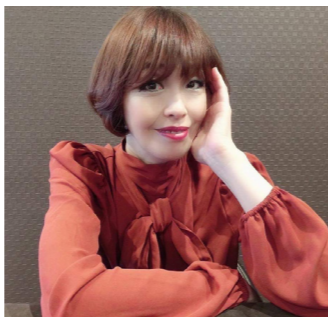

講師は個性を活かし、表現を高めるプロ 宮本知佳氏

Tetote ～てとて～通信

子育て世代包括支援センター Tetote は、妊婦さんや子育て中の皆さんの相談窓口です。
妊娠や育児に関する相談はお気軽にどうぞ。

☆子育て期「泣きは赤ちゃんのメッセージ」☆

赤ちゃんは泣くことで、してほしいことや気持ちを伝えます。なぜ泣いているのか、原因がわからない時もありますね。わからなくても、「どうしたの？」などと声をかけたり、抱っこしてあげましょう。そんな繰り返しのなかから、親子の絆が育まれていきます。

おたふくかぜ予防接種費用の一部を助成します

助成対象者 ①1歳～2歳の誕生日の前日まで（令和4年4月以降生まれ）
②小学校就学前年度（年長児）の3月31日まで

自己負担額 1回 2,000 円

※対象となる方には、個別に案内を送付します

※おたふくかぜワクチンは任意接種です。保護者の希望により実施するもので、接種の努力義務はありません

町の母子保健推進委員をご紹介します

妊婦さん、育児中のお母さん、妊娠中で不安なことや子育てで悩んでいることはないでしょうか。

町の母子保健推進員は、皆さんの悩みに自らの妊娠や子育て経験を通じて助言してくれる、頼もしくて温かい相談役です。身近な推進員に遠慮なく何でもご相談ください。

赤ちゃんが生まれた時や1歳のお誕生日、2歳6か月児、3歳6か月児健診の前に、ご自宅を訪問しています。推進員は次の方々です。

氏名	住所	担当地区	氏名	住所	担当地区
濱口 真弓	堺	堺	松本 美知子	徳 蔵	徳蔵
片井 登志枝	埴 田	埴田	森山 和美	晩 稻	晩稲
尾崎 和美			細川 教代		
野上 智子	片 町	片町・芝	西面 智加	南 道	熊岡
井川 良美	北 道	新町・北道	東 栄子	東本庄	東本庄
片井 久仁子	山 内	南道・気佐藤・新庄・山内	瀧川 小百合	西本庄	西本庄
大川 美由紀	芝 崎	芝崎	中家 理江	熊瀬川	熊瀬川
中岡 あゆみ	東吉田	東吉田	楠谷 あけみ	高 野	高野・土井・市井川
梅 本 瞳	南 道	東吉田・芝	山本 理登	島之瀬	東神野川・島之瀬
大崎 智美	東岩代	東岩代	平野 圭寿代	広 野	滝・広野
榎本 尚子	西岩代	西岩代	中家 和代	木の川	木の川・軽井川
舟越 典子	筋	谷口・筋	箱木 尚子	名之内	大川・名之内

ひきこもり相談

日 時 5月12日（金）13：00～15：00

場 所 ふれ愛センター

申込先 ふれ愛センター 保健師 ☎74-3337

ひなたの森（NPO 法人ハートツリー）

☎33-7850

※まずは、お電話ください。秘密は厳守します



献血にご協力をお願いします 南部ライオンズクラブ・町共催

日 時 5月16日（火）

11：00～13：00 ウメタ様駐車場

14：30～16：30 ふれ愛センター

※献血カードまたは本人確認書類（運転免許証など）をお持ちください



5月のトレーニング教室

日 時 12日・19日・26日の金曜日

18：00～21：00 トレーニングマシン利用可能

19：00～19：20 ストレッチポール1回目（先着15名）

19：30～19：50 ストレッチポール2回目（先着15名）

20：00～21：00 リズム体操

対 象 町内在住または在勤の18歳以上の方（高校生を除く）

※18歳未満の方は保護者同伴でも利用不可

※利用者以外の入室はご遠慮ください

※健康運動指導士の指導を受けたい方は、

19時までにお越しください。

場 所 はあと館（社会福祉センター）2階

持ち物 室内用運動靴、飲み物など



乳幼児健診（場所／ふれ愛センター） 受付時間は問診票をご覧ください

健診名	実施日
4・10か月児健診 (令和4年7月・令和5年1月生まれ)	5月10日（水）
3歳6か月児健診 (令和元年10月・11月生まれ)	5月10日（水）

マタニティー&ベビーサロン

日 時 5月26日（金）10：00～11：30

場 所 ふれ愛センター

対 象 妊婦さんや小さなお子さんの保護者

※妊婦さんやお母さん方の仲間づくりの場です。

離乳食教室

日 時 5月11日（木）10：00～11：30

場 所 ふれ愛センター

対 象 令和4年10月・11月生まれのお子さんとの保護者



相談種類	内容			連絡・予約先
	相談日	時間	場所	
人権・行政相談	人権侵害や行政手続きに関する相談			総務課 ☎ 72-2051
	5/8(月)	13:30 ~ 15:30	ふれ愛センター	
消費生活相談	相談員による商品やサービスの契約に関するトラブルなどの相談			産業課 ☎ 72-1337
	5/12(金)・18(木)	13:00 ~ 15:00	役場	
農業資金相談 【要予約】	(株) 日本政策金融公庫による農業経営にかかる融資等の相談 ▶事前予約制/申込みは5/19(金)まで			産業課 ☎ 72-1337
	5/24(水)	13:00 ~ 16:00	役場	
生活お困り相談	自立支援相談員(西牟婁振興局)による生活や就労の困りごと相談			住民福祉課 ☎ 72-2161
	5/23(火)	13:30 ~ 15:30	役場	
「にじのわ」 障害福祉相談	障害のある方やご家族の日常生活や社会生活に関する相談			住民福祉課 ☎ 72-2161
	5/2・9・16・23・30(火)	13:30 ~ 15:30	役場	
教育相談	子育てや、こども園・保育所・学校生活に関する相談			教育学習課 【学校関係】 ☎ 74-2191 【こども園・保育所・学童】 ☎ 74-3738
	平日	8:30 ~ 17:15	生涯学習センター	
育児なんでも相談	妊娠・出産のこと、育児の悩み・困りごと等に関する相談			健康長寿課 ☎ 72-3337
	平日	9:00 ~ 16:00	ふれ愛センター	
暮らしなんでも相談	福祉専門の職員による日常のお困りごと相談			みなべ町社会福祉協議会 ☎ 72-5611
	平日	9:00 ~ 16:00	はあと館	
県による巡回職業相談	職業相談員による求人情報の提供や求職の相談			日高振興局企画産業課 ☎ 0738-24-2911
	5/19(金)	13:00 ~ 15:00	南部公民館	
年金相談 【要予約】	年金請求の手続きや加入の届出等に関する相談			田辺年金事務所 ☎ 24-0432
	5/13(土)	9:30 ~ 16:00	田辺年金事務所 (田辺市朝日ヶ丘 24-8)	

夜間(土曜日)・小児救急診療所

日時 毎週土曜日
18:00 ~ 21:30
場所 田辺市民総合センター
(田辺市高嶺一丁目 23-1)
☎ 26-4909
※年末年始・祝日除く

マイナンバーカードの交付等に係る休日開庁(事前予約制)

日時 5月14日(日)
9:00 ~ 16:00
場所 住民福祉課
☎ 72-2161
内容 カードの交付申請、再交付申請など
※予約がない日は開庁しません
※必ずお電話で事前予約をお願いします

延長窓口(事前予約制)

日時 毎週木曜日
17:15 ~ 19:00
場所 住民福祉課
☎ 72-2161
交付できる証明書・住民票の写し・印鑑登録証明書・マイナンバーカードの交付 など
※必ずお電話で事前予約をお願いします

園庭開放

- ◆上南部こども園 ☎ 74-3022
開放日 5月7日(日) 8:30 ~ 11:30
・園庭と多目的グラウンドを開放
・こども園利用者以外の方もご利用ください
- ◆高城保育所 ☎ 75-2044
開放日 日曜日・祝日
開放時間 8:30 ~ 17:00
・入口に掲示している注意事項を守って利用してください

おひさま広場(開放保育)

- ※参加を希望される方は事前に各園(所)へお申し込みください。
- ◆みなべ愛之園こども園 ☎ 72-2371
5月16日(火) 9:30 ~ 10:30
「園庭で遊ぼう」※雨天中止
 - ◆上南部こども園 ☎ 74-3022
5月9日(火) 10:00 ~ 11:00
「自由遊び」
 - ◆高城保育所 ☎ 75-2044
5月11日(木)・25日(木) 10:00 ~ 11:00
「自由遊び」

新しいDVD・CDが入りました

新しくDVD 31点、CD が23点入りました。1人2点まで借りていただけます。館内でも視聴できますので、ご希望の方は、カウンターまでお尋ねください。

こんな本、いかが？

今月のオススメ

『江戸の暮らしと落語ことはじめ』
三遊亭兼好 著/安藤優一郎 歴史監修 (KTC 中央出版)

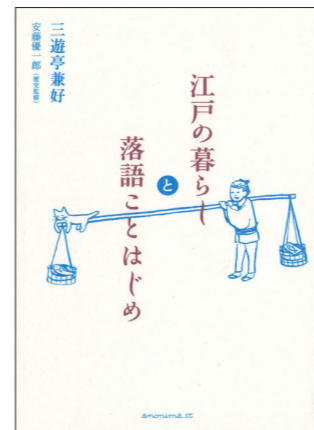

安土桃山時代に原型が誕生した落語。江戸後期には庶民にとって最も身近な娯楽として人気がありました。この本では、江戸から明治の時代に作られた古典落語が6つのジャンルに分けて55作紹介されています。さらに江戸時代のレジャースポットや風物詩、人気職業についてなどの文化や雑学も書かれており、落語はもちろん江戸のことも併せて学べる1冊です。

そのほかにこちらも.....

外国語をつかって働きたい！
小島さなえ 著 (左右社)

ストレス脳
アンデシユ・ハンセン 著/久山葉子 訳 (新潮社)

わたしたち、子どもの本の応援団
越高令子・山浦美幸・佐藤あけみ 著 (かもがわ出版)

あいうえそほうとじよかんて
草谷桂子 文/スキヤマカナヨ 絵 (子どもの未来社)

森のポストをあけてごらん
山中真理子 作/こがしわかおり 絵 (ポプラ社)

まんがクイズ
オールカラーイラスト・巻末・おまけ
楽しく学ぼう
天気ひみつ (JTBパブリッシング)

とじよかんて 図書館通信

町立図書館 (ゆめよみ館) Tel.72-1410
上南部分館 (生涯学習センター内) Tel.74-3283

5月のテーマ展示

- 1階 「緑あふれる季節に」**
新緑がまぶしい季節です！目にも鮮やかな緑を浴びて、体も心も元気に過ごしたいですね。そこで今回の展示では、装丁やタイトル、著者名などから緑を感じられる本を集めました。緑色の本に囲まれてゆったりとした時間をお過ごしください。
- 2階 「自然ってたのしい！」**
太陽の温かさが増し、生き物たちが活発に動き始めました。家の近くの道や公園でも、色とりどりの花や様々な虫がたくさん見られます。「不思議」「面白い！」と思ったら、図書館で調べてみませんか？

ゆめよみ館 5月のカレンダー

ゆめよみ館は祝日も開館しています

- 1日(月) 休館
- 6日(土) おはなし会 (10:30 ~)
- 8日(月) 休館
- 11日(木) ちいさいひと (0 ~ 3 歳)のおはなし会 (10:30 ~)
- 13日(土) おはなし会 (10:30 ~)
- 15日(月) 休館
- 20日(土) おはなし会 (10:30 ~)
- 22日(月) 休館
- 25日(木) ちいさいひと (0 ~ 3 歳)のおはなし会 (10:30 ~)
- 27日(土) おはなし会 (10:30 ~)
- 29日(月) 休館
- 31日(水) 休館 (館内整理日)

上南部分館 おはなしの会
5月13日(土) 10:30 ~

新規採用職員の紹介

令和5年4月1日付け採用の
新規採用職員を紹介します



氏名 石本 凌
出身 みなべ町北道
所属 総務課
趣味 ファッション
抱負 できるだけ早く町民の方々の力になれるように日々精進していきたいと思っています。



氏名 杉本 明日菜
出身 御坊市
所属 住民福祉課
趣味 映画鑑賞、カラオケ
抱負 一日でも早く皆様のお役に立てるよう努力します。よろしくお願ひいたします。



氏名 野村 真佑
出身 みなべ町芝
所属 上南部こども園
趣味 ショッピング
抱負 明るく笑顔いっぱい、子どもたちや保護者から信頼される保育士を目指します。

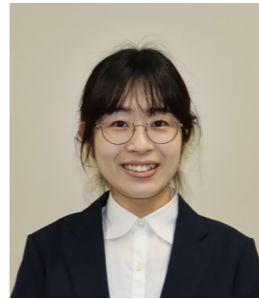

氏名 辻 紗都子
出身 和歌山市
所属 健康長寿課
趣味 カフェ巡り、K-POP
抱負 住民の皆様の役に立てるように、日々学び考え、笑顔で対応していきます。

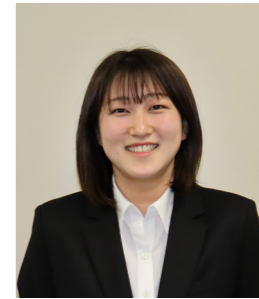

氏名 辻本 晴香
出身 みなべ町晩稲
所属 高城保育所
趣味 映画鑑賞
抱負 先輩方を見習い、毎日笑顔で頑張ります。子どもたちと楽しく過ごしたいです。

人のうごき		
	3月末現在	(前月比)
男	5,664人	(-27人)
女	6,248人	(-23人)
人口	11,912人	(-50人)
世帯数	4,802世帯	(+10世帯)
3月中の異動		
出生	2人	
死亡	16人	
転入	42人	
転出	78人	
高齢化割合 (65歳以上)	33.6%	

地域おこし協力隊 島ちゃん通信 ①

地域おこし協力隊として昨年4月にみなべ町にやってきた『島ちゃん』こと島袋嗣之さん。1年経過して見えてきたみなべ町の可能性や課題、担当する空き家対策などについてインタビューしました。



●移住から1年。振り返ってみてどんな1年でしたか？

海・山・川の美しい自然に憧れて移住してきましたが、それ以上に、みなべで暮らす人との出会い、温かさに感動しました。ここに縁があって本当に良かったと思うと同時に、地域が抱えるいくつかの難しい課題を知り、解決に向けてどうすればよいか考える日々です。

●みなべ町に来て印象に残った体験はありますか？

特に印象に残ったのは、何と云っても6月の梅の収穫ですね。雨の日にカップを着ての作業は、サウナ状態で本当にきつかったです。ほかにも、海岸清掃やヒラメ

の稚魚などの放流体験もさせてもらいましたし、1月にはうめ課と一緒に地元沖繩へ梅干しのPR・販売にも行きました。地元の特産品があること自体が「宝」ですし、私自身、今過している町の自慢を地元でPRできたことは本当に嬉しかったです。

●みなべ町への期待感は何？

やっぱり、梅干しですね。人手不足や高齢化、耕作放棄地など色々な課題がある中で、この町の将来のことを真剣に考え、課題の克服や夢の実現に向けて行動している若い方やアツイ先輩方に出会いました。そういった方々の活動を支援していきたいなと心から感じました。

また、マッチできていない部分(収穫時期の人手不足や季節労働者の滞在場所不足など)をどうにかしてあげたらもっとうまく回っていくんじゃないかと感じています。ワーケーションなど新たな動きもある中、今ぱっと答えは浮かびませんが、少しでも農家さんの負担を少なく、かつ、未来を担う

若者が来てくれる、そんな仕組みができれば町はもっともっと活気づくんじゃないかと思っています。

●課題の解決などに向け、今後どのような取り組みを？

空き家活用や移住・定住促進担当として、役場職員や自治会の負担は最小限に、効果は最大限に、そんなルール作りができるよう頑張りたいです。

また、和歌山県空き家等対策協議会が作成しているガイドブック「損する空き家・損しない空き家」の主旨を広めていけるよう、地域の皆さんの協力を得ながら活動していきたいと考えています。



- ◆令和4年度の活動◆
- 6月・空き家調査
 - 調査結果のとりまとめ
 - 休日梅の収穫体験
- 7月・固定資産税納税通知に空き家相談リーフレットを同封
- 9月・空き家所有者に意向確認のアンケートを実施
- 10月・移住推進フェアへ参加(東京)
- 11月・わかやま移住フェアへ参加(大阪)
- 1月・おきなわ花と食のフェスティバルで梅干し販売
- 通年・空き家・移住等の相談対応
 - 空き家バンクの登録
 - 内見への立ち合い など

UME-1 グルメ甲子園 入賞 梅料理レシピ⑬

みなべ町で開催するイベント「UME-1 フェスタ in 梅の里みなべ」で、高校生が考えたオリジナルの梅料理を競う「グルメ甲子園」が行われています。ここでは、これまでに入賞した梅レシピをご紹介します。ぜひ、ご家庭でも！



YouTube 動画



UME-1 サイト



第4回 第3位 和歌山県立有田中央高等学校 チーム「ありちゅう」 『平成最後のひまつぶし 梅炊き込みご飯だし』

【材料】(4人前)

炊き込みご飯

米……………3合
にんじん……………2本
しいたけ……………50g
鶏肉……………150g
水煮たけのこ……………1本
水煮ひじき……………50g
白干し梅……………3~4個
☆醤油……………大さじ3
☆みりん……………大さじ2
☆酒……………大さじ2
☆本だし……………6g

トッピング

しらす……………お好み

揚げちくわ

ちくわ……………2本
★薄力粉……………適量
★卵……………1個
★牛乳……………適量
○醤油……………大さじ3
○みりん……………大さじ2
○酒……………大さじ2

出汁

水……………300ml
昆布……………4枚
鰹節……………ひとつかみ
塩……………お好み

【作り方】

梅炊き込みご飯

- ①たけのこを短冊状に切り、にんじんはいちょう切りにする。鶏肉は一口サイズに切り、干しいたけを水で戻しておく
- ②☆を混ぜておく
- ③炊飯器にといだ米とペースト状にした白干し梅と調味液・具材を入れて炊き込む

トッピング

- ①ちくわを半分に切り、それを斜めに切る
- ②★を混ぜたものにちくわをからめ、油で揚げる
- ③ペースト状の白干し梅、○を混ぜ、揚げたちくわをからめる
- ④炊き込みご飯を茶碗に盛り付け、ちくわとしらすをトッピングし、お好みで山椒をかけて完成
- ⑤出汁をかけてお茶漬けにしてもおいしい！

LINEやメールで
防災行政情報を発信

屋外スピーカーや個別

受信機以外に、LINE
やメールでも防災行政情
報を配信しています。

左記のQRコードを読
み取ると、友だち追加や
メール設定が行えますの
で、ぜひ活用ください。

LINE



メール



bousai.minabe-town@
raidan2.ktaiwork.jp
へ空メールを送ることで
も設定できます。

流れた放送が聞き取り
にくかった場合、左記の
電話番号に電話をかける
とガイダンスが流れ、放
送内容が確認できます。

○電話放送案内サービス
☎0120-376-742

